

人生100年時代！健康増進講座 子どもの頃から「適塩」に取り組もう

vol. 6

■適塩とは？

適塩とは、年齢や性別などに応じて、自分に適切な量の塩分を取ることで、塩分は、細胞を正常に保つ、神経や筋肉の働きを調整するなどの大切な役割がありますが、取り過ぎには注意が必要です。

1日の塩分摂取量(目標量)

- ・大人男性…7.5g未満
- ・大人女性…6.5g未満
- ・1～2歳…男児3g未満
女児2.5g未満
- ・3～5歳…3.5g未満

乳幼児期に塩分を取り過ぎると・・・

- ①腎臓の機能が未熟であるため、塩分の調整に大きな負担が掛かります。
- ②濃い味に慣れると、味覚の発達を妨げ濃い味を好むようになり、将来的に生活習慣病になる恐れがあります。

■尿中塩分濃度測定を開始！

本市では、乳幼児期から食習慣を育てるために、昨年度から3歳児健康診査での尿中塩分濃度測定を始めました。1日当たりのおおよその食塩摂取量を推定することで、食生活の改善が期待できます。

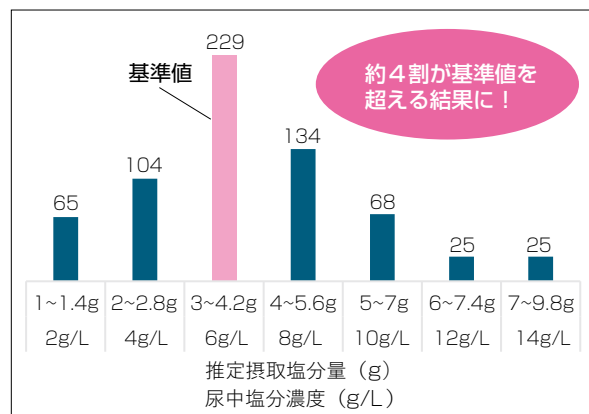

▲令和6年度 本市の尿中塩分濃度結果(人数)

約4割が基準値を超える結果に！

【保護者の声】

- ・忙しい日が続く、ラーメンなどのインスタント食品で済ませることが多かった。
- ・子どもの食事に合わせて、塩分量に気を付けながら料理したい。

適塩のために気を付けること

①バランスを大切に

4つの食品群をバランスよく取りましょう。特に野菜に多く含まれるカリウムは、体内に余分にある塩分を排出(排泄)する働きがあります。



②だしのうまみを利用

昆布やかつおぶしなどでだしを取り、だしの「うまみ」を利用することで、調味料を使う量を減らすことができます。



③味付けにメリハリをつける

一品はしっかりと味付けし、ほかは薄味にすることで食事の満足度も高まります。



④調味料の使いすぎに注意

塩は小さじ1杯で6gです。しょうゆなどにも含まれていることに気を付けて調理しましょう。

⑤加工食品の取りすぎに注意

ハムやウィンナーなど加工品には塩分が多く使われています。食べる回数を調整したり、野菜と一緒に食べることを意識しましょう。

子どもの未来の健康のために

乳幼児期に身に付いた生活習慣は、変えることが難しく、大人になっても続くこともあります。周りの大人が、子どもの食習慣や味覚、健康を作っていくます。家庭での食事を家族で振り返り、子どもも大人も適塩に取り組みましょう。

語学力と心を育む！

問合先／本庁学校教育課指導G(内線5322)

「ひつ飛べ薩摩川内ジュニア英国語学研修事業」



ひつ飛べ薩摩川内ジュニア英国語学研修事業とは？

この事業は、中学生が異文化に触れ、語学力を高めるだけでなく、心や協調性、そして世界への関心を高めることを目的に実施しました。

研修前には、オックスフォード大学日本事務所代表のアリソン・ビール氏による、イギリスの魅力や語学習得、資格取得などについての講演を行いました。

その後の選考会で選ばれた中学生5人が令和7年7月からイギリスのロンドン大学で15泊17間のサマースクールに参加しました。

現地では、語学研修や文化交流、寮生活などを通して、貴重な体験を積み重ねました。その活動の様子を紹介します。



主な活動内容

●英語レッスン

サマースクールでは英語レッスンや異文化理解をテーマとした討論を行いました。世界中から集まった8～18歳までの学生たちと交流しました。



相手を知ろうとする意識で、英語で会話する楽しさを実感しました。

●ロンドンの街並み見学



建物は壮大で美しく、日本では見ることができない風景や景色をたくさん見ることができました。

●課外活動

他国の研修生と一緒にキャンパス内でスポーツなどを通して交流しました。



現地の人々や世界各国の人々と接する中で、人の温かさや優しさを感じることができました。

●薩摩スチューデントゆかりの地を訪問

山口県萩市の英国語学研修事業の研修生とともに、鎖国の時代に西洋で学問を修め、日本の近代化を推進した先人たちが「薩摩スチューデント」や「長州ファイブ」のゆかりの地を訪問しました。大きな挑戦に踏み出した彼らの歴史に触れ、改めて挑戦する勇気と学びの大切さを実感しました。



●研修報告を英語の劇で発表

生徒たちは帰国後の研修報告会で、研修生活で体験したことや学んだことを英語の劇で発表しました。

現地では、他国の人たちが間違っている姿が印象的でした。



授業中、日本では当たり前の人々の話をしっかりと聞くなどの授業態度を恥ずかしいくらいに先生に褒められました。日本の当たり前は世界中をとりこにすることが分かりました。



市ホームページ
を市ホームページ



『学習者主体の授業』って？

今、大きく変化している子どもたちの学び方

問合せ先／本庁学校教育課指導G（内線5313）

本市では、子どもたちが自分で考えたり、友達と話し合ったり、振り返ったりしながら、学びを深める『**学習者主体の授業**』づくりに取り組んでいます。

これは、教師が教えるだけでなく、子どもたちが「どうしてだろう」と問いを見つけ、「どうすればうまくいくかな」と先を見通しながら、何度も試し、工夫しながら答えを探します。友達と話し合い、力を合わせることで、一人ではできないことにも挑戦します。そして、学んだことを振り返り、「次はこうしてみよう」と自分の成長につなげていく取り組みです。

全ての小・中・義務教育学校で、**子どもたちが「分かった」「できた」と感じられるような、楽しくてやりがいのある授業**を目指していきます。そして、子どもたちも教師も笑顔になれるような、魅力ある授業づくりを進めていきます。



【川内北中学校3年生「国語科」】



▲自分が選んだ本の情報や魅力をまとめるために、意見交換をしながらスライドを作っている様子

【永利小学校3年生「国語科」】



▲自分が遊びたいコマについて説明しながらグループで交流している様子

子どもたちの学びが
もっと深まる家庭学習
マイゴールチャレンジ

「学習者主体の授業を進めるためには、学校での学びと家庭での学びがつながっていることが大事です。家庭での勉強も、宿題だけでなく、自主的に「こんなことをやってみよう」「こういうふうに進めよう」と考えて取り組むことが、これから求められる力を伸ばすことにつながります。」

授業で分からなかった問題が得意になるように、もう一度取り組もう。

家庭学習



授業で〇〇について疑問に思ったよ。家でももう少し詳しく調べたいな。

学習者主体の授業



県では、「**家庭学習マイゴールチャレンジ**」として、学校と家庭が協力して、子どもたちが目標に向かって楽しく学べるような取り組みを始めています。**自分なりの目標を決めて、楽しみながら取り組んでいます。**

【峰山小学校4年生】

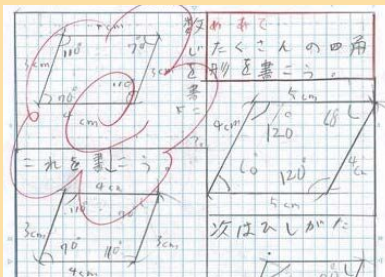

▲苦手分野を克服するために取り組んだ家庭学習ノート

【鹿島小学校1年生】



▲数の学習を生かして作成した絵本

【平成中学校2年生】

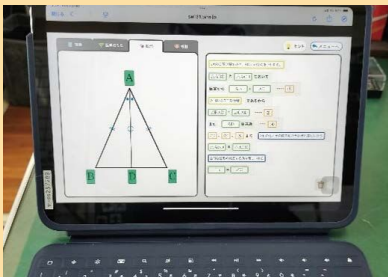

▲授業内容を確認するために取り組んでいるタブレット学習

子どもたちの取り組みを紹介！

全国学力・学習状況調査

調査時期：令和7年4月
対象：小学校6年生、中学校3年生（義務教育学校6年生、9年生含む）

この調査は、全国の子どもの学力や学習状況を把握・分析することにも、成果と課題を明らかにし、改善につなげるためのものです。

今年度から中学校理科の調査が、初めてC・B・T方式（コンピュータを活用した調査方式）で行われました。

調査の結果と課題

小・中・義務教育学校ともに、全教科で全国の平均正答率を下回る結果となりました。

小学校では、複数の情報から状況に応じて必要な数量を見つけ出し、学んだことを生かしながら、状況に合わせて、知識を活用することに課題が見られました。

中学校では、国語・数学ともに記述式の問題に課題が見られ、最後まで粘り強く問題に取り組む意欲が低い状況にあります。調査では、知識を身に付けるだけでは解くことができない問題が出題されています。学んだことを生かしながら、状況に合わせて、知識を活用する力が大切になってきています。

今年度の問題については、二次元コードからご覧ください。本市で正答率を特に下回った算数・数学の問題は、小学校算数の④（2）と中学校数学の③でした。



▲令和7年度全国学力・学習状況調査の調査問題

日常生活に関する調査結果

この調査では、生活習慣や学習習慣、学習に関する興味・関心や授業の理解度などについての調査も行われました。

○全国や県と比べ、特に上回った項目

【学校に行くのは楽しいですか】

	市	県	全国
小学校	92.0%	88.6%	86.5%
中学校	89.6%	88.5%	86.1%

※当てはまる、どちらかといえば当てはまるの合計

「学校に行くのが楽しい」と答えている子どもたちがとても多いことが分かります。今後はさらに学力向上に取り組んでいきます。

○課題が見られた項目

【朝食を毎日食べていますか】

	市	県	全国
小学校	82.0%	83.5%	83.3%
中学校	82.4%	82.2%	78.7%

※朝食を毎日食べている子どもたちの数値

約2割の子どもたちが朝食を毎日食べていないことが分かります。朝食を食べないと生活習慣の乱れ、授業中の集中力や学習意欲の低下につながります。

「読書が好きか」の質問に対する各教科の正答率（%）

中学校3年生

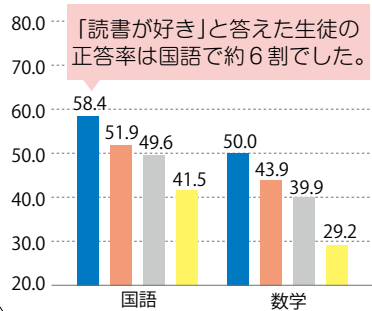

小学校6年生

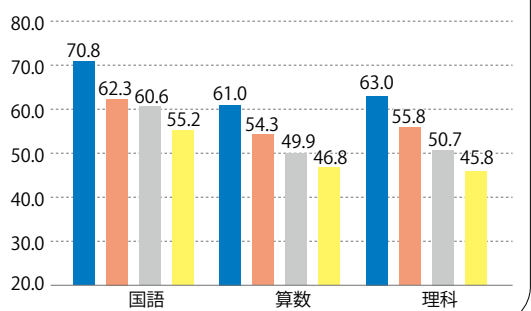

調査の結果、本市の子どもたちの中で、「読書が好き」と答えたのは約3割でした。そして、「読書が好き」と答えた子どもたちは、学力の高い傾向があることも分かりました。

本市では、今年度、子どもたちの読解力を高めることに力を入れています。読書は、語彙力や読解力を育てる大切な習慣です。家庭でも、親子で読書をするなど、子どもたちが本に親しむ時間を大切にしましょう。

ラジオを聞いて「はんとけん体操」

10月10日(金)の「転倒予防の日」に、地域おこし協力隊の尾野真衣子隊員がFMさつませんだいの放送を通じて、市内一斉に「はんとけん体操」の実施を呼び掛けました。

市内42カ所の会場で511人が参加しました。体操時に流した6曲の歌は、小学生や地域の方々の声を事前収録したもので、放送に合わせ楽しく体操を行いました。



観光ビジネス・ソフトウェア活用 of 公開授業

10月16日(木)・17日(金)、川内商工高等学校で、商業科の教員による学習指導研究会を開催しました。

「観光ビジネス」と「ソフトウェア活用」をテーマにした今回の研究会には県内外から約120人が参加しました。研究授業では、グループワークで意見交換をするなど生徒が実践的な課題に取り組む様子が見られ、これからの商業教育・観光教育について理解を深めました。



【情報提供：川内商工高等学校】

八幡神社で「内侍舞」を奉納

10月18日(土)・19日(日)、八幡神社(里町里)で、「秋の例大祭」が開催され、県指定無形民俗文化財「甕島の内侍舞」が奉納されました。

かつて神舞の前に舞われていた内侍舞は、そのほとんどが消滅し、甕島の内侍舞は貴重な伝統芸能となっています。

また、相撲大会も行われ、親子相撲では島立ち前の中学3年生が保護者と体をぶつけ合い、会場には拍手と歓声が響き渡っていました。



【情報提供：里地区コミュニティ協議会】

スポーツの秋を楽しむ

10月12日(日)、市総合運動公園で、第2回薩摩川内市スポーツフェスタを開催しました。

約3,000人の参加者が、恐竜レースや400mリレーなどのチームで競う対抗戦、柔道やラグビー、普段体験できないニュースポーツなどさまざまなスポーツを通して汗を流しました。



恐竜と共に生きた哺乳類の謎に迫る

10月18日(土)、鹿島公民館で、愛媛大学准教授の楠橋直氏による化石講演会を行いました。

恐竜と共に繁栄した哺乳類について、甕島での発掘調査などで得られた最新の発見を交えた講演に、参加者は楽しみながら学びました。



防火の大切さを楽しく学ぶ

10月23日(木)・24日(金)、消防局で、市内の幼年消防クラブを対象に防災教室を実施しました。

参加した子どもたちは、女性消防団による大型紙芝居の鑑賞や火災の怖さ、避難口誘導灯の役割、住宅用火災警報器の大切さを楽しく学びました。また、洋服に火が付いた時の対処法も体験し、防火への意識を高めました。



甕島のトシドン

1977(昭和52)年に国指定無形民俗文化財となり、2018(平成30)年には、「来訪神・仮面・仮装の神々」としてユネスコの無形文化遺産に拡張登録されました。

トシドンは、大晦日の晩に幼児のいる家々を訪れ、日々の行いの良いところは褒め、悪いところは戒めます。これが終わると大きな餅(歳餅)を与えて去ります。

保存会の方に話を伺うと、「地域で神様とされているトシドンの保存・継承は、人材確保の面で将来的にやや心配しています。」



今回は、国、県の無形民俗文化財に指定されている「甕島のトシドン」と「甕島の内侍舞」について紹介します。両文化財とも年に1回の伝統行事として地域の皆さんが積極的に関わっています。



消えゆく神舞文化を今に伝える

内侍は毎年里地区の女兒の中から選ばれます。今年内侍(マツジョウ)に選ばれた中学生は、「舞うことは大変でしたが、とても貴重な体験ができ、島立ちを前にいい思い出になった」と話します。

奉納後には神事後の供膳、酒宴に当たる直会や、その年に島立ちする男の子とその父親による親子相撲大会が開かれます。

問合先
社会教育課文化財G
☎(22)7251



2001(平成13)年に県指定無形民俗文化財となり、八幡神社(里町里)の秋の大祭で奉納されます。

配であるが、地域の皆さんと一緒に守り続けている。見学する場合はルールに従って見ていただきたいと話します。トシドンは、地域の皆さんで準備を行い、新年を迎えるためには欠かせない行事となっています。

水道管の凍結にご注意を

問合先／水道局上水道課
☎(20)8502

水道管は、気温がマイナス4度以下になると凍結しやすくなります。凍結した場合、水が出なくなるだけでなく、水道管が破裂し、漏水につながる恐れがあります。

寒波が来る前に家庭の水道管を点検し、凍結破損による漏水を予防しましょう。

また、事前に水道メーターやバルブの位置を確認しておきましょう。

●凍結しやすいところ

・屋外の「むき出し」になっている水道管

・家の北側で、日の当たらない場所の蛇口

・風当たりの強い場所の水道管

●水道管を凍結させないために次のことが凍結予防に効果的です

①屋外でむき出しになっている水道管や蛇口を、布や市販の保温材(ホームセンターなどで販売)を巻いて保温する。

②事前に蛇口を少し開けた状態にしておく。

●凍結して水が出ないときは

破損させないために「蛇口をひねらない」「熱湯を直接かけない」ことが原則です。水道管をタオルなどで覆ってぬるま湯(50度)をかけましょう。

●宅地内で漏水したときは

本市指定の水道修理業者に修理を依頼してください。詳しくは、市ホームページをご確認ください。

▲市ホームページ

▲YouTube

情報掲示板

募集・相談などの
最新情報をチェック！

**イベントなどが中止や延期になる場合がありますので
間にお問い合わせください。**

時：日時・期間・期日 所：場所
内：内容 講：講師・相談員
対：対象 定：定員
料：受講料・参加料 出：出演
準：準備する物 期：申込期間
方：申込方法 住：募集住宅
抽：抽選日・抽選場所 販：販売日時・販売先 他：その他
託：託児 資：資格 問：問合せ
先 申：申込先・提出先・届出先
電：電話番号 内：内線
フ：ファクス番号 電：メールアドレス
ナ：ナビダイヤル ホ：ホームページ

イベント

川内駐屯地創立40周年 記念行事

自衛隊車両市中パレード	
時	12月20日(土) 13時55分～14時20分
所	国道3号(中央公民館入口)～川内駅入口交差点)
内	第8音楽隊や装甲車、ヘリコプターによるパレード
記念式典(川内駐屯地一般開放)	
時	12月21日(日) 8時30分～15時
所	陸上自衛隊川内駐屯地

内 記念式典、パレード、訓練披露、自衛隊車両試乗体験、装甲車やヘリコプターの展示など
※川内駅向田口(西口)～川内駐屯地間は無料のシャトルバスを運行します(8時15分～)

問 陸上自衛隊川内駐屯地広報班
電 (20) 3900

薩摩川内市DEI フェスティバル2025

時 12月21日(日) 11時～15時
所 SSプラザさんだい
内「ちがいを楽しみ、力に変えながら」三方よし」の街のつくりにかた」と題した講演会や動画上映、WEBゲーム、ぬり絵ワークなど
※SS広場でキッチンカーの出店もあります。

講 羽衣国際大学教授、タレント、ダイバーシティスピーカーにしゃんた氏
対 どなたでも可
※入場無料

問 本庁コミュニティ課生涯学習・ひとみらい政策G(内) 4741、4742



▲市電

「ゴスペルを歌おう」 ミニコンサート

時 12月25日(木) 14時～14時30分

所 センノオト(若松町)

対 どなたでも可

定 30人程度

※参加無料

※当日受け付け

出 いきいき生涯学習「ゴスペルを歌おう」の受講生、ピアノ・ゴスペルディレクター Emmy氏
問 薩摩川内市民まじゅくり公社総務課事業係
電 (42) 1181



▲まちづくり公社電

入来楽市「歳の市ういや はんかこやはんか」

時 12月28日(日) 11時～14時

所 入来麓交流館前庭

内 手作りスイーツや花の寄せ植え販売、アロマ体験など

問 入来楽市実行委員会 石神
電 090(1197)9157

市民星空観望会 「木星観望月間」

時 令和8年1月4日(日)～31日
(土) 19時～21時

※入館は20時30分まで

※天候不良時は中止します。

※休館日は毎週月曜日(祝日の場合は翌日)

所 さんだい宇宙館

内 太陽系最大の惑星「木星」の模様や木星の周りを回っているガリレオ衛星、冬の星々の観望
料 ▼高校生以上 500円
▼小学生 300円

問 さんだい宇宙館
電 (31) 4477

川内歴史資料館事業

①ぶんぶんゴマをつくろう！

時 令和8年1月4日(日)～12日(月) 9時～16時30分
内 画用紙を使ったぶんぶんゴマの作成

②お正月遊びを楽しもう

時 令和8年1月4日(日)～12日(月) 9時～16時
内 羽根つき、すごろく、福笑いなどの体験

所 川内歴史資料館

対 どなたでも可

※①は小学5年生以下は保護者同伴

※②は未就学児は保護者同伴

※参加無料

※令和8年1月4日(日)～12日(月)はお正月無料開館

問 川内歴史資料館
電 (20) 2344

令和8年薩摩川内市 二十歳のつどい

時 令和8年1月11日(日) 11時～

※開場は10時20分

所 SSプラザさんだい

※自家用車での来場はご遠慮ください。

対 平成17年4月2日～平成18年4月1日生まれの方

※内容の変更や入場を制限する場合があります。最新情報は市電をご確認ください。

※市外転出者も出席できます。

問 社会教育課社会教育G(中央公民館内)

電 (22) 7251



▲市電

ヴィクトリーナ姫路 ホームゲーム(要申込)

時 令和8年1月17日(土)、18日(日) 14時5分

所 サンアリーナさんだい

対 ①市内の学校に通う小中学生

②市内在住の高校生以上

③市外の方、指定席を希望する方

料 ①自由席のみ無料(保護者は有料)

②自由席のみ特別価格

③通常価格

※観戦料については、市内の方は各申込フォームから、市外の方、指定席を希望する方は電をご確認ください。

方 各申込フォームまたは公式サイト「チケットV」

期 12月23日(火) 18時

問 ▼(株)姫路ヴィクトリーナ

電 079(287)6522

▼本庁文化スポーツ課スポーツG(内) 6333



▲申込フォーム(市内小中学生)



▲申込フォーム(市内高校生以上)



▲ヴィクトリーナ姫路電

おはなし実践講座(要申込)

時 令和8年1月24日(土) 13時30分～15時

所 中央図書館

内 おはなし会などで使用できる手袋シアターの作成

対 読み聞かせに関心のある方

定 先着16人

※参加無料

期 12月22日(月)

方 直接、電話

問 中央図書館

電 (22) 3542

名作シネマ上映会 【要申込】

時	タイトル	出演者など
【新春特別上映】 1/11(日) 10:00～11:47	男はつらいよ 寅次郎 真実一路 (昭和59年)	渥美清、倍賞千恵子、 大原麗子、米倉斉加年 他
【冬の特別上映】 1/12(月) 10:00～11:34	怪盗グルーのミニオン 超変身 (吹き替え) (令和6年)	笑福亭鶴瓶、片岡愛之助、 中島美嘉、山田杏奈 他

※開場は上映開始30分前～

所 川内まごころ文学館

定 各回先着95人

※参加無料

※車いす席あり

※駐車場には限りがあります。

期 12月20日(土)

方 直接、電話

問 川内まごころ文学館

電 (25) 5580

ぐるっとサステナ 体験フェア！【要申込】

時 令和8年2月11日(水) 10時～17時

「ゴスペルを歌おう」 ミニコンサート

時 12月25日(木) 14時～14時30分

所 センノオト(若松町)

対 どなたでも可

定 30人程度

※参加無料

※当日受け付け

出 いきいき生涯学習「ゴスペルを歌おう」の受講生、ピアノ・ゴスペルディレクター Emmy氏
問 薩摩川内市民まじゅくり公社総務課事業係
電 (42) 1181



▲まちづくり公社電

入来楽市「歳の市ういや はんかこやはんか」

時 12月28日(日) 11時～14時

所 入来麓交流館前庭

内 手作りスイーツや花の寄せ植え販売、アロマ体験など

問 入来楽市実行委員会 石神
電 090(1197)9157

市民星空観望会 「木星観望月間」

時 令和8年1月4日(日)～31日
(土) 19時～21時

※入館は20時30分まで

※天候不良時は中止します。

所 ①サーキュラーパーク九州(株)
②③SSプラザさんだい
内 ①資源循環工場の見学・体験ツアー
②食品ロス削減を意識した料理教室
③カーテンの端切れを使ったワークショップ

定 各回先着30人程度

※午前と午後の各1回開催

※詳しくは市電をご確認ください。

方 市電上の申込フォーム

期 令和8年1月16日(金)まで

問 本庁企画政策課SDGs・開発G(内) 4822



▲市電

募集



市民活動支援補助金 (ステップアップコース)

内 地域活性化のために自ら企画して、公益的活動を行う市民活動団体などが実施する事業に対する補助金の交付

▼対象経費 対象事業の実施に直接必要となる経費

※団体の経常的な管理運営経費や構成員に対する人件費、謝礼などは除きます。

▼補助金額 対象となる経費に、補助回数に応じた補助率を乗じて得た額(1団体当たり各回上限100万円、1000円未満切り捨て)

▼1回目 80%
▼2回目 60%
▼3回目 50%
▼4回目 30%

対 次の①～③の全ての条件を満たす団体

①構成員が5人以上で、その過半数が本市に住所を有し、活動拠点が本市内である団体

②薩摩川内市市民活動ネットワークに加入し、公益の増進に寄与する活動を行う任意団体、NPO法人など

※市民活動ネットワークでは、市民活動団体の交流、情報交換、イベントなどの情報提供を行います。

③規約などを有し、責任者が明確で、独立した経理を行っている団体

※地区コミュニティ協議会や自治会およびこれらと同一視される団体、宗教活動や政治活動などを目的とする団体、暴力団員が構成員に含まれる団体は対象外

期 令和8年1月13日(火) 必着

方 市電または市民活動センター各地区コミュニティセンターに

地域密着型サービス 運営委員会委員



▲市電

内 地域密着型サービス(要介護・要支援の方を対象に、住み慣れた地域で生活を支えるサービス)の公平・公正な運営を確保するための委員

対 市内に居住する介護保険被保険者、介護(介護予防)サービス利用者

定 若干名

※委員は書類による選考で決定

※任期は令和8年4月から2年間

期 令和8年1月5日(月) 必着

方 本庁2階高齢・介護福祉課および各支所、甌島振興局、各市民サービスセンターに備え付けの応募用紙に必要事項を明記の上、直接または送付

※応募用紙の送付を希望する方は問までご連絡ください。

問 本庁高齢・介護福祉課指導G(内) 2623

移動図書館ステーション

交通手段などの問題で図書館の利用が困難な方々のために、毎月1回巡回している移動図書館の設置場所を募集(令和8年4月から開始予定)

設置条件

移動図書館車が駐車可能な場所があり、毎月の利用者が5人以上見込めること
※詳しくは、図にお問い合わせください。

※応募多数の場合、選考

期令和8年1月13日(火)必着

中央図書館および各分館に備え付けの申請書に必要事項を明記の上、甲に直接

問申中央図書館

23542

認知症サポーター養成講座

時令和8年1月10日(土)9時30分〜11時30分
所カフエあじさい(横馬場町)

講キャラバン・メイト
※キャラバン・メイトとは、認知症サポーター養成講座を行う講師です。

対どなたでも可

※受講無料

方電話

問申あじさい苑

236000

農業研修生

対地域の担い手農家を目指す60歳以下の方で、研修期間中は本市に住所を有し、研修終了後も本市に5年以上居住し就農できる方

※研修期間は、研修開始から1年以上2年以内

定若干名

期令和8年2月27日(金)まで

※応募方法は、問へお問い合わせください。

問申薩摩川内市農業公社

421880

本庁畜産営農課営農指導

G4221

市鳥獣被害対策推進研修会

時令和8年1月23日(金)9時30分〜11時30分
所東郷公民館

講鹿児島県鳥獣被害対策アドバイザー 井上雅央氏

対どなたでも可

※受講無料

期令和8年1月15日(木)まで

方市に掲載または本庁4階農業政策課および、各支所に備え付けの申込書に必要事項(氏名住所、連絡先など)を明記の上

直接、電話、送付、メール、ファクス

問申本庁農業政策課農政G

423542

4223

205570

nosei@

city.satsumasendai.lg.jp



市

読み聞かせボランティア

対幼児や親子を対象にした「おはなしひろば」などでの読み聞かせの実演

※活動期間は、令和8年4月〜令和9年3月の各月1回程度

※日時や内容は、要相談

対市内に居住する中学生以上の方、または2人以上のグループ

※1人で希望の方は要相談

期令和8年1月9日(金)まで

方直接、電話

問申中央図書館

223542

市営住宅などの入居者

住(変更になる場合あり)

▼川内地域Ⅱ高来、後牟田、西方西、東上川内、宮下市営、

ハイタウン平佐市営、勝目一般、湯田一般、ハイタウン平

佐市営(シルバー)

▼樋脇地域Ⅱ榑第1、八幡

▼入来地域Ⅱ愛宕、舟越、立山一般

▼東郷地域Ⅱ前原、川口、里

▼祁答院地域Ⅱ藍屋、会田、砂

石、久保、成木田、黒木一般、

黒木特公賃、会田特公賃、蘭

牟田特公賃

▼上甕地域Ⅱ上甕宮田、中野、

上甕小牟田

▼下甕地域Ⅱ浜口第3、手打港、

古川、西山、浜田

▼鹿児島地域Ⅱ鹿児島宮田、松之下

期12月23日(火)必着

方市または、問の各所に備え付けの申込書に必要事項を明記

の上、直接、送付

抽12月25日(木)10時〜川内地域

は本庁6階604会議室、東部

区域と甕島区域は問の各所

※すぐには入居できません。

※申し込み多数の場合、抽選

※詳しくは市および問の各所に備え付けの募集案内をご確

認ください。

他随時申し込みを受け付けている住宅もあります。

問申

▼川内地域Ⅱ平野商事(株)市営住宅管理事務所

251900

▼東部区域(樋脇、入来、東郷、

祁答院地域Ⅱ(株)橋口組市営住宅管理センター

372533

▼甕島区域Ⅱ(株)水建システム甕

島地域市営住宅管理事務所

0996932493

ブラザセんだい内

256056

不登校や子育てに悩む人たちの「だんで会」

時12月20日(土)14時30分〜18時

所すこやかふれあいプラザ

対不登校や子育てに悩む方々が安心して語り合える場で、

たでも参加できます。

※時間内、いつでも入退室可

※参加無料・リモート対応可

問サークルだんでらいおん

田

07084981957

お知らせ



高速船甕島の運休

高速船甕島は令和8年1月5日(月)〜2月6日(金)まで、ドックのため運休します。

問甕島商船(株)串木野本社

326458

甕島商船(株)川内営業所

415100

スマイルキッズスペースを設置

10月から中央公民館1階にスマイルキッズスペースを整備しました。親子でお気軽にご利用ください。

※利用時間は9時〜15時

12月は県下一斉国保税滞納整理強化月間

県では、県下一斉に国保税の滞納整理強化月間を設け、

率の向上に取り組んでいます。

本市でも、催告書の送付や財産調査に基づく滞納処分などを

強化します。

※国保税は国保制度を支える貴重な財源です。納期内の納付

をお願いします。

問本庁収納課納税G

42450

JR九州からのお願い

線路外からの倒木が列車と接触する事故が発生しています。土地の所有者は、剪定や伐採など、樹木の定期的な管理をお願いします。

また、線路中心からおおむね8m以内の場所で建物の建設や解体、樹木の伐採などを行う場合は、事前に問へご相談ください。在来線と新幹線で問合せ先が異なりますので、ご注意ください。

※作業内容や環境条件、使用重

機によつては線路中心から8m以上離れた場所でも近接工事の適用となる場合があります。

※近接工事により列車の運行や

鉄道設備に影響があった際、

損害賠償を請求される場合があり

ます。

問在来線に関する問合せ先

九州旅客鉄道(株)鹿児島支社

鹿児島工務所

05050510636

自動応答ガイダンス1

▼新幹線に関する問合せ先

川内新幹線工務室

207538

ミツバチの飼育を行う方は届け出が必要です

養蜂振興法に基づき、ミツバチの飼育者(趣味飼育者、飼育予定者も含む)は、毎年、蜜蜂飼育届の提出が必要です。※本年提出されている方であっても、来年も引き続き飼育される方は、改めて提出が必要です。

期令和8年1月30日(金)まで
※届出様式は市または県からダウンロードもしくは本庁4階畜産営農課、各支所、甕島振興局で配布

問申北薩地域振興局農政普及課

宝くじ普及広報事業

(一財)自治総合センターが行

う宝くじの社会貢献事業である、

コミュニティ助成事業(宝くじ

助成金)により、市比野地区コ

ミュニティ協議会のワイヤレス

マイク、プロジェクター、デジ

タルカメラなどを購入しました。

問本庁コミュニティ課コミュニ

ティG

255531

本庁畜産営農課畜産指導

G4232または各

支所、甕島振興局



市

県



かごネットに登録しましょう



かごネット

登録するとできること

- 登録者にはかごネットカードを交付
- 医療機関でカードを提示すると、病状や治療歴が正確に伝わる
- unnecessary 検査や重複処方を防止
- 登録はホームページから簡単に可能



主なメリット

- かかりつけ医以外でも病歴共有 → 適正な治療を受けられる
- 重複検査の回避
- 救急搬送時も安心 → 意識がない状態でも病歴を確認でき、迅速的確な処置が可能

かごネットとは病院・診療所・調剤薬局・介護事業所をつなぐ医療介護情報ネットワークです。複数の医療機関に分散していた患者情報を「連携カルテ」で共有し、診断・治療・調剤の精度と安全性を高めます。



市

相談

コミュニティカフェ

お話ししたり、気になることを聞いてみたり、何も話さず、自分だけの時間を過ごしてもいい出入り自由な場所です。

時12月22日(月)、令和8年1月

27日(火)、2月24日(火)の14時

〜16時

所SSプラザセんだい

問男女共同参画センター(SS

プラザセんだい内)

256056

何でも無料相談室

毎週土曜日13時〜16時

※12月27日、令和8年1月3日

は除く

※受け付けは15時30分まで

所SSプラザセんだい

内生活上の不安や困っている

こと、どこに相談して良いか分

からないことなど、一緒に考え

専門の相談機関を紹介します。

※電話相談も可

※開設時間以外の受け付けや事

前予約はできません。

対どなたでも可

問男女共同参画センター(SS

郵送の際は
85円切手を
貼付ください。

8958650

読者のひろば

行

2025.12月号

住所
氏名
電話番号
ペンネーム
年齢

薩摩川内市神田町3番22号
薩摩川内市秘書広報課内

令和7年
12月26日(金) 消印有効

読者のひろば

秘書広報課では読者のひろばへのお便り、絵手紙、写真などを募集しています。住所、氏名、年齢、連絡先、ペンネームを明記の上、はがき、封書、メールで投稿ください。
※文章は、必要に応じて添削する場合があります。
投稿・問合せ先／本庁秘書広報課内読者のひろば係
☒koho@city.satsumasendai.lg.jp

掲載された方には、竹紙100ノート(A5版)をプレゼントします。

▲竹紙100ノート(中越パルプ工業㈱川内工場提供)

山元 一成 〔85〕 御陵下

好士崎 陽子 〔91〕 宮内

下園 弘毅 〔88〕 五代

若松 浩 〔65〕 上川内

有馬 満子 〔103〕 中郷

石塚 亨 〔84〕 百次

福田 安則 〔71〕 百次

車田 ハルエ 〔103〕 永利

上蘭 弘昭 〔80〕 高江

山元 安子 〔89〕 高江

平峯 ヨシエ 〔94〕 田海

田畑 ノブ 〔97〕 陽成

内野 充子 〔84〕 城上

山下 政男 〔92〕 湯田

岩元 福乃 〔95〕 湯田

吉田 良三 〔74〕 中郷一丁目

笹森 勝之 〔78〕 市比野

大津 ミツ子 〔82〕 塔之原

馬渡 晃 〔101〕 塔之原

宮田 修正 〔90〕 塔之原

入来地域

豊田 豊治 〔91〕 浦之名

中島 俊一 〔99〕 浦之名

高木 アヤ子 〔91〕 浦之名

勝田 克彦 〔71〕 副田

東郷地域

上口 ノエ 〔95〕 斧渕

田中 スミエ 〔98〕 斧渕

知識 真千男 〔71〕 上手

宮園 キリ 〔95〕 上手

福島 ムツ子 〔90〕 黒木

里地域

江口 孝一 〔68〕 里

上甕地域

濱邊 すみ子 〔70〕 中甕

田畑 勇一 〔94〕 江石

山下 二三夜 〔84〕 小島

下甕地域

江口 清子 〔86〕 手打

川畑 望 〔98〕 手打

中橋 早子 〔96〕 手打

榎脇地域

井料 颯心 〔康貴〕 市比野

東郷地域

川畑 翔太郎 〔隆彦〕 斧渕

矢野 千鶴子 〔90〕 東開聞

10月届出分(敬称略)

おくやみ 冥福を
お祈ります

川内地域

徳島 珠月 〔大紀〕 西向田

内野 鷹胤 〔慶貴〕 宮崎

有川 璃和 〔和秀〕 宮崎

宮園 侑 〔直輝〕 宮崎

志鹿 利空翔 〔龍馬〕 勝目

小川 結槻 〔太希〕 中福良

祝 来望 〔孔明〕 中福良

田島 萌愛 〔康平〕 隈之城

井上 琉愛 〔雅貴〕 平佐

岩井田 大礼 〔啓三朗〕 平佐

廣山 陽葵 〔侑人〕 平佐

竹山 陽翔 〔省吾〕 平佐

10月届出分(敬称略)

山崎 音心 〔竜太郎〕 平佐

森 俐月 〔佑輔〕 平佐

田中 帝奈 〔秀伍〕 横馬場

村上 楓果 〔弘樹〕 天辰

田代 向葵 〔竜也〕 天辰

山崎 煌叶 〔瞳哉〕 天辰

坂田 織音 〔龍之介〕 若葉

市野 美玖 〔翔太郎〕 大王

杉蘭 空河 〔みずき〕 大小路

飯山 葵月 〔正嗣〕 御陵下

寺本 松風 〔雄貴〕 宮内

赤澤 えま 〔悠介〕 五代

上野 維月 〔梨紗〕 中郷

新山 咲羽 〔隆教〕 中郷

岩切 七海 〔洋一〕 田崎

星原 未怜 〔崇弘〕 百次

高桑 蘭七 〔博樹〕 百次

10月届出分(敬称略)

田中 則幸 〔76〕 宮崎

小櫻 秀一郎 〔67〕 勝目

田島 貢 〔73〕 勝目

坂口 イク子 〔91〕 勝目

田島 文雄 〔88〕 都

餅原 倫子 〔91〕 平佐

川畑 和代 〔59〕 平佐

諏訪田 稔 〔82〕 平佐

荒木 貞義 〔96〕 平佐

石渡 トキエ 〔77〕 平佐

奥 万知子 〔67〕 平佐

鍛田 一 〔100〕 天辰

山下 一夫 〔87〕 天辰

大原 ノリ子 〔87〕 天辰

寺地 スナ 〔102〕 楠元

篠原 みどり 〔66〕 大小路

三角 潤子 〔87〕 御陵下

市民の動き(11月1日現在)

※住民基本台帳人口

■総人口 89,274人(－ 58人)

男 性 43,436人(－ 28人)

女 性 45,838人(－ 30人)

■世帯数 46,171世帯(－ 16世帯)

※()は前月に対する増減数です。

薩摩川内 vol.9

郷土芸能を知る

今回は、川内地域の下湯田兵六踊です。
約250年前から湯田町砂岳・永迫地区に伝わる郷土芸能です。大石兵六夢物語を演劇化したもので、五穀豊穡と郷土繁栄を祈願したおかしみを帯びた踊りが特徴です。物語は一端のオペラ仕立てになっており、一瞬、歌舞伎の稽古の舞台を想像させ観客を楽しませます。
主人公の兵六がキツネの化け物退治に挑み、キツネにだまされ坊主になるも、見事に退治して村へ戻る姿が描かれます。

QRコード

▲視聴はこちらから

おめでとう
うぶぐえい
10月届出分(敬称略)

川内地域

出生児 (出生児) (保護者)

山崎 音心 〔竜太郎〕 平佐

森 俐月 〔佑輔〕 平佐

田中 帝奈 〔秀伍〕 横馬場

村上 楓果 〔弘樹〕 天辰

田代 向葵 〔竜也〕 天辰

山崎 煌叶 〔瞳哉〕 天辰

坂田 織音 〔龍之介〕 若葉

市野 美玖 〔翔太郎〕 大王

杉蘭 空河 〔みずき〕 大小路

飯山 葵月 〔正嗣〕 御陵下

寺本 松風 〔雄貴〕 宮内

赤澤 えま 〔悠介〕 五代

上野 維月 〔梨紗〕 中郷

新山 咲羽 〔隆教〕 中郷

岩切 七海 〔洋一〕 田崎

星原 未怜 〔崇弘〕 百次

高桑 蘭七 〔博樹〕 百次

市内交通事故の発生状況(累計)

(R7/1/1～R7/10/31)

区分

件数

交通事故

133件(前年比－28件)

死者

1件(前年比－1件)

負傷者

145件(前年比－24件)

市内火災・救急・救助の発生状況(累計)

(R7/1/1～R7/10/31)

区分

件数

火災

40件(前年比＋12件)

救急

4,180件(前年比＋194件)

救助

32件(前年比－1件)

※枯れ草などを焼却する時は、必ず消防署へ届け出ましょう。
火の取り扱い・始末には十分注意してください。

市民の動き(11月1日現在)

※住民基本台帳人口

■総人口 89,274人(－ 58人)

男 性 43,436人(－ 28人)

女 性 45,838人(－ 30人)

■世帯数 46,171世帯(－ 16世帯)

※()は前月に対する増減数です。

27 | Satsumasendai city Public Relations, 2025.12.10

2025.12.10 広報 薩摩川内 | 26

発行

薩摩川内市

〒895-8650 鹿児島県薩摩川内市神田町3番22号
☎ 0996 (23) 5111 ☎ 0996 (20) 5570
☎ 0996 (22) 8115 (直通) (内線4122)
※音声案内後に内線番号を押してください。

閉庁日および時間外 ☎ 0996 (23) 5115

編集

本庁未来政策部秘書広報課
✉ koho@city.satsumasendai.lg.jp

各支所など

樋脇支所	〒895-1292 樋脇町塔之原1173番地 ☎ 0996 (37) 3111 ☎ 0996 (37) 2252
入来支所	〒895-1492 入来町浦之名33番地 ☎ 0996 (44) 3111 ☎ 0996 (44) 3117
東郷支所	〒895-1106 東郷町斧渕362番地 ☎ 0996 (42) 1111 ☎ 0996 (42) 0767
祁答院支所	〒895-1595 祁答院町下手67番地 ☎ 0996 (55) 1111 ☎ 0996 (55) 1021
甕島振興局	〒896-1201 上甕町中甕481番地1 ☎ 09969 (2) 0001 ☎ 09969 (2) 1490
甕島サービスセンター	〒896-1192 里町里1922番地 ☎ 09969 (3) 2311 ☎ 09969 (3) 2912
甕島サービスセンター	〒896-1392 鹿島町蘭牟田1457番地10 ☎ 09969 (4) 2211 ☎ 09969 (4) 2672
下甕支所	〒896-1696 下甕町手打819番地 ☎ 09969 (7) 0311 ☎ 09969 (7) 0753
消防局	〒895-0072 中郷町5031番地1 ☎ 0996 (22) 0119 ☎ 0996 (20) 3430
水道局	〒895-0074 原田町22番10号 ☎ 0996 (20) 8500 ☎ 0996 (20) 8512

広報電話

やくしよにコール
☎ 0120 (894) 256
※夜間救急当番医や水道サービスセンターの情報が電話で確認できます。

担当者の声

STAFF'S VOICE

2025年も残すところあとわずかとなりました。今年は世界陸上や大阪・関西万博などの世界的なイベントが開催され、日本全体が活気に包まれた1年だったように思います。皆さんにとっても、思い出深い出来事がたくさんあったのではないのでしょうか。

さて、今年も広報薩摩川内を通して、太古の世界に触れる「甕ミュージアム」やサムライが歩んだ「日本遺産」などさまざまな情報を市民の皆さまにお伝えしてきました。印象に残った記事や記憶に残る表紙など、広報薩摩川内の感想をお便りで教えてくださいとうれしく思います。

2026年は午年です。午は十二支の中でも「勢い」や「成長」を象徴する干支のようです。来年も健康と笑顔であふれ、前進のある一年でありますよう、祈念いたします。

どうぞ良いお年をお迎えください。(田原)

◎今月の表紙

今月の表紙は、11月2日に開催した令和7年度薩摩川内はんやまつりでの1枚です。キジカケル突撃レポート！でも紹介した太平橋架橋150周年。甲冑を身にまとった武士たちが令和の太平橋を勇ましく歩く姿は、まるで時を超えてタイムスリップしたかのような光景でした。

右の写真は、太平橋から撮影したはんや総踊りの様子です。笑顔で楽しそうに踊る様子は、太平橋の名前の由来にもなった「天下泰平」そのものを体現しているように感じました。

時を越えて、人とまちをつなぐ太平橋は、これからもまちの架け橋であり続けます。



<目次>

P 2	キジカケル突撃レポート！
P 6	年末年始の業務案内
P 8	令和6年度 決算の概要をお知らせします
P 11	みんなの119
P 12	蘭牟田池ラムサール条約湿地登録20周年特集
P 16	人生100年時代！健康増進講座 子どもの頃から「適塩」に取り組もう
P 17	語学力と心を育む！ 「ひっ飛べ薩摩川内ジュニア英国語学研修事業」
P 18	「学習者主体の授業」って？
P 20	今、大きく変化している子どもたちの学び方 甕島国定公園10周年 こしきのひととき／ 水道管の凍結にご注意を
P 21	まちの話題
P 22	情報掲示板
P 26	薩摩川内 郷土芸能を知る／うぶごえ・おくやみ
P 28	読者のひろば



広報紙アプリ「マチイロ」

スマートフォンやタブレットで「広報薩摩川内」や「薩摩川内市議会だより」を読むことができます！ダウンロードしてぜひご利用ください。



◀ Android 版



◀ iOS 版

問合せ先／本庁未来政策部秘書広報課(内線 4122)

読者のひろば

つるみねTC県勢初3位入賞

綱引チームつるみねTCが8月23日(土)・24日(日)に滋賀県で開催された第79回国民スポーツ大会 綱引競技成年男女混合の部に九州ブロック代表として出場しました。

予選リーグを2位で勝ち上がり、準決勝では優勝チームの滋賀県に惜敗しましたが、愛知県との3位決定戦で見事勝ち、県勢初となる3位入賞を果たしました。

監督、トレーナー、選手10人が一丸となって諦める事なく綱を引き、会場は鹿児島コールに湧きました。



つるみねTC

アートのまち・薩摩川内

9月10日(水)から6日間、SSプラザさんだいで第2回1000人展 in 薩摩川内が開催され、幅広いジャンルの作品を鑑賞する機会に恵まれました。大人の作品は味があって心を打ち、高校生の作品は目を見張るほど誠実に描かれていました。薩摩川内はすごい。2回目ながら、心躍り感激しました。回を増すごとにさまざまな作品を見ることができ、これから出会える作品に夢が持てます。次の展覧会が楽しみです。

ニコニコ好齢女子(77歳)



草水のドンガメ(90歳)

秋、目に入るすべて芸術だ

投稿・問合せ先／本庁秘書広報課企画総務・広聴広報G(内線4122)
✉ koho@city.satsumasendai.lg.jp

今月のプレゼント

掲載店募集中!! 秘書広報課までご連絡ください。
【締切】12月26日(金)消印有効



▲みそホルモン (ちゃんぽん入り)



▲みそ黒豚定食(ちゃんぽん入り)

上記締め切りまでにお便りを頂いた方の中から抽選で、「ホルモン縁-えん-」のみそホルモン定食またはみそ黒豚定食無料券を10人にプレゼント。

創業30年の秘伝の味を受け継ぎ、変わらぬ味を届けるホルモンのお店。自家製のみそだれに絡んだホルモンや野菜は白米と相性抜群。ちゃんぽん麺とうどんをお好みで選択できるので、たくさん食べてスタミナチャージ! 「薩摩川内ご当地グルメ」に認定されています。

営業はお昼だけでなく、不定期で夜も営業(インスタグラムでお知らせ)しており、テイクアウトも可能です。

ホルモン縁-えん-

住 中郷二丁目10番1号
営 11:30 ~ 14:30
休 月曜日
☎ (20)2456

Instagram ▶



田中矯正歯科

鹿児島中央駅から徒歩1分の矯正歯科医院
歯並び無料相談実施中
理事長 窪田健司

歯の裏側矯正治療で大人も子供も見えない・抜かない矯正
見えにくいマウスピース矯正治療も行っております
●保険適用外になります。
●費用は大人は58万円～、子供は28万円～です。

お電話での予約はこちら **「口腔がん」検診 行っております**
TEL **099-257-9052** 平日は19時まで診療(水・木休診) URL <https://hayanokai.com>
土・日・祝日も診療しています 駐車場(6台)あり
〒890-0053 鹿児島市中央町21-14 ※離島も含め鹿児島県内全域から多数の患者様にお越し頂いております

鹿児島中央駅

鹿信 田中矯正歯科 アミュプラザ
薩摩蒸気屋 プレミアム館

←100m先 ベル通り

●アエルプラザ
立体駐車場

薩摩川内市
から新幹線で
通院時間
20分です。

モバイルからの
ご予約はこちら

※携帯電話用の
二次元コードを
読み取ってください

おうち時間を大切に
フェンス デッキ カーポート など **お得**

エクステリア工事はシミズが

平日現場調査&平日工事で
カタログ金額から **最大 50%OFF**
(工事費別途となります)

※商品によって金額が異なります。担当者までご連絡ください。

お気軽にお問い合わせください **見積り・相談もちろん無料!**

シャッター修理も シミズにおまかせください!

上げる時重い 異常音
部分的 サビ・変形
鍵が 開かない・閉まらない など

シャッターに関することなら
何でもご相談ください **見積り無料**

電動式シャッターをご検討の場合も、お気軽にご相談ください

株式会社シミズ

営業時間 月～金 8:00～18:00
店休日 土曜・日曜・祝日

川内支店 薩摩川内市山之口町4677-1
TEL **0996-21-1701**
<https://shimizutrading.jp>

川内
センノオト
sen no oto

FREE Wi-Fi 駐車場 年中無休

Book&Cafe キッズスペース 学習席
イベントスペース 出店スペース 貸会議室

イベント情報は
こちらから

公式HP Instagram

〒895-0054 鹿児島県薩摩川内市若松町3-33 TEL 050-3111-2200

相続・贈与 お任せ ください

平野謙二 税理士
事務所
TAX ACCOUNTING OFFICE

私たちは、お客様の大切な資産を守り、
夢の実現を全力で支援します。

その他 業務内容

- 税務・会計・決算業務
- 創業・独立・法人化支援
- 事業承継対策
- 経営計画の策定支援
- 自計化システムの導入支援

お気軽にお問い合わせください
☎0996-29-3667

平野謙二税理士事務所
鹿児島県薩摩川内市
宮崎町1919番地3

私達の願いはお客様の健康です。一人でも多くエアコンクリーニングを!!

水回り3点セット!!

浴室 洗面台 トイレ

28,380円 (税込)

水回り6点セット!!

水回り3点セット + 換気扇 キッチンシンク 洗面台ガラスコート

43,780円 (税込)

水回りと同時に注文でセットで1,000円引き! 予約期間12月20日まで 2台目以降1台あたり

- ★室外機洗浄 1,100円
- ★お掃除機能付き エアコン洗浄 6,600円
- ★掃除スプレー(バス・トイレ・キッチン) 2,200円
- ★薩摩川内市の方は出張費 2,200円

エアコン 1台 7,590円 (税込) 6,490円 (税込)

標準価格(長さ90cm設置高さ2m以内の標準タイプ)一台

株式会社 アイコーポレーション

TEL **099-227-7779**

不定休 受付時間 9:00～18:00 ホームページ ai-corporo.co.jp

売り出し期間中は電話が大変込み合います。時間を置いてお願いします。

料金は
メーカー修理の
ほぼ半額!!

パソコン 相談無料

修理・設定・データ復旧

PCTラブル!季節の変わり目に御用心!今のうちに相談!

Windows Mac 全メーカー対応
ホームページ作成いたします!
家電修理・各種電気工事も
見積もり無料!!

〒895-0076 薩摩川内市大小路町3443

パソコドック24 薩摩川内店 TEL.0996-22-3822
【営業時間】10:00～20:00【運営会社】株式会社クリエイティブ

至 いちいき串木野

至 阿久根

川内川

セブンイレブン

川内高校

鹿児島銀行 大小路支店

2号線

パソコドック24 薩摩川内店