

# 本市の国民健康保険の状況

問合せ先／本庁保険年金課 国保G  
(内線2841)

国民健康保険（以下「国保」）は、県と市町村が共同で運営している保険で、現在、本市全体の2割強の方が加入者（被保険者）です。

近年、被保険者の高齢化や景気の低迷などにより、国保税は減収傾向です。

一方、被保険者の1人当たり医療費（保険給付費）は増加しており、国保は大変厳しい財政運営を強いられています。

国保に掛かる経費は、国などからの補助金と被保険者からの保険税によって賄われています。今後も医療費は、ますます増えることが予想されます。

医療費が増えると、国保の財政圧迫により国保税の引き上げにつながります。医療機関を受診する際は、適正な受診を心掛けましょう。

## 1 国保事業特別会計＜歳入・歳出＞（令和元年度決算見込み額）

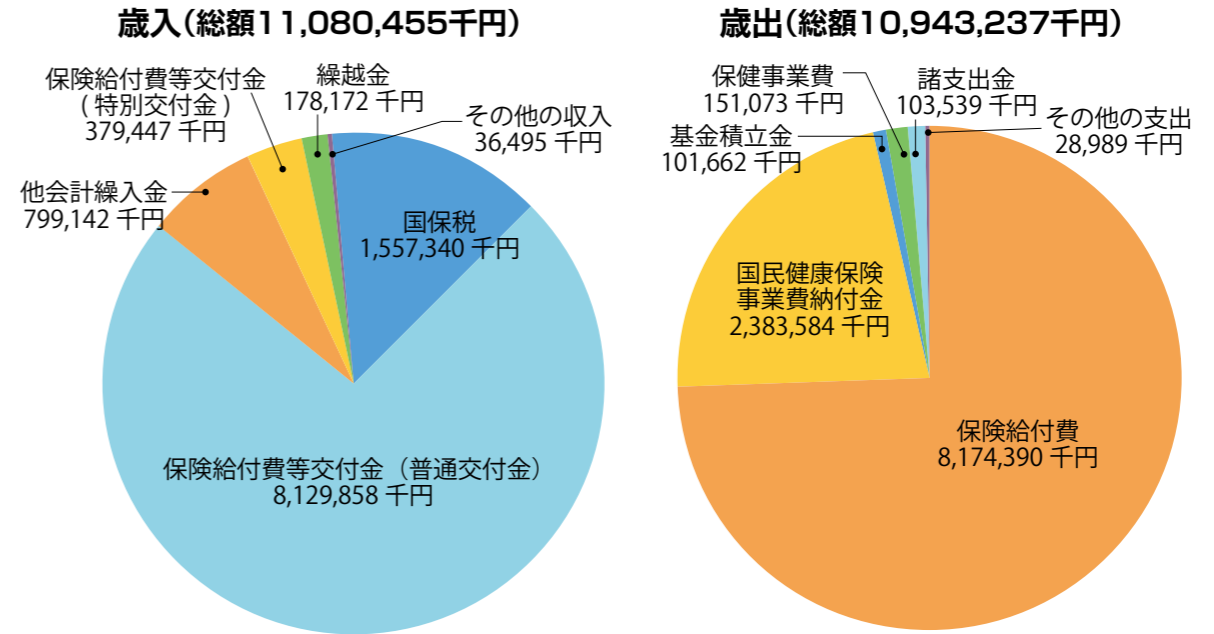

## 2 国保事業特別会計の推移＜単年度収支の状況＞

各年度決算額（令和元年度は決算見込み額） 単位：千円

区分	平成29年度	平成30年度	令和元年度
歳入総額 ①	13,886,772	11,401,067	11,080,455
歳出総額 ②	13,355,170	11,222,895	10,943,237
収支差引(①-②) ③	531,601	178,172	137,217
基金繰入額(※1) ④	2,673	0	0
財政支援繰入額(※2) ⑤	250,000	42,000	11,207
前年度繰越金 ⑥	344,998	531,601	178,172
基金積立金 ⑦	147	300,118	101,662
公債費 ⑧	0	0	0
単年度収支(※3) (③-④-⑤-⑥+⑦+⑧) ⑨	△ 65,923	△ 95,311	49,500
基金残高 ⑩	198,139	498,257	599,919

(※1) 「基金繰入額」とは、国保事業特別会計の財源を補うために、本市が積み立てている国民健康保険基金を取り崩し、当該特別会計へ繰り入れを行った額です。  
 (※2) 「財政支援繰入額」とは、本市の一般会計(市の一般的な事業に係る会計)から国保事業特別会計へ財政支援を行った額です。  
 (※3) 「単年度収支」とは、当該年度(単年度)の歳入から歳出を差し引いた額で、前年度繰越金や赤字補てんのための繰入金などを除いた額です。

●国保税は納期限内に納めましょう。(納付が困難な場合は、本庁収納課までご相談ください)

## 3 国民健康保険の加入者数と国保税

令和元年度の被保険者数は、年間平均で1万9435人となり、前年度より653人、約3・3%減少しました。これは、主に75歳到達による後期高齢者医療制度への移行によるものです。なお、本市の人口に占める国保の加入割合は約21%となっています。また、これに伴う国保税の収納額(現年課税分)は約14億6136万円で、前年度より約2198万円、約1・5%の減少となっています。

## 4 医療費総額と1人当たり医療費

令和元年度の本市国保被保険者の医療費総額は、約95億3411万円で、前年度より7608万円、約0・8%増加しました。一方、1人当たりの医療費は、約49万1000円で、前年度より約1万9734円、約4・2%増加しました。加入者一人一人の負担を減らすためにも、日頃の生活を見直し、医療費を有効に使うことが大切です。

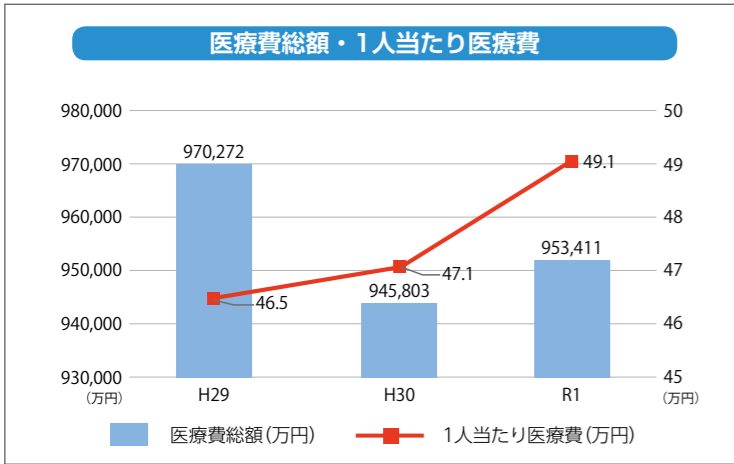
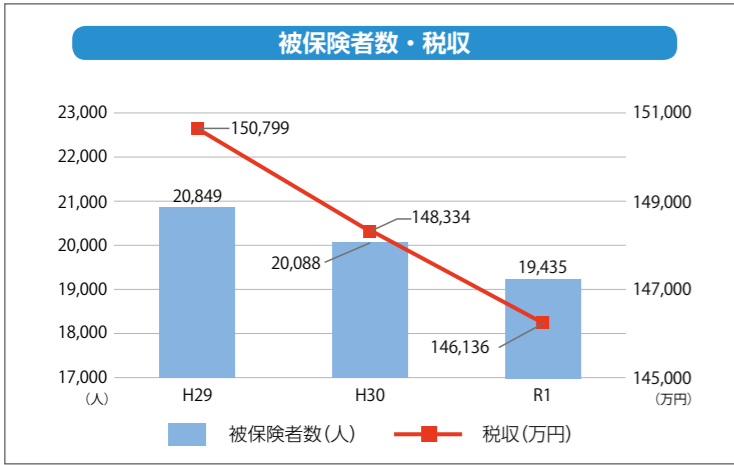

## 医療費を節約するために心掛けたいポイント

### 👉 早めに特定健診を受診しましょう

特定健診は、生活習慣病の原因となるメタボリックシンドロームに着目して行う健診です。要介護状態の原因となる心筋梗塞や脳卒中など命に関わる深刻な病気を未然に防ぐことにもつながります。本年は、11月30日(月)まで、指定の医療機関で受診することができます。早めの受診を心掛けましょう。

### 👉 かかりつけ医・薬局を持ちましょう

「かかりつけ医」は、気軽に安心して相談できる力強い健康パートナーです。普段の健康管理や日常的な病気の治療は、「かかりつけ医」で受診しましょう。また、薬局もかかりつけを決めておくと薬歴が分かるため、薬の飲み合わせなどによる副作用を未然に防止できるほか、アドバイスや健康情報を受けることができます。

### 👉 ジェネリック医薬品を利用しましょう

「ジェネリック医薬品」は、新薬の特許が切れた後に製造される、新薬と同一の有効成分を含み、同一の効能・効果を持つ医薬品のことです。ジェネリック医薬品は新薬より安価であるため、薬代を軽減することになり、全体の医療費を抑えることにつながります。利用には処方箋が必要です。医師・薬剤師に相談してください。

### 👉 交通事故などに遭ったときは、必ず届け出を

交通事故など、第三者から傷病を受けた場合は、必ず保険年金課に連絡をし、「第三者行為による傷病届」を提出してください。国保では一時的に医療費を立て替え、後日加害者に請求しますが、届け出がなければ請求ができず、国保側の医療費負担になります。 ※第三者行為となるもの 交通事故や傷害、他人の犬にかまれた、他人の落下物に当たった、傷害事件に巻き込まれた など

### 新しい夏休みの過ごし方 むこうだ寺小屋開催

8月17日(月)～28日(金)の間、西向田町のリンプラスで、太平橋通り商店街とまちあいサロンの共催により「むこうだ寺小屋」が開催されました。これは、新型コロナウイルス感染症の影響により、例年よりも短くなった夏休みを子どもたちに有意義に過ごしてもらいたいと企画され、地元企業などの協力による特別授業も実施されました。



▲でんき教室

▲川の調査

### 化石から薩摩川内市を学びました

8月1日(土)～9月6日(日)、甌ミュージアム恐竜化石等準備室で企画展「恐竜と火山と巨大湖の眠る街」が開催されました。

458人が来場され、サウロロフスの大型骨格標本や、市内の湖の地層から見つかったカエルやハチの化石に見入っていました。



### 夏休みの思い出

夏休みの期間、少年自然の家事業が開催されました。8月22日(土)から23日(日)の「キッズキャンプ」では、小学3・4年生29人が参加、8月30日(日)の「ファミリー自然体験隊」では、6家族15人が参加し、自然と触れ合いながら、普段体験できない活動を通してやり抜く力や冒険心などを育みました。



### 三密避けて大空へ！！

愛宕ビスタパークで、風になびく吹き流しの下で必死に走り、青い空に青いパラグライダーを広げるのは、78歳の佐原芳孝さん(隈之城町)。

25年もの間、仕事の合間や天気と相談しながら入来町の空を飛んでいる佐原さんは「もう引退かな」と言いながらも「庭仕事よりもパラグライダー」と今日も丘から空へ羽ばたきます。



情報提供：神野竹虎さん

### がんばろう薩摩川内

8月16日(日)、川内川左岸で悪疫退散と地域経済の復興を願った3分間の花火が打ち上げられました。これは、市内の金融機関で構成された「川内金融団三水会」の主催によるもので、新型コロナウイルス感染症の影響で中止となった川内川花火大会が例年開催される16日に合わせ、企画されたものです。



### みんなの思い出に サプライズ花火

8月22日(土)、新型コロナウイルス感染症の影響で行事が中止になる中、御陵下会主催、可愛小学校PTA計画の下、6年生に思い出を残したいと夜の学校でお楽しみ会が開かれ、サプライズで花火が打ち上げられました。地域の魅力再発見につながるすてきな会となりました。



情報提供：御陵下会

「まちの話題」は、市民の皆さんから情報提供をいただき、身近な話題を掲載しています。ぜひ投稿ください。

# 新しい生活様式に潜む 火災危険 with コロナ を知ろう!

編集/薩摩川内市消防局予防課 <http://www.satsumasendai-fd.jp>

薩摩川内市消防局

検索

私たちは現在、新型コロナウイルスを想定した「新しい生活様式」を取り入れた日常を送っていますが、その「新しい生活様式」の中に潜む火災危険を知っていますか？

新型コロナウイルス感染拡大防止対策として、各事業所や店舗のカウンターに、飛沫防止のビニールシートを設置したり、消毒用アルコールが至る所に置いてあります。これらは感染拡大防止対策として有効ですが、注意点や正しい使い方を知らないと、火災に発展する恐れがあり、実際に、大阪府のショッピングセンターで、ライターを買おうとした客が試しに点火したところ、レジカウンターのシートに引火する騒ぎがありました。

以下の点に注意し、「新しい生活様式」においても火災予防に心掛けましょう！



## 薩摩川内市消防局において実験してみました!!

### 非炎性の飛沫防止シート燃焼実験



- ①ビニール製やナイロン製の飛沫防止シートは燃えやすい性質があり、延焼する危険が大きい。
- ②火を扱う厨房や、熱を持つ電球の近くで使用しない。
- ③防災性能を持つシートなど、燃えにくいものを使用する。
- ④煙感知器やスプリンクラーなどの消防用設備の障害とならないように設置する。
- ⑤いざという時の、避難の障害にならないように設置する。

### 消毒用アルコール引火実験

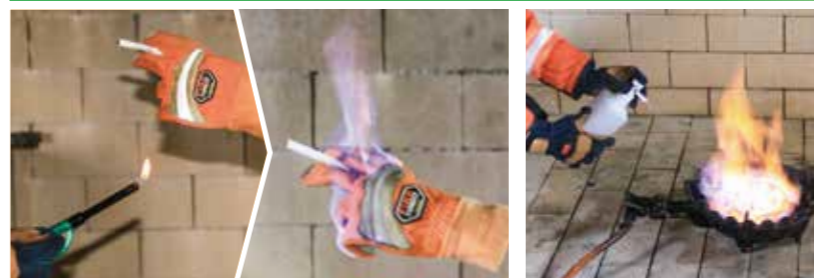

- ①消毒用アルコールは引火性が高いため、コンロや火気の近くでは使用しない。
- ②アルコールが十分に乾いていない手でタバコを吸わない。
- ③直射日光が当たる場所や高温となる場所に保管しない。
- ④高濃度の消毒用アルコールを大量に保管する場合は、事前に消防署へご相談ください。

## 秋季全国火災予防運動 を実施します!

11月9日(月)から11月15日(日)まで、全国一斉に秋季火災予防運動を実施します。秋は空気の乾燥や暖房器具の使用などにより、火災が発生しやすい季節です。火の取り扱いや火の始末には十分注意しましょう!

### 新型コロナウイルスによる 119番通報時等の聞き取りについて

「119番通報時の通信指令課員」と「現場に駆け付けた救急隊員」が新型コロナウイルスに関する聞き取りを行っています。この聞き取りは、安全で適切な救急医療のために必要ですので、ご理解とご協力をお願いします。





▲坊野代表取締役(写真右から2人目)と総務課の皆さん

今回は、株式会社祁答院土木を「深ボリ」代表取締役の坊野誠一郎さんにお話を伺いました。

# 深ボリ 企業のチカラ

## 第25回 株式会社祁答院土木

### 事業の概要

当社は、1985年の設立以来35年間、祁答院町をはじめ市内全域やさつま

女性社員の中には、子育てと仕事を両立しながら、土木施工管理技士の試験に合格した社員もおり、女性

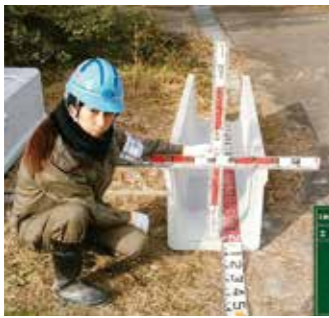

働きやすい環境づくりと人材育成  
平成30年1月には「薩摩川内イクボス宣言」を行い、社員の育児・介護・ワークライフバランスなどを応援し、働きやすい環境づくりに努めています。

町内の治山事業、道路改良・舗装工事など、土木工事全般を扱ってきました。さらに、大雨により発生した崩土など、災害が発生した際には災害対応・復旧に尽力しています。また、最近では、空き家の解体作業や、お墓の清掃・管理の代行など、地域密着を生かした事業も行っています。

も男性も共に活躍できる職場づくりを進めています。また、建設業協会、行政、学校の産官学連携として、高校生を対象とした企業ガイダンスも実施しています。地元企業を若者に知ってもらい、事業の内容や、企業で取得できる資格などを学び、企業と若者のマッチング、人材育成に力を入れています。

### 今後の抱負

今後も、地域の事業を地道に積み重ね、皆さまの信頼・発注者の信頼を得ながら、若い人材の育成にも取り組み、薩摩川内の発展を次の世代に引き継いでいきたいと思っております。



株式会社祁答院土木  
祁答院町下手154  
☎0431



## 起業者応援! 今月の起業人

このコーナーでは新規開業者情報をお届けしています。

### テウチ1600【串焼きバル&カフェ】



下甌町手打にオープンした串焼きバル&カフェ。炭火を使った串焼きを中心に、島の魚や野菜を使ったメニューに生ビール、焼酎、ワインなどの豊富なドリンクメニューをご用意。壺大橋も開通しましたので、皆さまにお立ち寄りいただければ幸いです。(串焼きはテイクアウト可)

- 所在地/下甌町手打 1600
- 電話番号/09969(7)0080
- 営業時間/17:00~21:00
- 定休日/火・水曜日(不定休あり。事前にお電話ください。)
- 駐車場/有(3台)



←こちらのクーポンもご利用ください。



### 作業負担軽減に期待 Z型復興シャベル

室蘭工業大学、科学技術振興機構および本市は、Z型復興シャベルの実証に関して連携協定を締結しました。近年頻発する豪雨災害などによる土砂搬出などの作業負担を軽減するため、同大学が開発するシャベルを本市で実証し、研究開発に寄与するものです。



### 防災対策のさらなる充実・強化に活用

9月9日(水)、株式会社シジシージャパンから、7月豪雨災害に伴う寄附金贈呈があり、寄附目録が贈られました。

この寄附金は、全国のC G Cグループ加盟店208社の店頭募金により集められたもので、本市被災地などの支援や防災対策に活用されます。



### 市政に密着! トップに聞く

9月11日(金)、鹿児島相互信用金庫の会報「そうしんビジネスレポート」内の記事「トップに聞く」のインタビューがありました。

これは、同信用金庫が取り組んでいる「超地域密着型経営」の下、SDGsの視点を活用し、地域おこ

### 野菜を食べて元気な体づくり

8月31日の野菜の日に、350ベジライフ宣言賛同団体や飲食店などにご協力いただき、市内全域で野菜を食べる取り組みが行われました。

この運動では1人1日350gの野菜摂取の必要性や旬の野菜のおいしさを実感するとともに、健康な体づくりに努めようと呼び掛けました。



### 新型コロナウイルス感染症対策などへ活用を

9月2日(水)、鹿児島総合警備保障株式会社(ALLSOK)から、次亜塩素酸水の贈呈がありました。

これは、新型コロナウイルス感染症対策などに活用することを目的に贈られたもので、施設における感染対策として活用されます。



を推進」事業の一環として行われているもので、岩切秀雄市長が3期にわたる市政運営や観光・エネルギー政策、SDGsに向けた取り組みなどについての思いを語りました。会報は10月中旬県内企業などに向けて発送予定です。



「まちの話題」は、市民の皆さんから情報提供をいただき、身近な話題を掲載しています。ぜひ投稿ください。

川内文化ホール閉館記念事業

# 第15回 薩摩川内市芸能祭

無観客・映像配信のみ

時 11月8日(日) 13時~16時(予定)

内容 古典舞踊、文化協会による演目など

※新型コロナウイルス感染症拡大防止のため、無観客およびYouTube(YouTube)によるライブ映像配信といたします。

観覧方法 右のQRコードにアクセスしてください。問合先 本庁文化課文化振興G(内線5221・5222)



▲市芸能祭映像配信



## 情報掲示板

募集・相談などの最新情報をチェック!

イベントなどが中止や延期になる場合がありますので、お問い合わせをください。

### プログラム ※変更になることがあります。

1部：録画演目の配信 13:00~

2部：ライブ配信 14:00~

演目(種目など)	出演団体	演目(種目など)	出演団体
1. 青海波(清元)	智賀流	1. 甑大橋(こはふるさと)(映像)	詩吟朗詠錦城流・福居一大会甑島ごったん部
2. 越後獅子(端唄)	清乃本流	2. 博多帯・さわぎ	清乃本流
3. あやめ浴衣(長唄)	清乃本流	3. 津軽あいや節	三駒流
4. 藤娘(長唄)	清乃本流	4. 花見桜(三味線)	三駒流
5. 深川(端唄)	智賀流	5. 黒潮(太鼓)	八幡さらめき太鼓
6. 川風に・月あかり(小唄)	智賀流	6. 花一凛(日舞)	智賀流
7. 涼み舟(小唄長唄)	清乃本流	7. 大川くずし(日舞)	清乃本流
8. 酒(新内)	清乃本流	8. だんじり(日舞)	智賀流
9. 春風(十二ヶ月)(小唄)	智賀流	9. 紅蓮華(太鼓)	天内流
10. えんま様はお人好し(義太夫)	智賀流	10. 二人の大漁節(日舞)	藤原流豊珠会
		11. 演歌桜(日舞)	清乃本流
		12. 大祭~馬追い祭(日舞)	智賀流

※特別出演 唄・三味線 剣持雄介 / 笛・尺八 佃 康史  
津軽三味線 福居一大

時 11月6日(金) 19時~20時  
※終了後、天体観測(晴天時)  
▼11月7日(土)  
▼午前の部 10時~11時  
▼午後の部 13時30分~14時30分  
所 少年自然の家  
内容 秋の星座と月について  
対象 市内居住者(幼児・小・中学生は保護者同伴)



認知症サポーター養成講座  
時 10月22日(木) 14時~16時  
所 カフェひまり(祁答院町)  
内容 認知症に関する専門家の講話と相談  
※参加無料  
問 つきみ園 (21) 8888  
プラネタリウム無料開放

時 11月6日(金) 9時15分~12時45分  
所 少年自然の家  
内容 健康増進につながる軽運動と参加者同士の交流、昼食  
対象 市内居住の60歳以上の方  
定員 先着30人  
参加料 1人500円  
準備する物/活動しやすい服装  
屋内シューズなど  
申込開始 10月18日(日) 5時  
申込方法 電話  
※介護予防元気度アップ事業の対象です。  
※受付時間は9時~17時  
※月曜日は休所日  
問 少年自然の家 (20) 2114

元気はつらつスクール  
時 11月6日(金) 9時15分~12時45分  
所 少年自然の家  
内容 健康増進につながる軽運動と参加者同士の交流、昼食  
対象 市内居住の60歳以上の方  
定員 先着30人  
参加料 1人500円  
準備する物/活動しやすい服装  
屋内シューズなど  
申込開始 10月18日(日) 5時  
申込方法 電話  
※介護予防元気度アップ事業の対象です。  
※受付時間は9時~17時  
※月曜日は休所日  
問 少年自然の家 (20) 2114

# マイタケダレのスペアリブ



ながはらようた 永原良太さん

## 私の Food 記

小学生の時から、理科の実験や何かを試すことが好きだったという永原さん。料理に関しても、どうやったらチャーハンがパラパラにできるかなど試行錯誤することが楽しくて、料理がどんどん好きになっていったそうです。

そんな永原さんが今回紹介する料理は、8月号で紹介した野菜料理とは打って変わり、ザ・肉料理の「マイタケダレのスペアリブ」です。いとこの家で親戚の集まりがあったとき、福祉施設で料理担当をしていた叔母さんが作ってくれたスペアリブがとてもおいしくて、印象に残ったそうです。その料理をベースに、どうやったら手間をかけず、おいしいスペアリブを作ることができるか、どうし

たらお肉が固くなることなく調理することができるか、さまざまな組み合わせを試した結果、完成したレシピです。

今回、レシピで使われているマイタケは、9月から10月にかけて旬な食材で、お肉の食感を柔らかくするプロテアーゼというタンパク質分解酵素がたくさん含まれています。食欲の秋にぴったりの工夫が詰まった調理レシピです。

永原さんの経営する「STRESS」(西向田町11-2)でも提供予定とのこと!

ぜひ、皆さんも自宅で、お店で、スペアリブ料理を楽しんでみてください!

### ~ワンポイント~

甘さが欲しい場合は、パイナップル1/4個をマイタケと一緒にみじん切りし、タレに加えることで、甘さを足すことができ、お肉もより柔らかくすることができます。



Dining&Bar STRESS

皆さんの思い出の料理を大募集! 皆さんの思い出の料理とそれにまつわるエピソードなどがありましたら、どしどし情報をお寄せください。取材に伺います。問合先/本庁広報室広聴広報G(内線633)

**冬のアドベンチャー  
「薩摩川内ぼっけもん  
の挑戦」**

時／12月25日(金)～27日(日)  
※事前研修会を11月22日(日)に実施します。  
所／少年自然の家、蘭牟田池、北薩広域公園など  
内容／マウンテンバイクの旅、薩摩びーどろ工芸見学、飯盛山登山、蘭牟田池散策、星空観望会など  
対象／市内居住の小学5年生～高校3年生までの児童・生徒  
定員／30人  
※申込者多数の場合、抽選参加料／  
▼中・高校生 9000円  
▼小学生 8800円  
※宿泊・食事代・入湯税など  
申込締切／11月3日(火)必着  
申込方法／小・中学生は各学校で配布された申込書に、高校生は直接請求し送付された申込書に必要事項を明記の上、直接送付  
☎☎☎ 895・0005 永利町2133・15 少年自然の家 ☎☎☎ 2114

**募集**

**市営住宅などの入居者**

**募集住宅**  
▼川内地域 後牟田、中村、上ノ原、百次、戸川、桜井、上川内、東上川内、宮下、若葉  
▼樋脇地域 向湯第1、サンビレッジ樋脇  
▼入来地域 芝町、鹿子田、八風、グリーンビレッジ入来、立山一般  
▼東郷地域 前原、フレグラン、ス紅梅、鳥丸一般  
▼祁答院地域 藍屋、会田、砂石、早馬、会田一般、蘭牟田特公賃  
▼里地域 菌下、新町  
▼上甕地域 浦内第2一般  
▼下甕地域 手打松下川  
応募受付締切／10月22日(木)必着  
応募方法／☑の各所に備え付けまたは市ホームページ上にある申込書に必要事項を明記の上、直接送付  
抽選日／10月27日(火)10時  
抽選場所／☑の各所  
注意事項／  
※申し込みが重複した場合、抽選  
※詳しくは募集案内を参照ください。(☑の各所に備え付け)

**季節の切り紙**

時／10月30日(金) 9時30分～11時  
※受け付けは9時15分  
所／川内文化ホール  
内容／和紙を使った季節を感じる切り紙の制作  
定員／先着10人  
※参加無料  
無料託児／6カ月～未就学児  
※講座と一緒に申し込み  
申込期間／10月12日(月)～26日(月)  
※受け付け時間は、9時～17時  
申込方法／直接、電話  
☎☎☎ 川内文化ホール ☎☎☎ 7570

**川内歴史資料館・川内まごころ文学館 無料開館**

教育・文化週間に無料で開館します。  
時／11月1日(日)～7日(土)  
☎☎☎ 川内歴史資料館 ☎☎☎ 2344  
☎☎☎ 川内まごころ文学館 ☎☎☎ 5580  
ミュージアムコンサート  
「歴史資料館で聴くリコーダーとコントラバスの響き」  
時／11月1日(日)

**「南北朝時代の薩摩川内」**

時／11月8日(日) 13時30分～15時  
所／川内歴史資料館  
講師／川内歴史資料館学芸員 吉本明弘氏  
内容／十四世紀前半、島津本宗家の拠点となった破山城(天辰町)での戦いなどを中心とした南北朝動乱期の薩摩川内の紹介  
定員／先着30人  
受講料／200円(資料代)  
申込期間／10月13日(火)～11月7日(土)  
申込方法／直接、電話  
☎☎☎ 川内歴史資料館 ☎☎☎ 2344

**介護の職場就職面接会**

時／11月28日(土) 13時～16時  
※受け付けは、12時30分～15時30分  
☎☎☎ 川内歴史資料館 ☎☎☎ 2344

**川内看護専門学校 ナイトガイダンス**

時／10月24日(土)・11月14日(土) 18時～19時30分  
※受け付けは17時30分  
所／川内市医師会立川内看護専門学校(大小路町)  
内容／学校説明、入試説明、看護技術体験(フィジカルアセスメントモデル(フィジコさん)の心音・呼吸音聴診、個人防護具装着など)  
※電話による事前申し込みが必要ですが、当日参加も可能です。  
☎☎☎ 川内市医師会立川内看護専門学校 ☎☎☎ 0207

**介護職場シニア就職応援セミナー参加者**

時／11月28日(土) 10時～12時  
※受け付けは9時30分  
所／市総合福祉会館(永利町)  
内容／シニアの方が期待され活躍できる仕事を理解してもらうセミナー  
対象／概ね55歳以上で介護の職場に関心のある方、介護の職場への就職希望者  
申込定員／先着30人  
※受講無料  
申込締切／11月6日(金)  
申込方法／(福)鹿児島県社会福祉協議会ホームページ上に掲載の申込書に必要事項を明記の上、ファクス、送付  
※申込書は本庁高齢・介護福祉課、各支所、社会福祉協議会、ハローワークにも備え付けてあります。  
☎☎☎ (福)鹿児島県社会福祉協議会福祉人材・研修センター ☎☎☎ 099(258)7888  
☎☎☎ 099(250)9363

**れいめい中学校 入試説明会**

時／  
▼第1回 10月24日(土)  
▼第2回 11月21日(土)  
所／れいめい中学校  
内容／入学試験の説明、学校紹介、チャレンジテスト、体験授業  
対象／小学6年生とその保護者  
申込締切／  
▼第1回 10月19日(月)  
▼第2回 11月16日(月)  
申込方法／電話、ファクス、ホームページ上の入力フォーム  
☎☎☎ れいめい中学校 ☎☎☎ 8801  
☎☎☎ 8858

**スポーツ教室 参加者**

集え！初心者  
時／10月24日(土)～12月12日(土) 19時15分～20時45分  
対象／40歳～65歳未満の男女で、医師による運動制限のない方  
申込開始／10月13日(火) 9時～  
スマートアカデミー  
時／11月9日(月)～30日(月)の祝日を除く月曜日・金曜日 10時～11時30分  
対象／20歳～50歳未満で医師による運動制限のない方  
※託児あり(1歳～小学生未満)  
申込開始／10月20日(火) 9時～  
所／サンアリーナせんだい  
内容／室内での有酸素運動・リラクゼーションやトレーニング室および総合運動公園周辺での体力維持・増進の実践指導など  
定員／先着各20人  
※参加無料  
申込方法／直接、電話、ファクス  
☎☎☎ 川内スポーツクラブ01 ☎☎☎ 080(6425)5503  
☎☎☎ 23)5501

**移動図書館ステーション**

※随時申し込みを受け付けている住宅もありますので、☑の各所へ問い合わせください。  
☎☎☎ 川内地域 平野商事(株)市営住宅管理事務所 ☎☎☎ 1900  
☎☎☎ 本土4地域 榎橋口組市営住宅管理センター ☎☎☎ 2533  
☎☎☎ 甕島地域 各支所 ☎☎☎ 2533  
設置要件／移動図書館車が駐車可能な場所があり、毎月の利用者が5人以上見込めること  
募集するステーション数／若干  
※応募多数の場合、選考  
開始時期／令和3年4月(予定)  
応募締切／11月20日(金)必着  
応募方法／中央図書館および各分館に備え付けの「ステーション設置申請書」に、必要事項を明記の上、直接、送付  
※詳細は、図書館ホームページ上に掲載しています。  
☎☎☎ 895・0076 大小路町14・5 中央図書館 ☎☎☎ 21)3542  
☎☎☎ 21)1289



**パソコン・基礎科訓練生**

時／12月4日(金)～翌年3月3日(水)  
※原則、平日の9時10分～15時50分  
訓練場所／川内技術開発センター(青山町)  
内容／パソコンの基礎的な知識・技能の習得、キャリア支援など  
資格／雇用保険受給資格者(優先)または公共職業安定所に求職登録し、安定所長の受講推薦が受けられる方  
定員／24人(託児サービス付きは5人)  
※受講無料  
※テキスト代・訓練生総合保険料(任意)は自己負担  
申込締切／11月10日(火)  
選考日時／11月19日(木)  
※9時までに集合  
選考会場／県立宮之城高等技術専門校(さつま町)  
申込方法／直接  
☎☎☎ 川内公共職業安定所(ハローワーク川内) ☎☎☎ 22)8609





▲落成式におけるテープカットのようす

**薩摩川内市 川内川交流センター完成**  
川内川を通して交流する人々がふれあう拠点施設として、西開聞町に会議室や艇庫を備えた「薩摩川内市川内川交流センター」が完成しました。ぜひご利用ください。



- 施設概要**／鉄骨造2階建て
- ▼1階Ⅱ艇庫、倉庫
  - ▼2階Ⅱ会議室2部屋、シャワー室、トイレ、更衣室
  - ▼駐車場Ⅱ7台
  - ▼利用可能時間
  - ▼会議室Ⅱ9時～17時
  - ▼艇庫Ⅱ6時～20時

※利用料金など詳細は、ホームページをご覧ください。お問い合わせください。  
問 市ポート協会  
☎(23)5155



▲川内川交流センター

**寄附・寄贈 ありがとうございます**  
市などに対し、寄附・寄贈を頂きました個人・団体に対し、心からお礼申し上げます。  
(敬称略)  
下甌町内の小・中学校と手打診療所へマスク寄贈  
一般社団法人日本危機管理機構 理事 迫田一誠

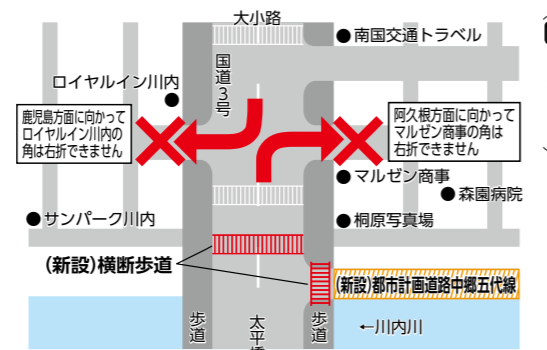

**都市計画道路中郷五代線の全線供用開始**  
時／11月1日(日)午前0時より供用開始に伴う規制／太平洋橋北口交差点は、国道3号からの右折ができなくなります。(左図参照)  
問 本庁都市計画課都市計画G  
(内)3422

**これまで販売中のプレミアム付商品券の夜間臨時販売をいたします。**  
市内全世帯の世帯主を対象に、1世帯1セットを上限として市内の郵便局(簡易郵便局を除く)でプレミアム付商品券を販売していますが昼間の購入が困難な方のため、夜間臨時販売窓口を開設し、販売します。  
未購入の方は、ぜひ購入ください。

**開設期間** 10月19日(月)～23日(金) 17時～20時 **開設場所** 本庁1階ロビー

**購入方法**  
市から郵送された購入引換券(はがき)と購入代金5,000円、運転免許証などの身分証明、印鑑(スタンプ印不可)をお持ちの上、購入ください。  
※代理人が購入する場合は、代理人の身分証明、印鑑(スタンプ印不可)も必要です。  
※購入引換券を紛失された世帯の方は、現状確認の上、当日再発行を行います。(身分証明必要)

問合せ／本庁プレミアム付商品券事業プロジェクトチーム ☎(23)5010

**100%のプレミアム!**  
・5,000円で10,000円分の商品券が購入できます。  
・郵便局で購入できる商品券の最終購入期限は、10月30日(金)です。お急ぎください!

▶プレミアム付商品券特設ページ(薩摩川内観光物産ガイドこころ HP内)

**相談**

**認知症無料相談会**  
時／10月22日(木)10時～12時  
所／カフェひまり(祁答院町)  
内容／認知症に関する相談への対応  
問 つきみ園  
☎(21)8888

**治療と仕事のための両立支援無料相談窓口**

**【要予約】**  
時／毎月第4木曜日13時～15時  
※祝日は休み  
所／医師会立市民病院(永利町) 相談員／鹿児島産業保健総合支援センター 両立支援促進員(社会保険労務士など)  
内容／治療と仕事を両立させるために利用できる制度や傷病手当金などの社会保険の手続き、休職や復職の相談など  
対象／働きのながら、がん、脳血管疾患、難病などの治療を受けている方やそのご家族、事業場担当者など  
※他病院を受診している方も相談可  
申込方法／電話  
問 甲 医師会立市民病院 患者サポートセンター  
☎(22)1111

**お知らせ**

**公用車などを売却します**  
入札にあたっては、次のことを確認ください。  
■入札参加資格者は、市内に住所を有する個人、または所在地を有する法人とします。

**売却農機具**

No	メーカー・物品名	年式・型式	No	メーカー・物品名	年式・型式
①	三菱農機 収草機	平成12年 MM65	⑩	Suiden 乾燥装置(扇風機)	平成10年 不明
②	タカキタ 反転機	平成12年 SE-500	⑪	Suiden 乾燥装置(扇風機)	平成10年 不明
③	タカキタ 梱包機	平成12年 WM-500DE	⑫	不明 球根選別機	平成10年 不明
④	SHIBAURA マルチ作業機械	平成3年 KJ852	⑬	OREC 集草機	平成12年 HM121B
⑤	Suiden 乾燥装置(扇風機)	平成10年 不明	⑭	三菱農機 畝立機	平成12年 MM85
⑥	Suiden 乾燥装置(扇風機)	平成10年 不明	⑮	不明 中耕ロータリー	平成12年 R60
⑦	Suiden 乾燥装置(扇風機)	平成10年 不明	⑯	東洋社 高うねマルチ	平成6年 CHM-1050
⑧	Suiden 乾燥装置(扇風機)	平成10年 不明	⑰	Niplo 堀取機	平成6年 BL-65 3S
⑨	Suiden 乾燥装置(扇風機)	平成10年 不明	⑱	東洋社 農業用トラクター	平成6年 NX19

**売却車両**

No	年式・車名 種別・用途	形状	走行距離	No	年式・車名 種別・用途	形状	走行距離
①	平成7年・ニッサン 小型・貨物	バン	15万9千km	⑫	平成25年・トヨタ車体 原動機付自転車・乗用	—	1万4千km
②	平成25年・トヨタ車体 原動機付自転車・乗用	—	不明	⑬	平成25年・トヨタ車体 原動機付自転車・乗用	—	9千km
③	平成25年・トヨタ車体 原動機付自転車・乗用	—	不明	⑭	平成25年・トヨタ車体 原動機付自転車・乗用	—	5千km
④	平成25年・トヨタ車体 原動機付自転車・乗用	—	不明	⑮	平成25年・トヨタ車体 原動機付自転車・乗用	—	5千km
⑤	平成25年・トヨタ車体 原動機付自転車・乗用	—	不明	⑯	平成25年・トヨタ車体 原動機付自転車・乗用	—	4千km
⑥	平成25年・トヨタ車体 原動機付自転車・乗用	—	不明	⑰	平成22年・三菱 軽・乗用	ステーションワゴン	4万7千km
⑦	平成25年・トヨタ車体 原動機付自転車・乗用	—	不明	⑱	平成12年・三菱 小型・貨物	キャブオーバ	5万9千km
⑧	平成25年・トヨタ車体 原動機付自転車・乗用	—	2万1千km	⑲	平成14年・いすゞ 普通・貨物	バン	18万5千km
⑨	平成25年・トヨタ車体 原動機付自転車・乗用	—	2万km	⑳	平成5年・トヨタ 普通・乗合	キャブオーバ	11万5千km
⑩	平成25年・トヨタ車体 原動機付自転車・乗用	—	2万km	㉑	平成13年・三菱 普通・乗合	キャブオーバ	57万9千km
⑪	平成25年・トヨタ車体 原動機付自転車・乗用	—	2万km	㉒	平成14年・ニッサン 普通・乗合	キャブオーバ	16万4千km

**入札受付期間**

時	所
10/12(月)～30(金)	本庁4階 財産活用推進課

**車両等説明会**

時	所
10/23(金) 10:00～	旧鹿児島県農業開発総合センター果樹部北薩分場(東郷町)
10/23(金) 13:30～	薩摩川内市シルバー人材センター(百次町)

**入札**

時	所
11/16(月) 農機具 9:00～	本庁6階 601会議室
11/16(月) 車両 13:30～	

■入札に参加希望の方は、必ず入札申し込み(受け付け)が必要です。  
■予定価格以上の最高価格で入札した方に売却します。  
■車両などは現状のままで引き渡しますので、入札に参加する方は必ず事前に車両を確認してください。

■車両等説明会に不参加の方が入札に参加した場合でも、説明事項について、全て承知しているものと見なします。  
■1台ごとの入札とします。入札には必ず印鑑(スタンプ印不可)をお持ちください。  
■希望車両などの番号に関わらず購入希望者は全員、入札受付時間までに来場ください。

■入札開始時間に遅れると、入札に参加できない場合があります。  
■関係書類は、本庁4階財産活用推進課、各支所、市ホームページ上で閲覧できます。  
問 本庁財産活用推進課財産管理G ☎(4)772

郵送の際は  
63円切手を  
貼付ください。

8 9 5 8 6 5 0

# 読者のひろば 行

住所  
氏名  
電話番号  
ペンネーム  
年齢 歳

□□□□□□□□

薩摩川内市神田町3番22号

薩摩川内市広報室内

山口	常雄	〔90〕	斧瀧
東郷地域			
竹之内	エチ子	〔96〕	副田
有馬	秀夫	〔93〕	副田
蒲生原	ミサ	〔74〕	浦之名
江内谷	フヂ	〔88〕	塔之原
井ノ上	康廣	〔76〕	塔之原
井川	恵子	〔81〕	市比野
樋脇地域			
中宅間	久美子	〔83〕	東大小路
上床	俊盛	〔102〕	湯田
鮫島	正照	〔92〕	湯田
新原	兼徳	〔84〕	高城

久保	ハツ子	〔79〕	藤川
萩答院地域			
末吉	伸子	〔83〕	上手
富士代	澄子	〔94〕	黒木
鹿島地域			
山下	納	〔83〕	蘭牟田

※うぶごえとおくやみは、本庁市民課または各支所に届け出(出生・死亡)をされた方で、広報紙への掲載に同意された方のみを掲載しています。

## 読者のひろば

広報室ではお便り、絵手紙、写真などを募集しています。住所・氏名・年齢・連絡先・ペンネームを明記の上、はがき・封書・メールで投稿ください。※文章は、必要に応じて添削する場合があります。投稿・問合せ先／本庁広報室内読者のひろば係 koho@city.satsumasendai.lg.jp

### 定年退職しました

30年間の勤務先にありがと。とても長い時間が翌朝からあり、何か空っぽになってしまいました。朝起きて周りの皆さんが時間通りに出ていく姿にとても寂しい気持ちになっていきます。65歳まだ何ら変わらぬ仕事もできていたと自分で自負していません。今まで友達とお茶もゆつくりできなかった事、料理もままならなかった事。少しずつ時間が経っていきます。友達の家で過ごす時間になり、料理も何点か私のレパートリーになりました。自分を元気にするために精いっぱい生きていこうと思っています。(バーチャン 65歳)

### 圧巻！56連カノコユリ



SNSを通じて世間をにぎわしているカノコユリが、56もの蕾を付け、荘厳・威厳の花言葉にふさわしく堂々と咲き乱れていました。茎の太さも、通常の10倍ほどあり、その姿は圧巻です。下甕町の内川内地区の集落で毎年咲いています。来年もまた、たくさんのお花を咲かせて、見る人を元気にしてほしいと願っています。(はなみずき 71歳)

↑切り取ってご利用ください。

## つんの せんで弁講座

今回は、対義語(反対の意味を持つ言葉)となるせんで弁を紹介するつん。「しやで」には「意図的でない」とか「偶然」「たまたま」などの意味があつて、対義語は「にくじと」。「意図的に」とか「わざと」って意味があるつん。「じゃっど」は、「その通り」「合っている」って意味を持つ方言で、対義語は「違う」「間違っている」意の「じゃんかど」。似たような言葉では、「なっちょ(合っている・的を得ている)」「なっちょらん(間違っている)」があるつん。おいしいって意味の「んまか(うんまか)」には、その反対の「んもなか(うんもなか)」があつて「こんもなか」は、んもなかとか使うと楽しいつん。変わったところでは、「いっやし(いっしな)」、「行く途中で」って意味の対義語に「もどいやし(もどりしな)」、「帰り道に」っていう方言があるつん。対になるせんで弁、合わせて覚えて使うと楽しいつん。



**献血にご協力ください**  
わたしの街から届ける力、あなたの気持ちで救える命  
時／10月26日(月)  
9時30分～16時  
所／川内文化ホール  
問合せ／市民健康課予防G(川内保健センター内)  
☎(22)8811

**税の納期(10月分)**

税目	納期限
国民健康保険税4期	11月2日(月)

※納期限内に納付することが困難な場合は、本庁収納課 ☎2467へ

**市内交通事故の発生状況(累計)**  
(R2/1/1～R2/9/7)

区分	件数
交通事故	139件(前年比-36件)
死者	2件(前年比-1件)
負傷者	158件(前年比-37件)

**市内火災・救急・救助の発生状況(累計)**  
(R2/1/1～R2/9/10)

区分	件数
火災	28件(前年比+1件)
救急	2,774件(前年比-206件)
救助	43件(前年比-5件)

※火の取り扱い、熱中症には十分注意してください。

**市民の動き(9月1日現在)**  
※住民基本台帳人口

■総人口	93,773人(-106人)
男性	45,184人(-42人)
女性	48,589人(-64人)
■世帯数	46,169世帯(-11世帯)

※( )は前月に対する増減数です。

飛川	真瑠	〔祐介〕	平佐
中村	律矢	〔有矢〕	平佐
中村	優李	〔大貴〕	平佐
片山	朱李	〔大貴〕	平佐
原崎	菜々子	〔拓郎〕	平佐
新川	美織	〔大志〕	平佐
丸尾	優希	〔康一〕	青山
木原	泉水	〔直也〕	矢倉
中間	未帆	〔将志〕	山之内
濱崎	瑛大	〔幹〕	勝目
福留	謙佑	〔純人〕	宮崎
山下	朝陽	〔涼平〕	宮崎
井村	夏奈	〔英樹〕	宮崎
村尾	海心	〔岳〕	宮崎
鶴屋	妃夏	〔幸輝〕	宮崎
		〔雄之〕	宮里

中島	神丸	〔優作〕	東大小路
大林	魁空	〔直道〕	永利
田方	咲羅	〔泰樹〕	永利
神崎	駿玄	〔玄詳〕	永利
小原	大通	〔大樹〕	田崎
上井	彩寧	〔大樹〕	上川内
岩元	來叶	〔佑希〕	上川内
橋口	沙代	〔昌司〕	上川内
安田	日吹	〔好寿〕	五代
神村	瑛太	〔優〕	五代
濱田	侑杏	〔智裕〕	宮内
生駒	耀星	〔光拓〕	御陵下
吉窪	央羽	〔胤彦〕	御陵下
藤原	碧夢	〔桃花〕	御陵下
久保園	紘斗	〔伸一〕	国分寺
坂口	凧咲	〔徹〕	国分寺
北園	花咲	〔勝敏〕	天辰
西山	裕翔	〔豊〕	天辰
小平	伊吹	〔武志〕	横馬場
中村	旺介	〔祐介〕	平佐

高江	池田	〔真樹〕	下手
東郷地域			
馬場口	凛花	〔裕哉〕	鳥丸
内野	嵩歩	〔卓也〕	斧瀧
山元	千隼	〔真太朗〕	斧瀧
上園	彩愛	〔敏行〕	斧瀧
牛之濱	碧あかり	〔大樹〕	斧瀧
中村	あかり	〔洋〕	斧瀧
里平	千隼	〔幸輝〕	斧瀧
首藤	千隼	〔翔太〕	斧瀧
池田	凛花	〔勇介〕	斧瀧
日笠山	凱唯	〔雄二〕	市比野
樋脇地域			
濱島	光唯	〔悟〕	市比野
石神	結美華	〔祐樹〕	平佐一丁目
大崎	壮真	〔浩平〕	中郷四丁目
山本	陽桜梨	〔尚希〕	原田

鳥原	寛史	〔41〕	田海
福山	勝利	〔76〕	白濱
山口	俊一	〔88〕	百次
串木	博文	〔72〕	水引
坂口	昇	〔68〕	中郷
池上	一男	〔70〕	五代
福山	紀巳子	〔79〕	五代
八丸	利雄	〔82〕	宮内
松下	和安来	〔70〕	御陵下
小園	トヨ	〔93〕	御陵下
田上	睦子	〔87〕	大小路
南	巖剛	〔83〕	花木
假屋	ナミ	〔93〕	青山
花木	つや子	〔70〕	都
小田原	京子	〔84〕	宮崎
濱田	光太郎	〔69〕	西開間
川内地域			
氏名			
眞福を			
お祈りします			

■発行

薩摩川内市  
〒895-8650 鹿児島県薩摩川内市神田町3-22  
☎0996(23)5111 ☎0996(20)5570  
☎0996(22)8115(直通)  
※音声案内後に内線番号を押してください。  
閉庁日および時間外 ☎0996(23)5115

■編集

本庁企画政策部広報室(内線632・633)  
✉koho@city.satsumasendai.lg.jp

■各支所など

- 樋脇支所 〒895-1292 樋脇町塔之原1173  
☎0996(37)3111 ☎0996(37)2252
- 入来支所 〒895-1492 入来町浦之名33  
☎0996(44)3111 ☎0996(44)3117
- 東郷支所 〒895-1106 東郷町斧淵362  
☎0996(42)1111 ☎0996(42)0767
- 祁答院支所 〒895-1595 祁答院町下手67  
☎0996(55)1111 ☎0996(55)1021
- 里支所 〒896-1192 里町里1922  
☎09969(3)2311 ☎09969(3)2912
- 上甕支所 〒896-1201 上甕町中甕481-1  
☎09969(2)0001 ☎09969(2)1490
- 下甕支所 〒896-1696 下甕町手打819  
☎09969(7)0311 ☎09969(7)0753
- 鹿島支所 〒896-1392 鹿島町蘭牟田1457-10  
☎09969(4)2211 ☎09969(4)2672
- 消防局 〒895-0072 中郷町5031-1  
☎0996(22)0119 ☎0996(20)3430
- 水道局 〒895-0074 原田町22-10  
☎0996(20)8500 ☎0996(20)8512

■広報電話

やくしよにコール  
☎0120(894)256  
※夜間救急当番医や水道サービスセンターの情報が電話で確認できます。

担当者の声

STAFF'S VOICE

**甕**大橋が開通しました。思えば広報室に異動する前は、甕はひとつ推進室(現「甕はひとつ推進課」)で、架橋完成後の「甕島の観光を柱とした地域振興を考える」という大きな命題を背負い、日々頭を悩ませていました。

橋の完成が見えてきた頃、突然の異動発表で、橋の完成を見ることなく異動することに、残念な気持ちもありましたが、こんな形で甕大橋の完成に立ち会えたことは光栄至極で、むしろ運命であったのではないかと感謝する次第です。

さて、そんな経緯もありつつの今回の甕大橋特集です。これまで関わってくださった島民の皆さんへの感謝と甕島で感じたことの集大成を、とあるテレビ番組の言葉を借りるなら、倍返しならぬ「恩返しです!(大〇田元常務)」というつもりで作成に当たらせていただきました。

島民の皆さんに読んでいただきたいことはもちろん、まだ甕島に行ったことのない方も、これを機にぜひ、足を運んでみてください。(西園)



◎今月の表紙

始まるもの、続くもの、終わるもの  
華やかさの一方で

甕大橋が完成し、甕島3島が陸路でつながりました。橋の開通に合わせ、8月24日には、老朽化や台風の影響により傷んでいた甕大明神の御神体であり、甕島の名前の由来ともいわれている甕岩の鳥居が再建されました。鳥居の再建には寄付が募られ、地元業者により危険で大変な作業が進められました。

また、下甕島鹿島町蘭牟田の鳥ノ巣山灯台は、8月27日にその役目を終え、串木野海上保安部の職員らが見守る中、電源が落とされました。中甕島と下甕島を結ぶ海峡「蘭牟田瀬戸」を航行する船の道しるべとして、灯をともし続けてきた灯台は、甕大橋の完成により、橋に設置された橋梁灯にその役目を引き継ぎ、49年の歴史に幕を下ろしました。

甕大橋の完成という華やかな新たなことが始まる一方で、継続していくことへの思いや惜しまれつつ終わりを告げるものがあることも私たちは忘れずにいたいと思います。

<目次>

- P 2 甕はひとつへ 夢と希望の懸け橋 甕大橋開通
- P 8 本市の国民健康保険の状況
- P 10 みんなの119
- P 11 まちの話題
- P 13 企業のチカラ/今月の起業人
- P 14 私のFood記
- P 15 情報掲示板
- P 22 読者のひろば

**広報紙アプリ「マチイロ」**

スマートフォンやタブレットで「広報薩摩川内」を読むことができます!ダウンロードしてぜひご利用ください。



Android版



iOS版

問合せ先/本庁広報室広聴広報G(内線633)

読者のひろば

(草水のドンガメ 84歳)



絵手紙を書きました

思い出の鹿の子百合愛好会

10年ほど前、市の花カノコユリを市民の方々に見ていただくことを市のメンバーと「鹿の子百合愛好会」を作り活動を始めた。球根の植え付け・管理・開花後は、川内駅前設置。咲きそろった50鉢ほどのユリは圧巻だった。5、6年続いた活動、今では自宅での楽しみに変わり、当時は懐かしく思い出す。コロナで自粛続きの今、凛として愛しい姿を見せてくれるカノコユリです。

(鹿の子女子 71歳)

双子のゴーヤー



(徳田ジョーちゃん 77歳)

長年、ゴーヤーを栽培していますが、双子のゴーヤーがなつたのは初めてです。コロナ禍を吹っ飛ばしてほしいです。

キラリ★ひと・みらい



和恵跳くん初節句迎えました。生まれてきてくれて、そして元気に育ってくれてありがとう☆毎日できることが増えて母はヒヤヒヤだけど、かえとのママになれてうれしいよ。《和やかで人に恵まれ跳ね上がる人生を》(ペンネーム:和夏.72)

提出・問合せ先/本庁ひとみらい政策課(内線4741)  
✉ hitomirai@city.satsumasendai.lg.jp

結婚・出産・就職時の記念写真や家族で撮った写真など、皆さんからの投稿をお待ちしています。

今月のプレゼント

(※読者のひろば、キラリ★ひと・みらい、私のFood記 対象)



今月掲載された方のうち、お1人に甕フルーツ園株式会社の「パッションフルーツシロップ・ジャム・バター」をセットでプレゼント。無農薬で有機肥料栽培のパッションフルーツの香りと味を生かし、無添加で作られています。

ヨーグルトやアイスクリーム、トーストなどにお勧めです。その他、掲載された方には、竹ノート(A5版)をプレゼントします。

甕フルーツ園株式会社  
(上甕町小島5)  
☎09969(2)0429





申込・問合せ先/広告代理店：(株)ホープ ☎092(716)1404

広告

# 田中矯正歯科

鹿児島中央駅から徒歩1分の矯正歯科医院  
歯並び無料相談実施中

歯の裏側矯正治療で大人も子供も見えない・抜かない矯正

見えにくいマウスピース矯正治療も行ってあります

「口腔がん」検診 行ってあります

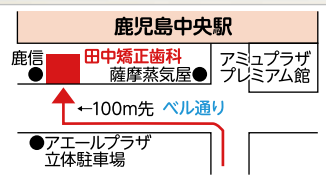

薩摩川内市から新幹線で通院時間20分です。

お電話での予約はこちら  
TEL 099-257-9052  
平日は19時まで診療(水・木休診) URL <http://hayanokai.com>  
土・日・祝日も診療しています 駐車場(6台)あり  
〒890-0053 鹿児島市中央町21-14 ※離島も含め鹿児島県内全域から多数の患者様にお越し頂いております

モバイルからのご予約はこちら

※携帯電話用QRコードを讀取して下さい。

網戸張り替え ガラス割替補修 鍵の取り替え

サイズ	小サイズ	中サイズ	大サイズ
網のグレード	900mm×900mm	900mm×1800mm以下	900mm×1800mm~
一般品	1,000円	1,500円	2,000円

引き取り 配送 無料  
お電話いただければ網戸を引き取りに参ります!

お気軽にお問合せください  
080-5790-4358 担当：坂本

株式会社シミズ 川内支店 TEL.21-1701  
営業時間：月曜日～金曜日 8:00～18:00 店休日：土曜日・日曜日・祝日

私達の願いはお客様の健康です。一人でも多くエアコンクリーニングを!!

## エアコン洗淨

標準価格(長さ90cm設置高さ2m以内の標準タイプ一台) 1台目 **5,800円** (税別) 2台目以降 **3,900円** (税別)

換気扇洗淨 8,900円 (税別)

- ★抗菌・防カビ(酸化チタン・酸化銀コート)は至外機洗淨で無料!! 本当に大特価です!!
- ★室外機洗淨 + 1,000円 (税別)
- ★設置位置2m~2.5m + 1,000円 (税別)
- ★お掃除機能付きエアコン + 3,000円 (税別)
- ★プラスα内部クリーニング + 1,000円 (税別)
- ★抗菌・抗かびコート + 700円 (税別)
- ★薩摩川内市の方は出張費 + 1,000円 (税別)

株式会社 アイ TEL 227-7779  
コーポレーション 099-227-7779  
●不定休/受付時間 9:00~18:00 ●ホームページ <http://ai-corporo.co.jp/> ●所在地/山田町 店長 市木 売り出し期間中は電話が大変込み合います。時間を置いてお願いします。

成建ホームのオリジナル漆喰住宅が建売で登場!

## 規格住宅 販売開始

買い物・食事・生活に大変便利な人気地域です

土地 + 建物 + 外構 **1,980万円** (税込)

■オール電化 ■内部当社オリジナル漆喰仕上げ

敷地面積：114.00㎡ (34.48坪)  
建築面積：40.57㎡ (12.27坪)  
延床面積：77.83㎡ (23.54坪)  
取引形態：売主

用途幅が広く、快適な土間スペースのある家。オリジナル漆喰が室内に清涼な空気を醸し出します。

頭金 ボーナス0円  
年収目安 330万円~

■お借入額 1,980万円の場合  
■金利 1.10% 35年ローン

株式会社 成建ホーム 0120-679298

<http://www.seiken-home.jp>  
お気軽にお問い合わせください

可愛小校区

分譲モデル 完成予定地

分譲中 114.00㎡ (34.48坪)

分譲中 111.53㎡ (33.77坪)

〒895-0041 鹿児島県薩摩川内市隈之城町 57-2  
受付時間 9:00~17:00 (定休日：水曜日)

## こくみん共済

各タイプの保障が さらに充実 しました!

医療 保障タイプ

「子育て応援」お子さまの総合保障!

子ども 保障タイプ

相談無料 子育て世帯を応援します!

こくみん共済 公式キャラクター ヒットくん

育児の悩みに進路相談まで、子育て・教育のエキスパートがメールで直接お答えします。

手頃な掛金で充実の医療保障! 医療 保障タイプ

月々の掛金 **2,300円** 入院日額 **10,000円**  
先進医療最高 **1,000万円** を実現しました。

月々の掛金 **1,200円** 入院日額 **10,000円**  
(入院日額 5,000円 + 入院時諸費用 サポート日額 5,000円)

※ここに記載している内容は、共済商品の概要を説明したものです。詳細については「ご契約のてびき」をご確認ください。

資料のご請求・ご相談はお気軽に!

こくみん共済 NEWS 4620S002

0120 通話料無料

# 220-220

受付/午前9時~午後5時まで (日曜・祝日・年末年始を除く)

ご注意 おかけ間違いのないよう、電話番号をもう一度お確かめください。

▶お電話の際は、この番号をお知らせください。媒体番号 46090M

こくみん共済 coop <全労済> 〒892-0835 鹿児島市城南町7-28

鹿児島推進本部(鹿児島県労働者共済生活協同組合)

こくみん共済 coop ホームページ <https://www.zenrosai.coop>

「こくみん共済 coop」は営利を目的としない保障の生協として共済事業を営み、相互扶助の精神にもとづき、組合員の皆さまの安心とゆとりある暮らしに貢献することを目的としています。この趣旨に賛同いただき、出資金を払い込んで居住地または勤務地の共済生協の組合員となることで各種共済制度をご利用いただけます。

たすけあいの輪をむすぶ 共済生活協同組合 共済生活協同組合