

Satsumasendai City Public Relations

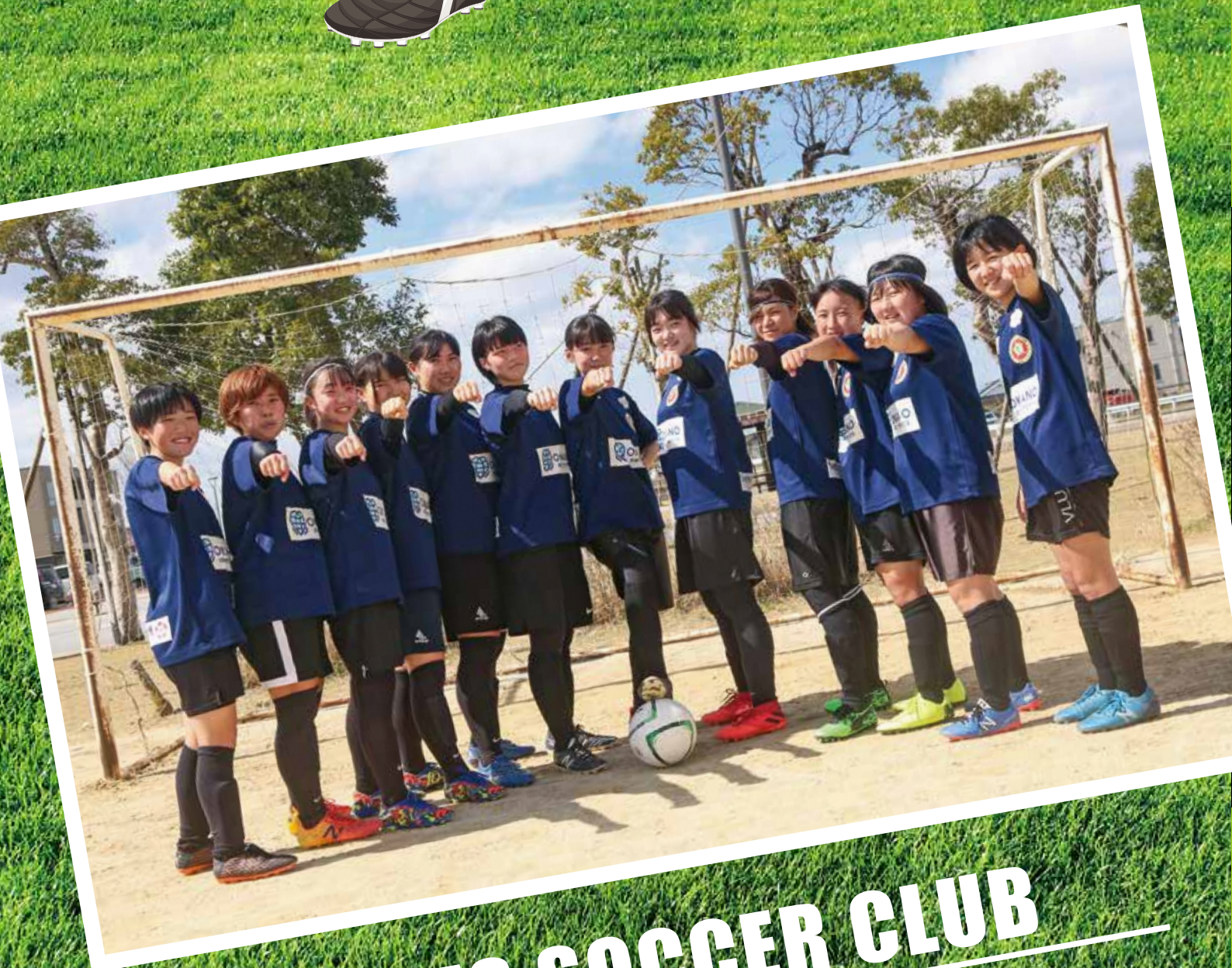

April.2021
vol.396



LADIES SOCCER CLUB

サツマ川内

本年度の主な施策概要

未来創生10ビジョンの実現
～市民総力で コロナ禍の克服、改革発展を～

1 総合戦略の展開

未来創造ビジョン 地方創生ビジョン

- 人口減少を緩和するための定住促進事業を実施
- 子育て世帯に対する支援策を実施
- 久見崎みらいゾーンにおいて循環経済を核としたまちづくりを推進



2 新型コロナウイルス感染症への対応

未来創造ビジョン 地方創生ビジョン

- 感染症による影響を受けた事業者支援や地域経済対策を実施
- 保育所などの新型コロナウイルス感染拡大防止事業への支援
- 障害福祉・介護サービス継続のための相互協力体制の構築



3 健康づくり・社会福祉の充実

地方創生ビジョン

- 産後ケア事業の拡充
- 子どもの特性や発達段階に応じた関わり方の助言を行うための専門員を配置
- 国保保健事業や介護保険制度の地域支援事業などを一体的に実施



4 市民の安全・安心を守る基盤整備

未来創造ビジョン 地方創生ビジョン

- 集中豪雨などにより発生する浸水被害などを軽減するための事業を実施
- 老朽化した橋梁などの維持補修、改築などを実施
- 消防通信指令センターの共同化に向けた事業の実施

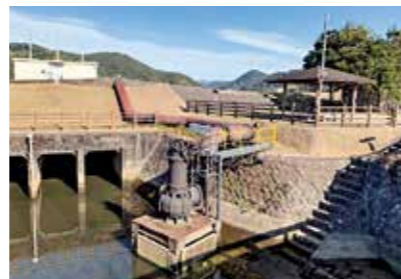

5 地域経済の活性化

未来創造ビジョン

- 新規就農者育成拠点施設整備事業の実施
- 川内駅コンベンションパークを核としたにぎわい創出事業の実施
- 東京オリンピック参加チームの事前合宿の受入実施



本市をめぐる最近の動き

1月22日、急速な新型コロナウイルスの感染拡大に伴い、県内の医療提供体制がひっ迫する恐れがあったことから、県は「感染拡大警報」を発令し、感染状況の段階をステージⅢに引き上げました。また、本市を含む県内5市の飲食店に対し、営業時間の短縮の要請もなされました。



令和3年第2回市議会定例会

施政方針の概要

令和3年2月24日開会の第2回市議会定例会において、田中良二市長が述べた市政に関する考え方や方針の概要を紹介いたします。なお、全文は市ホームページ上でも紹介しています。

され、15日には、感染状況の段階がステージⅡに引き下げられました。今なお予断を許さない状況にあります。

市民の皆さまにおかれましては、引き続き、緩むことなく、基本的な感染防止対策を徹底していただきますようお願いいたします。

他方、市においては、1月15日、新型コロナウイルスワクチン接種に向けた準備を進めるため、庁内に「新型コロナウイルスワクチン接種準備プロジェクトチーム」を設置し、さらに、2月9日には、ワクチン接種を推進するための方策を官民一体となって審議するため、川内市医師会、薩摩郡医師会、川薩保健所などの関係団体から成る「薩摩川内市新型コロナウイルスワクチン接種調整会議」を設置いたしました。

多くの市民を対象として一斉にワクチン接種を行う過去に類例のないプロジェクトであり、さまざまな課題が想定されます。この調整会議を中心に、関係機関と緊密に連携しながら、市内でのワクチン接種が円滑に行われるよう、全力を傾注する考えであります。

本年度の施策概要

第204回通常国会の施政方針演説において、菅義偉内閣総理大臣は、①新型コロナウイルス対策、②東日本大震災からの復興、災害対策、③わが国の長年の課題に答えを、④地方への人の流れをつくる、⑤少子化対策と社会保障の将来、⑥外交・安全保障の6本柱で政策を推進するとし、特に、防災・減災、国土強靱化の推進、グリーン成長戦略の実現、国全体のデジタル化、農林水産業の振興、観光立国および東京一極集中の是正などを進めるとともに、結婚や出産、子育てを希望する方々の声に丁寧に耳を傾け、ひとつひとつの望みを実現すると述べられています。

本市においても、新型コロナウイルス感染症への対応はもとより、人口減少、少子高齢化への対応は喫緊の課題です。引き続き、移住・定住の促進や少子化対策を積極的に推進するとともに、コロナ禍の収束などの社会状況を的確に見極めながら、「コロナ復興」を掲げ、地域経済の再生に官民一体となって取り組む必要があります。

- このような認識の下、本市の令和3年度の主要施策につきましては、新たな行政課題に適切に対応していくとともに、選択と集中により、以下の施策などの推進を図ります。
- ① 新型コロナウイルス感染症への対応
 - ② 少子化対策・子育て支援
 - ③ 人口減少対策
 - ④ 農林水産業の振興
 - ⑤ 経済産業、観光・スポーツの振興
 - ⑥ 防災・減災・国土強靱化
 - ⑦ 消防行政
 - ⑧ 教育振興
- なお、私は市長就任時から、市の最も大きな役割は「将来ビジョンの実現」と「市民サービスの向上」であること、市民の皆さまに寄り添い、その声に真摯に耳を傾けて対話をする広聴の実践こそが「薩摩川内の未来創生」の実現に向け、何より重要であると申し上げてまいりました。

予算の大綱

国におきましては、国民の命と暮らしを守るため、感染症拡大防止と社会経済活動の両立を図り、骨太方針2020に掲げられている主な施策項目およびそれを具体化する成長戦略の実行計画を踏まえ、ポストコロナの新しい社会を作っていくとしております。

本市におきましても、令和3年度当初予算案においては、総合戦略の推進、未来創生10ビジョンの実現、新型コロナウイルス感染症への対応など国の3次補正に留意しつつ、「健全で持続可能な活力創出予算」を編成したところであります。

これらの結果、一般会計当初予算の規模は、前年度当初予算に比べ、2.8パーセント減の526億7千万円、温泉給湯事業など9つの特別会計は、合計で258億9508万円となりました。

結び

最後に、本年度も各種施策を展開・推進するに当たり、市民の皆さまのより一層のご理解・ご協力を賜りますようお願い申し上げます。



レイナ川内 レディースサッカークラブ

レイナ川内の「ロゴ」は、薩摩川内市に根付いていきたいという思いで、市の鳥「メジロ」、市の花「カノコユリ」、市の木「クロガネモチ」とサッカーボールをモチーフに描かれています。



レイナ川内の「レイナ」とは、スペイン語で「女王」の意。女子サッカー界の女王を目指すことから名付けられました。2008年に華麗なパスサッカーでヨーロッパ1位になったスペイン代表にあやかり、プレイする人、応援する人ともに楽しいと思ってもらえるサッカーをしたいという思いと、日本語では、女の子の名前にあたる「れいな」が親しみやすく覚えてもらいやすいということから、地域にしっかり根付いて親しんでほしいという思いが込められています。



▲キャプテン井上瑛瑠奈さんのポジションは、センターバックで、アグレッシブかつ貪欲にボールを奪いに行くプレーが特徴。川内商工高校2年生ながらレイナの歴史を一番知る一人。人間性も良く、周りに気遣いもできる素晴らしい選手です。(監督談)



**プレイヤーだけではなく
両親や兄弟たちの
サポートや絆が力に**

学生を中心としたレイナは、練習場所にそれぞれで集合することも難しいため、家族による送迎のサポートや支援は必須。
また、メンバー13人だけでは、試合形式の練習さえも難しいので、兄弟たちや保護者がサポートメンバーとしてフィールドに入り、彼女たちを強力にバックアップします。レイナはまさに家族の絆を支えられたチームなのです。



薩摩川内市に北薩地域唯一の中学生以上の女子サッカーチームとして活動するクラブがあると聞きまして。なんでもその監督は、地域を愛するとても熱い男だという噂が。そして今回、このチームの後援会が発足したという噂も。一体どんなチームなんだろう？
これは取材してみなくっちゃ。

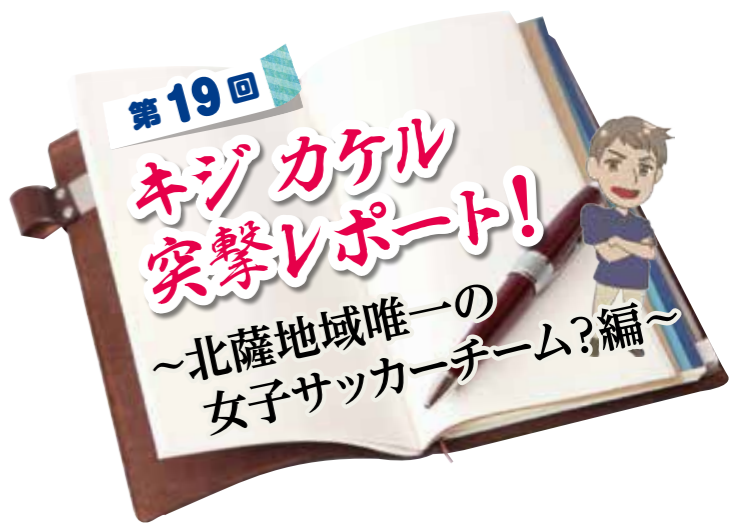

願うのは 鹿児島県女子サッカーの 発展と薩摩川内市の活性化

これまで、北薩地区には中学生以上の女子だけで活動するサッカー部やクラブがなく、高校に上がると同時に引退や他の部活動に移行するというのが普通でした。
女子サッカーを続けたいけどできない環境にある現場の声をずっと聞いていました。
この現状をなんとかしたいという思いで2016年に立ち上げたのがレイナです。
市内の学校と連携を図ることで一貫指導によりチームも強化され、地元に残ってサッカーを続けられる選択肢ができる。
それがひいては、若者の流出を防ぎ、明るい未来へと活性化されていくと考えています。

調べてみるとレイナ川内の監督は、本市に勤務する若きリーダー山口純さん(33)。
取材交渉をすると、天辰町にある三堂公園で練習をするとのこと。しかもその日は、発足した後援会から贈呈を受けたマイクロバスの引渡し式もあるそう。
これはチャンスと早速当日、現地に向いました。
まずは、山口さんの熱い思いに耳を傾けます。



◀監督といってもベンチに座っているだけではありません。冷静にフィールドを見渡しなが、時には檄を飛ばし、時にはフィールドプレイヤーとして彼女たちの前に高い壁となって立ちはだかります。



レイナ川内
レディースサッカークラブ監督
山口 純さん



レイナ川内というチーム
現在のレイナ川内のメンバー構成は、中学生から社会人までの13人。チーム理念は、サッカーを通じた社会貢献などにより、地域に根差し、多くの方々に愛されるチームを目指すこと。そして、勝利に向かって常にひた向きに最後まで諦めない姿を見せ、夢と感動を共有すること。
長い時間を一緒に過ごし、プレーとコミュニケーションを長く続けることで分かり合える、仲の良さがレイナ最大の武器です。

サッカーを通じて 地域を元気にしたい

サッカーを通じた社会貢献を理念とするレイナ川内は、昨年8月1日には、7月31日から2泊3日の行程で訪れた下甕島の海星中学校で小学生を対象として、11月22日には、上甕島の里中学校で幼稚園児から中学生までを対象に、サッカースクールを開き、合わせて約50人の参加者と触れ合いました。



後援会の発足と マイクロバスの贈呈

2月14日には、(株)岡野エレクトロニクス代表取締役社長の田中博さんを会長に、充実したサポート体制を構築すべく、後援会が発足しました。また、両親が共働きなどで、送迎が困難な選手のサポートやさらなる活躍の場を広げることを目的として、(株)岡野エレクトロニクスから、マイクロバスが寄贈されました。レイナ川内は、これらを起爆剤としてさらなる高みを目指します。



県女子サッカーリーグ 無失点全勝で1部リーグへ 昇格



選手たちは、家族や支援者のサポートとサッカーを続けられる環境に感謝の気持ちを忘れずに、練習や試合では、それに応えるように真摯に取り組み続けてきました。昨年、新型コロナウイルスの影響により、一時は活動休止も余儀なくされましたが、限られた時間の中、選手たちはこれまで以上に一つの練習に丁寧な、自ら考えて取り組む姿勢を見せ、そのひた向きさは強さとなって表れ、レイナ川内は、2020年度県女子サッカーリーグ2部を無失点で全勝優勝し、念願の1部リーグ昇格を果たしたので



◀寄贈されたマイクロバスを前に記念撮影ではしゃぐ姿は、ごく普通の年頃の女の子たちです。



目指すのは、 なでしこリーグへの参戦



レイナ川内は、設立当初から、2026年に、なでしこリーグへの1部昇格を目標に活動しています。監督の熱さは、サッカーに関する情熱だけでなく、純粋にサッカーを愛し続ける彼女たちを支えたいという思いと地域に対する思いの大きさだと感じました。そして、それに応えようとする意志の強さ、そして家族の絆がこのチームの強さだと分かりました。これからレイナ川内は、新たな支援を受け、さらに大きく飛躍しようとしています。彼女たちの活躍にこれからも注目です。



INTERVIEW

後援会長 田中 博さん



私は、レイナ川内が、私が理事を務めております企業連携協議会にも加入していることがきっかけで、取り組みや練習をずっと見てきました。サッカーを通じて地域に貢献しようとする姿勢、そして何より、監督や選手たちのその懸命さに心を打たれました。

今回、寄贈させていただいたのは、甕島で「かのこバス」として走っていたマイクロバスです。特徴的な青のストライプはそのままだ、島の願いをみんなの夢につなぎたい、そんな思いで贈りました。

このマイクロバスの活用でこれからもチームのみんなと一緒にいる時間を密にして、ワクワクするようなレイナを作り上げてほしい。そして、選手たちが薩摩川内市にいてよかった。そう思ってもらえるよう精いっぱいサポートしたいと思います。

レイナ川内からのお知らせ(お願い)

ファンクラブ会員募集中

誰でも会員／一口1,000円(年間)
個人会員／一口3,000円(年間)
法人会員／一口30,000円(年間)
会員特典／HP記載(お名前)、メールマガジンの配信(不定期)、プロマイド写真(直筆サイン、メッセージ付き)1枚贈呈など
※会員のランクに応じて他にもさまざまな特典があります。
申込方法／ホームページ内の申込書に記入の上、お申し込みください。

後援会会員募集

後援会では、一緒に活動を支援して下さる仲間を募集しています。
活動内容／選手の活動支援、クラブの広報宣伝、人材育成、スポーツ文化の振興による地域活性化
年会費／法人：10,000円 個人：3,000円
申込方法／ホームページ内の申込書に記入の上、お申し込みください。



▲レイナ川内
公式HP

市民大学(公民館講座)

前期講座の案内

※「介護予防元気度アップ事業」の対象です。

市民大学(公民館講座)とは、市民の多様な学習ニーズに応えるために公民館が主体となって開設されるもので、健康増進や生きがいづくりなど、さまざまな講座が用意されています。

開講期間 / 5月～翌年3月

受講料 / 1講座当たり1000円

※青少年対象の講座・ボランティア講座は無料です。

※講座に係る材料費などの実費は別途必要な場合があります。

申込締切 / 4月22日(木)必着

申込方法 / はがき、ファクス、メールのいずれかに、講座番号・講座名・郵便番号・住所・氏名(ふりがな)・年齢・連絡先を明記の上、お申し込みください。受講の決定は、文書でお知らせします。

※電話での申し込みはできません。

※定員を超えた場合は、抽選により決定します。

申込先 / 〒895-0076
大小路町14-5 中央公民館

☎(20)1331

✉shakai@city.satsumasendai.jp

問合せ先

▼中央公民館 ☎(22)7251

▼樋脇公民館 ☎(37)2036

▼入来公民館 ☎(44)3038

▼東郷公民館 ☎(42)0053

▼祁答院公民館 ☎(21)8755

※今回掲載していない甑島地域の講座は、自治会に発送するチラシや回覧などでお知らせします。

※公民館では、この他にも講座の開設を予定しています。講座の日程や詳細については、広報薩摩川内などで随時お知らせします。

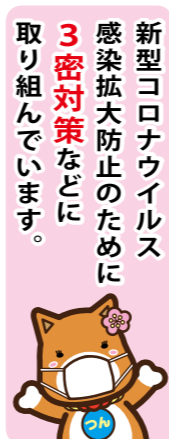

公民館名	講座番号	対象	受講料	講座名	学習内容	日程	回数	曜日	時間	定員
樋脇	14	一般	あり	すこやか講座	生活に役立つ盛りだくさんの身近な話を学びます。	6月～12月(7月・8月除く)	5	第4金	9:30～11:30	15
	15	一般	あり	ペン字講座	文字の書き方について、ひらがな・カタカナ・名前の基本練習から学びます。	6月～11月(8月除く)	5	第1木	9:30～11:30	10
	16	一般	あり	ミニガーデニング教室	季節の花や野菜を育て、園芸の楽しさを学びます。	6月～12月(8月・9月除く)	5	第1月	9:30～11:30	10
	17	一般	あり	絵手紙教室	素朴で温かい絵手紙の基本を学び、会えない大切な方へ絵手紙を送ります。	6月～10月	5	第4火	9:30～11:30	10
入来	18	高齢者	あり	入来愛宕大学	午前講義、午後クラブ活動(囲碁・手芸・健康・書道)を行います。	5月～3月(1月除く)	10	第3木 ※3月のみ 第4木	10:00～15:00	50
	19	一般	あり	パッチワーク講座	好きな色好きな形の布を組み合わせてパッチワークキルトの楽しさを学びます。	5月～8月	4	第3水	10:00～12:00	10
	20	一般	あり	素敵にヨガライフ講座前編	初心者でも楽しくヨガの呼吸法・ポーズ・リラクゼーションを学びます。	6月～9月	4	第1水	10:00～12:00	15
東郷	21	高齢者	あり	いきいき講座	前向きに生きるために役立つ話を聞いて、これからの生き方を楽しく学びます。	6月～2月(1月除く)	8	第2木	9:30～11:30	50
	22	一般	あり	絵手紙教室	絵手紙の基礎を学び、感じた思いを絵と言葉にして、伝える喜びを体験します。	6月～11月(8月除く)	5	第3金	10:00～12:00	15
	23	一般	あり	花の寄せ植え講座	四季の花の寄せ植えなど、花のことについて幅広く学びます。	5月・7月・12月	3	第3水	9:30～11:30	20
	24	一般	あり	季節の野菜づくり講座	野菜の植え方、育て方、園芸の楽しさを学び、季節の野菜づくりを楽しみます。	6月・9月・10月・2月	4	第3水	10:00～12:00	20
	25	一般	あり	ヨガ健康教室	健康ヨガで汗を流し、心と体をリフレッシュします。	6月～1月(8月・11月除く)	6	第1水	17:30～19:30	8
	26	一般	あり	【新規】パンづくり講座	パン作りの基礎を学びます。	6月～11月(8月除く)	5	第2火	9:00～12:00	6
	27	一般	あり	硬筆・毛筆教室	硬筆・毛筆を初心者仲間と学び、自己表現に挑戦します。	6月～12月(8月除く)	6	第4水	10:00～12:00	15
	28	一般	あり	【新規】生け花教室	生け花の基礎を学び、花のある暮らしを楽しみます。	6月・7月・11月・12月・2月	5	第2水	10:00～12:00	10
	29	青少年	なし	【新規】アートを楽しもう	自然の素材を使って作品づくりをします。	7月～8月	2	未定	10:00～12:00	10
	30	青少年	なし	子ども人形浄瑠璃伝承教室	郷土の宝・人形浄瑠璃の心と技を身につけます。	5月～10月	6	第4金	19:00～21:00	15
祁答院	31	一般	なし	東郷土人形指導者養成講座	郷土の伝統文化を学び、指導技術を身につけます。	9月～10月	6	不定	9:00～12:00	10
	32	高齢者	あり	祁答院高齢者大学	元氣な毎日を過ごすための講話など、充実した講座を学びます。	5月～2月	10	第4火 ※11月・12月のみ 第3火	10:00～12:00	50
	33	一般	あり	オカリナ講座【初心者】	心に染みる名曲を、すてきなオカリナの音色で楽しく演奏します。	6月～8月	5	第1・3月	10:00～12:00	15
	34	一般	あり	七宝焼講座	奥の深い七宝焼きで、オリジナルのアクセサリーを作ります。	5月～9月	5	第2水	10:00～12:00	10
	35	一般	あり	終活セミナー	自分の人生を総括し、今後の人生をより豊かな時間にするための準備を学びます。	5月～9月	5	第3金	10:00～12:00	15
	36	一般	あり	いきいき体操講座	体力に合わせた運動で、筋力低下や生活習慣病を予防し、元氣な体をつくります。	5月～9月	5	第4木 ※7月・9月のみ 第5木	10:00～12:00	15

※講座の内容は市ホームページでもご紹介しています。ぜひご覧ください。
 ※託児付きの講座での託児の対象は、6カ月から小学校低学年までです。無料で利用できますが、事前の申し込みが必要です。
 ※学習日程、学習場所および回数は、変更になる場合があります。
 ※講座の詳細については、各公民館に問い合せください。

公民館名	講座番号	対象	受講料	講座名	学習内容	日程	回数	曜日	時間	定員
中央	1	高齢者	あり	さわやかセミナー	高齢者を対象に、生きがいづくりをお手伝いします。	5月～12月(8月除く)	7	第4水	13:30～15:30	50
	2	一般	あり	楽しい園芸講座	野菜・草花・果樹・庭木などの育て方を、園芸の楽しさと一緒に学びます。	6月～11月(8月除く)	5	第2木	9:30～11:30	50
	3	一般	あり	【新規】ときめきスイーツづくり講座【託児付】	洋菓子・和菓子・アイシングクッキーなどを作り、スイーツにときめくひとときを味わいます。	6月～9月	4	第1木	9:30～11:30	18
	4	一般	あり	【新規】アウトドア de 防災講座【託児付】	アウトドアを通して災害について学び、防災に生かします。	5月～8月	4	第3金	13:30～15:30	20
	5	一般	あり	【新規】魔法の時間の過ごし方講座【託児付】	内面から輝くためにコケ玉作りやヨガ、健康の話などを行い、日常の生活に魔法をかけます。	6月～9月	4	第2金 ※8月のみ 第1金	13:30～15:30	20
	6	一般	あり	楽しみましょう！「子育て・自分育て」講座【託児付】	子育て中の悩みや疑問について、各分野の専門家と一緒に楽しく学びます。	6月～11月(8月・10月除く)	4	第4月	19:00～21:00	20
	7	一般	なし	コロナ禍における地域活動について学ぼう(前期)	現在多くの福祉団体やボランティアが活動自粛をしている中で、コロナ禍における新しい生活スタイルのきっかけを共に考えます。	6月～10月	5	第3水	18:30～20:30	30
	8	一般	あり	ふるさと再発見ウォーキング	ウォーキングを通して、健康づくりと本市の魅力を発見し、里地・里山の大切さを学びます。	6月～9月	4	第4土	10:00～12:00	25
	9	一般	あり	まち・人・enjoy ライフⅡ講座	人づくり・つながりづくり・地域づくりを具体的に企画し、実践する人材を育成します。	6月～11月(8月・10月除く)	4	第2土	10:00～12:00	20
	10	一般	あり	はじめようワード講座 月曜日コース	初めてワードに触れる方を対象に、文字入力から案内文書の作り方を学びます。	5月～7月	6	第2・第4月	13:30～15:30	10
	11	一般	あり	はじめようワード講座 金曜日コース	初めてワードに触れる方を対象に、文字入力から案内文書の作り方を学びます。	5月～7月	6	第1・第3金	9:30～11:30	10
樋脇	12	一般	あり	ヨガ教室	お家時間でできる基本のポーズや呼吸法を学びます。	6月～11月(8月除く)	5	第2木	9:30～11:30	10
	13	一般	あり	やさしい歴史学習講座	郷土にまつわる歴史上の出来事や人物について、講話・視察研修で学びます。	6月～11月(8月除く)	5	第3木または 第3金	9:30～11:30	20

公民館
自主学級生
を募集します

自主学級とは、中央・地域公民館などを利用する学習グループが、学習計画や運営などを自主的に行う学級です。
 ※日程は変更になる場合があります。
 ※年費の他に、学級ごとに毎月の月謝・教材費などの実費が必要です。
 対象／満20歳以上の方
 申込締切／4月22日(木)必着
 申込方法／1講座につき、1枚の往復はがきで申し込みください。
 ※返信用はがきの表面に自分の住所・氏名を記入してください。
 ※往信用はがきの裏面に希望の学級番号・学級名・住所・氏名・年齢・連絡先を記入してください。
 (この場合もはがきが必要)
 申込先／〒895-0076
 大小路町14-5 中央公民館

学級番号	学習内容	学級名	学習日程			募集人数
25	硬筆	硬筆つぼみ(ペン習字)	第1・3週	金	10:00~12:00	5人
26	書道	書心会	第1週	水	13:30~15:30	10人
27		書陵会	第1・3週	土	9:30~11:30	若干名
28		書励会	第1・3週	木	19:00~21:00	10人
29		わくわく書道	第1・3週	月	9:30~11:30	若干名
30	英会話	楽しい英会話	毎週	土	10:00~11:30	10人
31	古文書	古文書を読む会	第1・3週	火	13:30~15:30	若干名
32	俳句	もくせい句会	第3週	月	13:00~16:00	若干名
33		くす乃き俳句会	第2週	火	12:30~15:00	若干名
34	短歌	黎明短歌会	第1週	金	12:00~17:00	若干名
35	歴史講座	ふるさとの歴史講座と探訪	第1・3週	木	9:30~11:30	10人
36	古典	「万葉集」を読む会	第1・3週	水	13:30~16:00	5人
37	料理	美味しく食べよう!にこにこクッキング	第3週	木	9:30~12:00	5人
38		男でも一人でできるクッキング	第3週	土	9:00~13:00	若干名
39		玄米採食料理たんぼぼ	第2・4週	木	9:30~12:00	若干名

●樋脇公民館 (37) 2036

学級番号	学習内容	学級名	学習日程			募集人数
40	エコクラフト	エコクラフト	第1・3週	金	9:30~11:30	10人

●入来公民館 (44) 3358

学級番号	学習内容	学級名	学習日程			募集人数
41	短歌	清流短歌会(にしき江)	第4週	金	13:30~16:30	若干名
42	川柳	入来わくわく番傘川柳会	第1週	木	13:00~16:00	5人
43	合唱	みんなで歌おう会	第2・4週	水	14:00~15:00	5人
44	絵手紙	絵手紙同好会	第1週	月	10:00~12:00	若干名

●東郷公民館 (42) 0053

学級番号	学習内容	学級名	学習日程			募集人数
45	和琴	竜扇	第4週	土	13:00~17:00	5人
46	大正琴	大正琴	第2週	土	13:00~17:00	10人
47	英会話	東郷英会話クラブ	毎週	火	19:30~21:00	10人
48	ヨガ	ヨガサークル	第2・4週	水	14:00~16:00	若干名
49	ハーモニカ	東郷ハーモニカ楽友会	第2・4週	火	13:30~15:00	5人

●祁答院公民館 (21) 8755

学級番号	学習内容	学級名	学習日程			募集人数
50	ハーモニカ	イエローハーモニカ	第1・3週	木	19:00~20:30	5人
51	健康体操	健康体操	毎週	月	13:30~14:30	10人
52	フラダンス	マーリエ・マハ口祁答院	第2・4週	木	19:30~20:30	5人



●中央公民館 (22) 7251

学級番号	学習内容	学級名	学習日程			募集人数
1	大正琴	大正琴	第1・3週	月	13:30~15:30	若干名
2	ハーモニカ	スイートハーモニカ	第1・3週	月	9:30~11:30	5人
3	尺八	尺八教室	第1・3週	金	19:00~21:00	若干名
4	ピアノ	どきどきレガート	第2・4週	木	19:15~21:15	若干名
5	油絵	愛画会	第2・4週	土	13:00~16:00	若干名
6	水彩画	川内水彩会	第2土・第4日		13:00~16:00	若干名
7	水墨画	翠墨会ふたば	第2・4週	水	13:30~15:30	5人
8	ちぎり絵	ちぎり絵コスモス	第2・4週	火	13:30~15:30	5人
9	コーラス	コールカトレア	毎週	火	10:00~12:00	5人
10	詩吟	詩吟にしき	第2・4週	月	10:00~12:00	5人
11		七宝焼	第2・4週	火	9:30~11:30	5人
12	工芸	陶和会(陶芸)	隔月の第3週月・水・木		9:00~17:00	5人
13		レベルアップ日曜大工	第1週	土	9:00~12:00	若干名
14	着付	装道の着装と礼法	第1・3週	月	10:00~12:00	若干名
15		着物着付前結び	第1・3週	木	10:00~12:00	若干名
16	茶道	あじさい(表千家)	第2・4週	火	9:00~11:30	5人
17		紫苑会(裏千家)	第2・4週	火	13:00~16:00	5人
18		手編み	第2・4週	土	13:30~15:30	10人
19	手芸	パッチワーク2組	第1・3週	火	10:00~12:00	若干名
20		パッチワーク4組	第2・4週	木	19:00~21:00	若干名
21	生花	フラワーアレンジメント花水木	第2・4週	水	19:00~21:00	若干名
22	体操	太極拳教室	第1・3週	火	14:00~16:00	5人
23		自彊術(自分で行うマッサージ・整体)	第2・4週	土	9:00~11:00	5人
24	マジック	マジック	第2・4週	水	18:30~20:30	若干名

受診料無料の健康診断

市では、生活習慣病(糖尿病・高血圧症・脳卒中など)の予防や早期発見を目的に、「特定健診」と「長寿健診」を行っています。自分の健康を過信せず、年に1回は健診を受診しましょう。

●受診対象者

▼特定健診

薩摩川内市国民健康保険(以下「国保」)に加入している方

①40歳から74歳までの方

②令和3年度中に40歳になる方

▼長寿健診

後期高齢者医療保険に加入している方

①75歳以上の方

②65歳以上75歳未満の方で、障害認定により後期高齢者医療制度に加入している方

※特定健診と長寿健診の重複受診はできません。また、短期人間ドックの補助と、特定健診または長寿健診を重複して受けることはできません。同年度における重複受診が分かった場合、ドック補助金を返還していただきますのでご注意ください。

特定健診・長寿健診を

受診しましょう

1人でも多くの方が、未永く健康で暮らすため、皆さんの健診の受診をお願いします。

●受診する必要がある方

6カ月以上連続で入院している方や、福祉施設などに入所中の方、事業所などで健診を受診される方

●受診方法

「受診券」と「被保険者証」をお持ちの上、次ページの医療機関で受診してください。また、医療機関によっては、事前予約が必要な場合があります。

※今年度から集団健診の実施はありません。

●受診券の送付と有効期限

受診対象者には、4月に個人ごとの封筒で受診券を送付します。(転入や年齢到達など、国保や後期高齢者医療保険の資格を9月1日までに取得された方には、随時送付します)

※受診券の有効期限は、11月30日(火)です。

●受診料(無料)

特定健診および長寿健診の受診に当たっての自己負担はありません。

問合せ

▼健診に関すること
本庁保険年金課 特定健診Ⅱ内線2841、長寿健診Ⅱ内線2831(または各支所 保健指導および健診結果に関すること)
▼保健指導(川内保健センター内) ☎(22)8811 市民健康課

●健診内容

①問診 ②身長・体重・腹囲測定 ③血圧測定 ④診察 ⑤血液検査 ⑥尿検査 ⑦心電図検査 他

※長寿健診は、腹囲測定はありません。

●受診時の注意

血液検査や尿検査がありますので、朝食を取らずに受診してください。心臓病や高血圧症などの薬は、当日の服用は可能ですが、特殊な薬を服用されている方は、あらかじめ主治医に確認してください。

●保健指導

健診結果は、市から通知しますが、受診後2カ月(最長3カ月程度)掛かる場合があります。

健診結果を基に皆さんの健康状態を把握し、どのような健康施策が必要なのかといった分析を行い、より効果的な啓発活動、重症化予防教室などを実施します。

また、結果内容によっては、保健師や栄養士による特定保健指導を受けていただき、皆さんの健康増進のための支援を行います。

●不正受診にならないようご注意ください

次に該当する場合は、不正受診となり、受診に係る費用(最高1万1180円)を請求しますので、注意してください。

○医療機関での重複受診
○国保資格喪失後の特定健診の受診

●情報提供事業(特定健診のみ)

生活習慣病を含む疾病治療のため、定期的に血液検査などを行っている方は、治療時などに測定された検査結果を医療機関から提供していただくことで、特定健診を受診したものとみなすことができます。(必要な項目が不足していた場合は、追加検査(自己負担なし)を受けていただきます)希望される方は、「情報提供票を送付いたしますので、保険年金課にご連絡ください。

また、パート勤務などで、事業所で健診を受けている方は、その健診結果を市に提出することで、同じく特定健診の受診に代えることができます。

ぜひ、検査結果の提出にご協力ください。

●個別健診(病院健診)受託医療機関

医療機関名	電話番号	医療機関名	電話番号	医療機関名	電話番号
薩摩川内市内の契約医療機関		久留医院	☎(23)2148	京町内科・脳神経クリニック	☎(32)2855
愛甲医院	☎(23)6311	日高内科クリニック	☎(20)1950	串木野内科・循環器科	☎(33)2211
あおぞら内科クリニック	☎(22)6370	ひらさ内科	☎(22)6122	産科婦人科 久米クリニック	☎(32)7663
有村医院	☎(23)2609	福山内科	☎(23)4469	さゆりクリニック	☎(32)0080
ありむら糖尿病・甲状腺・内科クリニック	☎(26)1100	森園病院	☎(23)3125	新山内科医院	☎(36)2255
今村クリニック	☎(23)4118	森田内科医院	☎(22)0559	花牟禮病院	☎(32)3281
岩崎胃腸科	☎(20)7777	山下医院	☎(23)4355	春田クリニック	☎(33)2882
おやまクリニック	☎(22)1101	若松記念病院	☎(23)3291	ふくもと整形外科・内科クリニック	☎(32)4145
上小鶴外科・胃腸科	☎(23)2227	市比野温泉医院	☎(38)0037	藤井クリニック	☎(32)8000
上村内科・神経内科	☎(23)7351	市比野記念病院	☎(38)1200	ふじいクリニック串木野	☎(32)2222
上村病院	☎(23)3185	川島医院	☎(37)2018	牧野医院	☎(35)0017
川路クリニック	☎(25)4177	川添医院	☎(37)2017	まきのせ泌尿器科	☎(33)0122
川原クリニック	☎(23)7255	前畠クリニック	☎(38)2125	丸田病院	☎(32)2263
河村医院産婦人科内科	☎(23)3569	愛宕山診療所	☎(44)5603	宮之原循環器内科	☎(32)3241
整形外科こざくらクリニック	☎(20)1159	入来温泉クリニック	☎(44)5666	さつま町内の契約医療機関	
済生会川内病院	☎(22)8921	おおたクリニック	☎(44)3151	稲津病院	☎(52)3355
坂口医院	☎(23)4509	副田クリニック	☎(44)5777	うかり眼科	☎(53)0030
新門リハビリテーションクリニック	☎(20)8222	吉永クリニック	☎(44)3600	海江田医院	☎(53)0006
川内脳神経外科	☎(23)3800	松尾医院	☎(42)0027	木原医院	☎(52)2700
川内まきのせ泌尿器科	☎(24)1177	クリニックのぞみ	☎(56)0011	クオラリハビリテーション病院	☎(53)1704
大海クリニック	☎(27)6700	祁答院診療所	☎(55)1118	小緑内科	☎(52)1676
大海宮崎クリニック	☎(20)1300	わかばクリニック	☎(21)8890	相良医院(特定健診のみ)	☎(53)0160
高江記念病院	☎(23)2100	里診療所	☎09969(3)2023	さつまクリニック	☎(57)0020
伊達病院	☎(23)7171	上甕診療所	☎09969(2)0010	薩摩郡医師会病院	☎(53)0326
手塚医院	☎(22)7400	下甕手打診療所	☎09969(7)0031	立志クリニック	☎(55)9119
ときとうクリニック	☎(29)3241	鹿島診療所	☎09969(4)2019	てらだ内科クリニック	☎(21)3232
永井病院	☎(23)7181	いちき串木野市内の契約医療機関		林田内科	☎(53)1177
中山クリニック	☎(22)2115	いちき串木野市医師会立脳神経外科センター	☎(32)9999	ますざき医院	☎(52)4510
虹クリニック	☎(24)2222	市来内科	☎(36)5000	宮之城病院	☎(53)0180
浜田医院	☎(26)2107	えんでん内科クリニック	☎(32)7000		
ひがしクリニック	☎(22)8282	金子病院	☎(33)0011		

※事前に受診日や時間などを確認し、受診してください。
※医療機関によっては、予約が必要な場合があります。

短期人間ドックを補助します

問合先／本庁保険年金課
 ▼国民健康保険対象者に関することⅡ国保G(内線2843)
 ▼後期高齢者医療保険対象者に関することⅡ高齢者医療G(内線2831)

薩摩川内市国民健康保険(以下「国保」)および後期高齢者医療保険加入者の健康増進・健康維持のため、短期人間ドックを利用する場合に補助を行っています。

検査結果によっては、保健師による保健指導も行います。

短期人間ドック補助

●補助対象者

国保または後期高齢者医療保険加入者で前年度までの国保税および後期高齢者医療保険料を完納されている方
 ※短期人間ドックの補助と、特定健診または長寿健診を重複して受けることはできません。同年度における重複受診が分かった場合、補助金を返還していただきます。

●利用申請に必要なもの

- ① 国保被保険者証または後期高齢者医療被保険者証
 - ② 特定健診・長寿健診の受診券(人間ドックとの重複受診を避けるため)
 - ③ 医療機関からの通知書など
 - ④ マイナンバーの確認できるもの
- ※代理申請の場合は代理人の身分証明書

●補助対象ドックの種類

一日ドック、一泊二日ドック、女性ドック、脳ドック(40歳以上)、がんドック

ク(P・E・T検査)

※「がんドック」については、補助人数に制限がありますので、予約前に保険年金課に問い合わせください。なお、2年連続で補助を受けることはできません。

●予約から検査までの手順

- ① 下表の医療機関に電話などで受診希望ドックの予約をします。
- ② ドック前日までに本庁保険年金課または各支所で利用券の申請をします。
- ③ 利用当日、医療機関に被保険者証と市から交付された利用券を提出して検査を受け、自己負担金を支払います。

●利用回数

年度内1回のみ利用となります。
 ※複数のドックを受診されても、補助は1回のみ

温泉保養助成の廃止について

国保および後期高齢者医療保険に加入している方を対象にした温泉保養利用助成制度は廃止になりました。
 ※詳細は、本庁保険年金課または各支所に問い合わせください。

健康的な取り組みが評価されました

2月22日(月)、令和2年度鹿児島県学校保健準優良校として、副田小学校が表彰されました。これは、歯と口の健康づくり、食に関する指導を積極的に推進したことや、メディアに関するルールづくりなどを小中一貫教育の取り組みとして家庭と連携して行ったことが評価されたものです。



おのぶっ祭 10周年！ 記念大会

2月28日(日)、東郷学園義務教育学校で、斧洲地区13自治会が参加する第10回おのぶっ祭が開催されました。感染症対策のため記念式典のみの開催でしたが、10周年を祝い、東郷学園吹奏楽部の演奏などが行われました。諏訪六雄大会会長は「祭りを伝統文化として醸成し、市の発展に寄与していければ」と話されました。



東日本大震災を忘れない

3月1日(月)～21日(日)の間、市消防局防災研修センターで「東日本大震災写真パネル展」を開催しました。これは甚大な被害をもたらした災害を風化させないよう企画されたもので、被災状況や市消防局員の現地活動のパネル写真、防災グッズなどを多数展示し、市民に防災思想の普及啓発を図りました。



「まちの話題」は、市民の皆さんから情報提供をいただき、身近な話題を掲載しています。ぜひ投稿ください。

親子でお茶植え体験

2月27日(土)、樋脇町塔之原の茶畑で、一芯五葉会主催による「茶れんじ やってみよう! 第2弾お茶植え体験 in 樋脇」が開催されました。これは、農林漁業の六次産業化の新たな試みとして、農業体験の商品化を目指したもので、体験を通してお茶への理解を深めるいい機会となりました。



コロナ禍に負けるな！ 特別物販会

3月3日(水)、5日(金)の2日間、本庁1階で市内の障害者就労支援6事業所により、特別物販会が行われました。これは、コロナ禍でイベントなどがなく、対面による販売訓練の機会が減少していることなどがきっかけで行われたものです。2日間を通して多くの方が訪れ、熱心な商品の説明を聞いたり、購入したりして会場をにぎわせていました。



みんなの夢と希望を乗せて 流れ星新幹線

3月14日(日)、鹿児島中央駅から博多駅までの区間を特殊な照明機材を積んだ「流れ星新幹線」が、光を放ちながらみんなの夢と希望を乗せ、走り抜けました。これは、九州新幹線全線開業10周年を記念したイベントで、市内でも川内川河川敷などで走行する車両が見られ、歓声が上がりました。



種類・地域	医療機関	電話番号	検査料	市補助金	自己負担金			
一日ドック	薩摩川内市内	おやまクリニック	(22)1101	41,000円	25,000円	16,000円		
		上村病院	(23)3185	36,000円		11,000円		
		済生会川内病院	(22)8921	38,500円		13,500円		
		川内市医師会立市民病院	(22)1111	38,500円		13,500円		
		大海クリニック	(27)6700	30,000円		5,000円		
		大海宮崎クリニック	(20)1300	30,000円		5,000円		
		高江記念病院	(23)2100	32,000円		7,000円		
		森園病院	(23)3125	32,000円		7,000円		
		森田内科医院	(22)0559	30,000円		5,000円		
		里診療所	09969(3)2023	32,000円		7,000円		
	上鑑診療所	09969(2)0010						
	下鑑手打診療所	09969(7)0031						
	いちき串木野市内	金子病院	(33)0011	34,100円		9,100円		
		花牟禮病院	(32)3281	34,400円		9,400円		
		春田クリニック	(33)2882	30,000円		5,000円		
さつま町内	丸田病院	(32)2263	33,000円	8,000円				
	薩摩郡医師会病院	(53)0326	38,500円	13,500円				
鹿児島市内	鹿児島県民総合保健センター	099(220)2622	39,600円	14,600円				
	鹿児島厚生連病院健康管理センター	099(256)1133	46,700円	21,700円				
一泊二日ドック	薩摩川内市内	おやまクリニック	(22)1101	60,000円	40,000円	20,000円		
		上村病院	(23)3185	64,000円		24,000円		
	済生会川内病院	(22)8921	糖コース	66,000円		26,000円		
			大腸コース	79,750円		39,750円		
	いちき串木野市内	花牟禮病院(国保加入者のみ)	(32)3281	50,100円		10,100円		
		鹿児島県民総合保健センター	099(220)2622	63,800円		23,800円		
	鹿児島市内	鹿児島厚生連病院健康管理センター	099(256)1133	一般コース		85,900円	45,900円	
				女性コース		96,260円	56,260円	
	女性ドック	薩摩川内市内	済生会川内病院	(22)8921		49,500円	30,000円	19,500円
		いちき串木野市内	花牟禮病院	(32)3281		43,480円		13,480円
鹿児島市内		鹿児島県民総合保健センター	099(220)2622	50,600円	20,600円			
		鹿児島厚生連病院健康管理センター	099(256)1133	55,410円	25,410円			
脳ドック	薩摩川内市内	川内市医師会立市民病院	(22)1111	38,500円	28,000円	10,500円		
		川内脳神経外科	(23)3800	30,000円		2,000円		
		大海クリニック	(27)6700	35,000円		7,000円		
		森園病院	(23)3125	35,000円		7,000円		
がんドック	鹿児島市内	いちき串木野市医師会立脳神経外科センター	(32)9999	38,500円	50,000円	10,500円		
		厚地記念クリニック	099(226)8871	120,000円		70,000円		
		南風病院	099(226)5012	117,000円		67,000円		

* 金額が変更になる場合があります。検査項目は医療機関によって異なります。

長野野菜の煮しめ



▲上から乾燥したタカナ、ダイコン、ツワ



さぎやま いちこ 鷲山 市子さん

私の Food記

薩摩川内風土記

甞島(特に里町周辺)の郷土料理として、お正月などの季節の節句やお祝いの際に昔から作られてきた「長野野菜の煮しめ」。

今回は、里町に住み、生活研究グループで地域の農作物や料理について日々追及している鷲山市子さんにこの料理を紹介していただきました。

タカナやダイコン、ツワなどの野菜を切らずにそのままの長さで使うのがこの料理の特徴です。

昔は、節句ごとに、切れることなく長い付き合いになればという意味を込めて、実家から嫁ぎ先へ長野野菜の煮しめを持って行ったとのこと。また、冷蔵庫が普及していない時代、栄養価が高く乾燥して保存することで一年中食べることのできる乾燥野

菜を使った料理は、大変重宝されていたと鷲山さん自身子どもの頃から伝え聞いていたそうです。

毎回同じ鍋を使い何回も作ってきた経験から、今では目分量で調味料はどのくらいが適量か感覚的に分かるようになったそうです。酒、みりんは使わず、天ぷらを揚げるのに利用した油を隠し味として使っており、大きな鍋で全部の野菜を一緒に煮ることで、野菜のそれぞれの持つ味が一緒になって、まろやかになり、おいしくなると教えていただきました。

調味料の量などは自分で工夫しながら変え、今の味になったという鷲山さん。ずっと作っているからこそできる観光客や近所の方からもまた食べたい!と人気の愛される味です。

～ワンポイント～

野菜が煮えないうちに味付けすると、いくら煮ても野菜が崩れず、きれいに仕上げるができます。また、冷凍したイモ類やカボチャなどを使う場合は解凍せず、沸騰したお湯に入れることで新鮮そのままの食感になります。

皆さんの思い出の料理を大募集

皆さんの思い出の料理とそれにまつわるエピソードなどがありましたらどしどし情報をお寄せください。取材に伺います。
問合先/広報室広聴広報 G(内線633)



▲自慢のお米を手にする原田代表取締役(写真右)。生産者の思いの込められた、安心・安全でおいしいお米を、最高の状態で皆さまへお届けします。

深ボリ! 企業のチカラ

第31回 有限会社原田米店

今回は、有限会社原田米店を「深ボリ!」。代表取締役の原田匠さんにお話を伺いました!

事業の概要

当社は、温泉郷・市比野で昭和13年の創業以来、お米に関する知識や技能を生

食の安心・安全のこだわり
安心・安全を皆さまの食卓にお届けするために、県内では2例目となる、お米H.A.C.C.P(製品の安全を確保する衛生管理手法)の適合確認事業者の認定を受

※五ツ星お米マイスターとは、お米を見極められる知識、精米をする「技・経験」を生かし、おいしいお米を提供できると認められた方に与えられる資格。(お米の博士号)県内に3人、本市で唯一認定



かし、安心・安全でおいしいお米の販売を行っている米店です。現在、農産物検査員2人、五ツ星お米マイスター(※)1人のスタッフが在籍しています。本当に甘く、じゅわーっと口の中で味わいが広がるようなお米を、一人でも多くのお客さまにお届けするために、自分たちで産地を回り、厳選して選んだお米を販売しています。

有限会社原田米店
桶脇町市比野2454-1
TEL (38) 0054



今後、日本人の力の源であるお米の素晴らしさを未来へつなぐため、活動していきたいと思えます。

これまで、近隣小学校や保育施設への食育の出前授業や、工場見学の受け入れを行うなど、地域の方々との交流を通して、お米文化の素晴らしさを伝える活動に取り組んできました。また、個人のお客さま向けの事業展開も視野に入れています。



▲市内小学校(祁答院地域)の工場見学の様子

お米文化の素晴らしさ普及
けました。また、精米時に電子処理を行う、電子技法を取り入れ、よりまろやかな味わいとなるよう工夫しています。

起業者応援! 今月の起業人

このコーナーでは新規開業者情報をお届けしています。

福田商店 起業者: 福田 美咲さん



甞島の取れたての魚、イカ、ウニなどを使ったメニューを目玉に飲食店を昨年8月にオープン。煮魚、焼き魚、フライなどの魚料理のほか、焼き肉などの定番メニューもあります。観光客だけではなく、地元の方々に未永く愛されるお店を目指して、日々営業していますので、ぜひ、お気軽にお立ち寄りください。

- 所在地/里町里 63
- TEL 09969(3)2620
- 営業時間/11:00 ~ 22:00
- 定休日/不定休
- 駐車場/4台



こちらのクーポンをご利用ください。

ソフトドリンク 1杯サービス

情報掲示板

募集・相談などの最新情報をチェック！

イベントなどが中止や延期になる場合がありますので、お問い合わせをさせていただきます。

イベント

「YES！川内川」スマホdeペタンコスタンプラリー

時／5月31日(月)まで
内容／川内川流域の5市町(湧水町(Y)、えびの市(E)、さつま町・薩摩川内市(S)、伊佐市(I))で構成する川内川水系がわまちづくり推進協議会がわまちづくり観光振興部会は、各市町の温泉や観光施設など川内川流域を気軽に周遊しながらポイントを集めるスタンプラリーを実施中です。
参加方法／スマートフォンを手に各ポイントを周遊し、集めたポイント数に応じた特典に応募
※当選者には各市町から特産品などが贈呈されます。
※詳しくは、専用サイトをご覧ください。
☎本庁観光・シテイセールス課

シテイセールスG ☎4383・4384



▲スタンプ専用サイト

ゴールデンウィーク無料特別上映(要申込)

時／5月2日(日)10時〜11時26分
※開場は、9時30分
所／川内まごころ文学館
内容／ペット2(令和元年 吹替版 ユニバーサル・スタジオ声の出演／設楽統、日村勇紀 佐藤菜里、内藤剛志 他)
定員／先着47人
※車いす席あり
申込期限／5月1日(土)
申込方法／電話
☎川内まごころ文学館 ☎(25)5580

川内歴史資料館・川内まごころ文学館 ゴールデンウィーク無料開館

時／4月29日(木)〜5月5日(水)
☎川内歴史資料館 ☎(20)2344
☎川内まごころ文学館 ☎(25)5580

「春のおりがみ広場」

時／4月29日(木)〜5月5日(水)9時〜16時30分
所／川内歴史資料館
内容／折り紙(バス、傘、花、テントウムシ、バツタ、こいのぼり、かぶとなど)
※参加無料
☎川内歴史資料館 ☎(20)2344

スローピッチソフトボール無料教室

時・所／
▼4月24日(土)19時〜21時(御陵下公園野球場)
※雨天時はサンドームせんだい
※中・高校生・一般男子・地域体協関係者対象
▼4月29日(木)10時〜12時(サンドームせんだい)
※小学生男女、中・高校生・一般の女性対象
内容／ソフトボール競技の普及を図ることを目的に「親しみやすく、楽しみながら体力づくりに貢献する」をテーマにしたスローピッチのルールと競技の楽しみ方の体験
準備する物／運動のできる服装、グローブ、バットなど
☎市ソフトボール協会 ☎(090)25063680

ペタンク交流大会(要申込)

時／5月15日(土)9時〜16時
※雨天時中止、小雨決行
所／野間島公園(中郷二丁目)
内容／屋外ニュースポーツペタンクを楽しみませんか。初心者も大歓迎です。
対象／どなたでも可
参加料／1人300円(保険料含む)
申込締切／5月10日(月)
申込方法／電話
☎市レクリエーション協会 ☎(090)82218517

募集

市営住宅などの入居者募集住宅
▼川内地域Ⅱ若葉、ハイタウン平佐、後牟田、戸川、高来百次、勝目一般
▼樋脇地域Ⅱ八幡、向湯第1、椿第1
▼入来地域Ⅱ天貴美、芝町、立山一般
▼東郷地域Ⅱ前原、川口、東園、南瀬一般
▼祁答院地域Ⅱ藍屋、会田、砂石、早馬、久保、宮ノ宇都

点訳奉仕員養成講習会受講生

時／5月23日〜翌年3月27日の毎月第4日曜日(全11回)9時〜12時
所／サン・アビリティーズ川内(永利町)
対象／点訳技術取得後に点訳奉仕作業が可能なる方
定員／先着10人
※受講無料
準備する物／筆記用具、パソコン(タブレット不可)
申込締切／5月10日(月)
申込方法／電話
☎本庁障害・社会福祉課障害福祉G ☎(2183)

手話講習会受講生

手話奉仕員 入門課程
対象／手話を通してボランティア活動や聴覚障害者と交流してみたい方(初心者向け)
定員／30人
手話通訳者 通訳1課程
対象／手話奉仕員養成講習会の基礎課程を修了した方
時／6月3日〜翌年1月20日の毎週木曜日(全30回)19時〜21時
所／中央公民館
※受講料無料(別途、テキスト代が必要)

女性活躍推進企業

内容／女性の活躍推進に積極的に取り組んでいる企業を、「薩摩川内市女性活躍推進企業」として認定し、市ホームページなどで紹介します。また、特に優れた取り組みをしている企業を、表彰します。
対象／会社、個人事業主、財団法人、NPO法人など市内に所在する事務所で、市が掲げる女性活躍推進の取り組み条件を満たしている企業
※詳しくは、市ホームページをご確認ください。
申込期間／4月1日(木)〜11月30日(火)当日消印有効
申込方法／本庁ひとみらい政策課に備え付けまたは市ホームページ上にある申込書に女性活躍を推進するための取り組み内容が確認できる書類などを添付して直接、送付
☎本庁ひとみらい政策課ひとみらい政策G ☎(4741)

外国語教室

基礎から学ぶ韓国語
時／5月13日〜7月15日の毎週

英語を学ぼう！基礎コース

時／5月21日〜9月17日の第1・3・5金曜日18時30分〜20時(全10回)
講師／中尾修一氏
内容／やさしい英語で、基本的な文法や表現を学びます。
対象／どなたでも可
定員／先着12人
教材費／2200円

英語で話そう！中級コース

時／5月13日〜7月1日の毎週木曜日19時30分〜21時(全8回)
講師／本市外国語指導助手 キーラン・サミー氏
内容／講座は英語で行い、表現力、コミュニケーション力を学びます。
対象／英語で意思表現できる方
定員／先着12人
※教材費不要
ゼロからスタート中国語
時／5月14日〜7月16日の毎週金曜日18時30分〜20時(全10回)
講師／谷口美如氏
内容／発音の基礎、簡単な会話

子ども中国語教室

時／5月12日〜翌年2月9日の第1・2・3水曜日17時〜17時50分(全20回)
※8月・11月3日・12月・1月5日は休講
講師／谷口美如氏
内容／絵本・歌・カードなどで中国語に親しむ教室です。
対象／幼児〜小学生
定員／先着10人
※教材費不要
※ただし、保護者は本協会に入会ください。(年会費2000円)

ステップアップ中国語

時／5月13日〜7月15日の毎週木曜日13時30分〜15時(全10回)
講師／彭曉梅氏
内容／会話力や文章力を高め、より深く中国語を学びます。
対象／ピンインが読むことができ、簡単な会話ができる方
定員／先着10人
教材費／500円
※中国語講座の重複申し込みはできません。

所／国際交流センター
受講料／2000円
※本協会員は受講料無料(入会

会田特公賞
▼里地域Ⅱ新町、城山
▼上甕地域Ⅱ上甕宮田、平良宮第3一般
▼下甕地域Ⅱ西山
▼鹿島地域Ⅱ鹿島宮田、松崎
応募締切／4月22日(木)必着
応募方法／☎の各所に備え付けまたは市ホームページ上にある申込書に必要な事項を明記の上直接、送付
抽選日／4月27日(火)10時
抽選場所／☎の各所
※ただし、川内地域は市役所本庁6階602会議室
注意事項
※申し込みが重複した場合、抽選

※詳しくは募集案内を参照ください。(☎の各所に備え付け)
※随時申し込みを受け付けている住宅もありますので、☎の各所へお問い合わせください。
☎川内地域Ⅱ平野商事(株)市営住宅管理事務所 ☎(25)1900
☎本土4地域Ⅱ(株)橋口組市営住宅管理センター ☎(25)2533
☎甕島地域Ⅱ甕島地域市営住宅管理事務所 ☎(09969)32493

相談

は随時可)
※各教室教材費などは別途必要
申込開始／4月20日(火)〜
申込方法／直接、電話または住所・氏名・連絡先を明記の上、ファクス、メール
☎市国際交流協会 ☎(22)7740
☎(22)7730
☎ksb@ninus.ocn.ne.jp

認知症無料相談会

時／4月21日(水)13時〜15時
所／グループホームさんさん隣(永利町)
内容／認知症に関する相談
☎オフィス藤田 ☎(22)3961
児童巡回相談(要申込)
時／6月8日(火)・9日(水)10時〜16時
所／サン・アビリティーズ川内
内容／療育手帳の(再)判定、特別児童扶養手当更新の判定など
対象／18歳未満の方
申込締切／4月30日(金)
申込方法／電話
☎本庁障害・社会福祉課障害福祉G ☎(2181)

「特例ゴールド集落」とは
令和2年度にゴールド集落であって、令和3年度にゴールド集落の指定から外れた自治会をいいます。活用できる支援事業に限りがあります。

「ゴールド集落」とは
毎年1月1日現在の住民基本台帳に登録された70歳以上の人口割合が、50%以上の自治会区域のことで、本市独自の呼称です。

ゴールド集落支援

市では、過疎化や高齢化が進行するゴールド集落などについて、地域が抱える課題の解決と市民が住み慣れた地域に安心して住み続けられる地域づくりを推進するため、さまざまな支援事業を展開しています。

地域	ゴールド集落(70自治会)	特例ゴールド集落(7自治会)
川内	楠元下、瀬戸、永野段、高貴、高牧、東手、網津中、宇都、川底上、水引東団地、小麦川、白浜、麓、十原、天神、上野(寄田)、役田、西川内、小川、上大迫、都合、一条殿、長野(吉川)、宇都川路、下之段、湯之元、伊勢美山、内門 (28自治会)	尾原、瀬戸地、土川、浦小路 (4自治会)
樋脇	上藤本、菖蒲ヶ段、下牛鼻、岩下、上牛鼻、上野下、城後、笹原、鍋原、平田、田代、上之原、下村、子田形、笹ヶ迫、木下 (16自治会)	上段後 (1自治会)
入来	松山、麓上、山下、草渡、水戸 (5自治会)	舟越 (1自治会)
東郷	城ヶ原、山ノ口、笹野、向花園、鳥丸上、堀、大久保、中津保、本俣 (9自治会)	向江原 (1自治会)
祁答院	矢立、中、滝間、菊地田 (4自治会)	-
上甑	瀬上、桑之浦、中野 (3自治会)	-
下甑	岡、上、下、内川内、瀬尾 (5自治会)	-

※令和3年度のゴールド集落、特例ゴールド集落には3月中に申請書などを送付しています。それぞれの手続きには申請期限があります。ご注意ください。
※令和2年度特例ゴールド集落であって、補助金の確定通知を受けた自治会は、活用できなかった補助金の残額分を令和3年度に限り、申請(活用)できます。

スポーツ安全保険への加入

スポーツ安全保険は、スポーツやボランティア活動中に発生した事故に対して補償する制度です。万が一に備えてぜひご加入ください。

保険期間 / 4月1日～翌年3月31日
※4月1日以降に掛け金を納入した場合は、掛け金納入の翌日～翌年3月31日
対象 / スポーツ・文化・ボランティア活動などを行う4人以上の団体やグループ
申込方法 / 本庁スポーツ課、各支所、サンアリーナせんだいなどに備え付けの申込書に必要事項を明記の上、鹿児島銀行か郵便局の窓口で申し込み
※インターネットによる申し込みも可能です。

※詳しくはスポーツ安全協会ホームページを確認ください。
本庁スポーツ課スポーツ振興G(☎54335)



▲スポーツ安全協会HP

住宅などに関する各種補助金制度

事前相談・受付・問合せ先 / 本庁建築住宅課建築指導G(☎3642・3643)

補助金	補助対象者(条件を全て満たす方)	補助対象工事など	補助率・金額	受付期間・注意事項
①既存住宅改修環境整備事業補助金	・本市に住所を有する方 ・改修工事を行う住宅に居住し、所有する方 ・市税を滞納していない方	・住宅の機能の維持および向上のために行う改修(増築を含む)で、工事に要する費用(消費税などを除く)が、20万円以上の工事で、市に登録している市内の業者に依頼する工事	補助率 / 20% 補助上限額 / 15万円	5/11(火)～24日(月) ※土・日曜日を除く ・受付件数は、400件程度(ただし、受付期間中に予算の範囲を超えた場合は、抽選) ・ 申請方法 原則郵送 5/24(月)必着
②危険廃屋等解体撤去促進事業補助金	・市内に所在する危険廃屋などの所有者や、所有者から委任を受けた方 ・市税を滞納していない方	・工事に要する費用(消費税などを除く)が30万円以上で、解体工事の資格を持つ市内の業者に依頼する工事	危険廃屋 / 補助率3分の1で、上限30万円 景観支障廃屋(甑島・伝建地区) / 補助率2分の1で、上限45万円	4/19(月)～ ・受付は、先着35件程度
③危険ブロック塀等解体撤去促進事業補助金	・市内に所在する危険ブロック塀などの所有者や、所有者から委任を受けた方 ・市税を滞納していない方	・工事に要する費用(消費税などを除く)が10万円以上で、解体工事の資格を持つ市内の業者に依頼する工事 ・道路などに面し、かつ高さが1m以上の危険なブロック塀などを解体撤去する工事	補助率 / 50% 補助上限額 / 20万円	4/19(月)～ ・受付は、先着10件程度
④木造住宅耐震診断・改修工事補助金	・耐震診断または耐震改修工事を行う木造住宅の居住者または所有者 ・市税を滞納していない方	・昭和56年5月31日以前に着工された一戸建て住宅、長屋および共同住宅で、2階建て以下かつ延べ面積500㎡以下の木造住宅の耐震診断または耐震改修工事	耐震診断 / 対象経費の3分の2で、上限9万円 耐震改修工事 / 工事に要する経費の10分の8で、上限100万円	耐震診断 / 4/19(月)～9/30(木) ・受付は、先着8棟 耐震改修工事 / 5/11(火)～9/30(木) ・受付は、先着3棟
⑤がけ地近接等危険住宅移転事業補助金	・安全な所へ移転し、危険住宅を除却される方 ・前記を行い、本人または親族が金融機関からの借入れを行って、移転先の住宅建設、購入または改修をされる方(利息補給を受ける場合) ・市税を滞納していない方	次のいずれかに該当する危険住宅に、本人または親族が継続して居住していること ・がけ上・がけ下に建っている昭和46年8月31日以前に建築された住宅 ・災害危険区域内(急傾斜地崩壊危険区域)または土砂災害特別警戒区域内に建つ住宅 ※防災工事が完了している場合は対象外	危険住宅の除却費 / 上限額97万5千円(実費補助) 安全な住宅の建設、購入および改修、土地取得および敷地造成に伴う借入に係る利息額 / ・建設、購入および改修上限額 / 465万円(利息補給) ・土地取得上限額 / 206万円(利息補給) ・敷地造成上限額 / 60万8千円(利息補給)	随時 ※予算の調整が必要となりますので、移転を実施する前の年度の9月末日までにご相談ください。

※補助金額に千円未満の端数が生じた場合は、切り捨て
※いずれの補助金についても、交付決定前に工事などの事業に着手した場合は、補助金は交付されません。
※詳細については、市ホームページ上で確認するか、問い合わせください。

令和3年度固定資産税縦覧帳簿の縦覧

縦覧できる方 / 固定資産税(土地および家屋)の納税者およびその代理人
※土地のみ所有の方は家屋価格等縦覧帳簿を、家屋のみ所有の方は土地価格等縦覧帳簿を縦覧することはできません。
縦覧帳簿・記載内容
▼土地価格等縦覧帳簿 II 土地の所在・地目・地積・価格
▼家屋価格等縦覧帳簿 II 家屋の所在・家屋番号・建築年・種類・構造・床面積・価格
期日 / 4月30日(金)まで
※土・日曜日、祝日は除く
時間 / 8時30分～17時15分
所 / 本庁税務課、各支所
必要な物 / マイナンバーカード、運転免許証などの本人確認ができるもの(もしくは納税通知書など)
☎本庁税務課土地G(☎2241)・家屋G(☎2252)または各支所
軽自動車税の免除申請
障害などにより軽自動車税の免除対象となる方は、5月31日(月)までに申請してください。
※すでに免除を受けている方で、同じ軽自動車を使用し、障害

等級などに変更のない方は、申請の必要はありません。
※対象者1人に対し、1台のみ(普通自動車を含む)免除
対象 / 身体障害者手帳・療育手帳(A1・A2)・精神障害者保健福祉手帳(1級)・戦傷病者手帳のいずれかの交付を受けている方
※障害区分(級)、車の名義などによっては、免除の対象にならない場合があります。
※免除の条件を満たさなくなった場合は、速やかに問い合わせください。
申請に必要な物
▼令和3年度軽自動車税納税通知書
▼身体障害者手帳、療育手帳、精神障害者保健福祉手帳、戦傷病者手帳のいずれか
▼運転免許証
▼印鑑(スタンプ印を除く)
▼車検証
▼生計同一証明書(身体障害のある方など生計同一の方が、身体障害のある方などの通院・通学などを目的として軽自動車を使用する場合に必要)
※同証明書は、本庁障害・社会福祉課で発行します。ただし、戦傷病者手帳をお持ちの方は、県社会福祉課で発行します。
☎本庁税務課税制G(☎2221・2222)、各支所

郵送の際は
63円切手を
貼付ください。

8 9 5 8 6 5 0

読者のひろば 行

住所
氏名
電話番号
ペンネーム
年齢

歳

□□□□□□□□

↑切り取ってご利用ください。

！お便り募集！

読者のひろば

広報室ではお便り、絵手紙、写真などを募集しています。
住所・氏名・年齢・連絡先・ペンネームを明記の上、はがき・封書・メールで投稿ください。

※文章は、必要に応じて添削する場合があります。

投稿・問合せ先／本庁広報室内読者のひろば係

☞koho@city.satsumasendai.lg.jp

絵手紙



ヨッチャン(86歳)

薩摩川内市神田町3番22号

薩摩川内市広報室内

児玉	樗木	末田	本田	関根	細割	中島	山之内	長谷	二之宮	江島	蔵元	内村	酒匂	斧淵	白鳥
千代子	ツギ子	岩男	省治	忠雄	進	育子	ユリ子	義三	慶八郎	サワ	加壽子	通	操	千廣	チエ
〔96〕	〔95〕	〔86〕	〔73〕	〔76〕	〔82〕	〔78〕	〔94〕	〔92〕	〔81〕	〔81〕	〔90〕	〔85〕	〔89〕	〔88〕	〔98〕
高江	久見崎	久見崎	久見崎	永利	永利	永利	百次	湯島	湯島	小倉	田崎	五代	宮内	御陵下	御陵下

一村	西	入来地域	木場	中別府	樋脇地域	川路	橋口	下園	中村	和田	福元	高江	和田
アキミ	敏美		道	和子		マサエ	シゲ	ミツ子	ツキエ	ヒサ子	淑子	哲	
〔95〕	〔62〕		〔100〕	〔95〕		〔93〕	〔93〕	〔98〕	〔93〕	〔84〕	〔98〕	〔68〕	〔83〕
浦之名	浦之名		塔之原	市比野		東大小路	西方	湯田	湯田	城上	城上	高城	高城

西蘭	里地域	下木場	濱崎	若松	祁答院地域	北野	原	東郷地域	岩下	西園	竹下
吉武		三千人	成夫	シヅ子		繁	政彦		郁弘	千明	チリ
〔76〕		〔90〕	〔77〕	〔94〕		〔89〕	〔68〕		〔67〕	〔84〕	〔94〕
里		下手	下手	黒木		藤川	斧淵		副田	副田	副田

橋野	青木	鹿島地域	川端	松田	下園地域
むつ子	トセイ		幸子	利秋	
〔70〕	〔93〕		〔85〕	〔101〕	
	蘭牟田		長浜	手打	

※うぶごえとおくやみは、本庁市民課
または各支所に届け出(出生・死亡)
をされた方で、広報紙への掲載に同
意された方のみを掲載しています。

外堀	川畑	岩佐	鈴木	大田	原	徳重	坂元	原園	吉留	東野	飯田	飯田	木村
未桜	七泉	眺李	琴葉	稜也	暁輝	凱斗	千恵	陽想	綾乃	海晴	華澄未	湮史	帆花
〔翔太〕	〔佑輔〕	〔成悟〕	〔義仁〕	〔智也〕	〔拓也〕	〔泰希〕	〔覺〕	〔彰平〕	〔美里〕	〔祐太〕	〔健太〕	〔健太〕	〔英明〕
平佐	平佐	平佐	平佐	平佐	隈之城	隈之城	矢倉	宮崎	宮崎	宮里	宮里	宮里	東開間

宮地	鶴岡	伊藤	瀬戸口	村上	木原	中村	村田	鹿子木	有馬	池頭	浦底	濱本	小幡	坂元	上原	藤井	西明寺	枇杷
七聖	陸人	弥羽	依央	音心	旭陽	依采	皓海	慧衣	伽音	真由	美乃里	吳希	廉	莉桜	妃葉	駿翔	莉彩	明佳里
〔勇希〕	〔史朗〕	〔淳嗣〕	〔翔〕	〔凌平〕	〔正俊〕	〔省太〕	〔冬馬〕	〔一哲〕	〔季卓〕	〔亮太〕	〔隼宏〕	〔直〕	〔圭一郎〕	〔伸行〕	〔貫彰〕	〔航〕	〔弘樹〕	〔賢史〕
東大小路	城上	永利	永利	永利	百次	中郷	宮内	宮内	宮内	宮内	国分寺	国分寺	大小路	花木	天辰	天辰	天辰	平佐

山下	下園地域	渡邊	脇	早崎	祁答院地域	元島	入来地域	鰐口	竹下	ギミレ・リワズ	樋脇地域	新原
來々		陽奈	光志	鉄平		暢乃香		紬	朔冬	ジラム		蒼彩
〔憲一〕		〔貴弘〕	〔心介〕	〔公寿〕		〔和輝〕		〔浩紀〕	〔智大〕	〔ジラム〕		〔拓也〕
手打		下手	蘭牟田	蘭牟田		浦之名		市比野	市比野	市比野		中郷二丁目

迫田	飯母	白濱	慶田	松崎	新留	大原	橋野	古椿	田中	川内地域
妙子	和乃	遼	正春	照美	フサ子	一久	ルミ子	タツ子	佐和	(氏名)
〔99〕	〔86〕	〔93〕	〔92〕	〔73〕	〔91〕	〔89〕	〔76〕	〔92〕	〔95〕	(年齢)
横馬場	平佐	平佐	青山	青山	山之内	宮崎	宮里	宮里	神田	

2月届出分(敬称略)
うぶごえ
おめでとう
おめでと
うぶごえ

川内地域
(出生児)
(保護者)

つんの
せんで弁講座
残念なせんで弁

今回は、役に立たない物などを表現する、ど
ちらかというイメージを持つせんで弁を
紹介するつん。

「とぼれん」(さえない、理解が悪い、ぱっとしな
い)、「ず(ぞ)っさらし」、「ずんだれ」(だらしない
、「がんだれ」(粗悪な、粗末な)、「せがらし
うせらし」(うるさい)、「ぶんと」(まるで、まっ
たく)、「ぼやしか」(ぼうっとしている、ぼんや
りしている)、「ほのなか」(頓着のない、配慮の
ない)、「やつせん」(役立たない、駄目な)などが
あるつん。
熟語では、「へ(屁)の よな」(取るに足らない、
くだらない)とか「たまいの いらん」(魂の入ら
ない、効き目がない)、「しょつ
を うたん」(真剣さが足りない、役に立たない)などがあ
るつん。つんのせんで弁講座自体
が「なんとん しれん」(何とも
知れない、価値のない)なんて
言われたいようにがんばるつ
ん。



献血にご協力ください
わたしの街から届ける力、あなたの気持ちで救える命
時／4月23日(金)
9時30分～16時30分
所／向田公園
問合せ先／
市民健康課予防G(川内保健センター内)
☎(22)8811

税の納期(4月分)

税目	納期限
固定資産税1期	4月30日(金)

※納期限内に納付することが困難な場合は、
本庁収納課(☎2467)へ

市内交通事故の発生状況(累計)
(R3/1/1～R3/3/8)

区分	件数
交通事故	38件(前年比-3件)
死者	0件(前年比-1件)
負傷者	43件(前年比-2件)

市内火災・救急・救助の発生状況(累計)
(R3/1/1～R3/3/9)

区分	件数
火災	5件(前年比-2件)
救急	783件(前年比-5件)
救助	7件(前年比-4件)

※火の取り扱いには十分注意してください。

市民の動き(3月1日現在)
※住民基本台帳人口

■総人口	93,515人(-81人)
男性	45,054人(-23人)
女性	48,461人(-58人)
■世帯数	46,022世帯(-54世帯)

※()は前月に対する増減数です。

■発行

薩摩川内市
〒895-8650 鹿児島県薩摩川内市神田町3-22
☎0996(23)5111 ☎0996(20)5570
☎0996(22)8115(直通)
※音声案内後に内線番号を押してください。
閉庁日および時間外 ☎0996(23)5115

■編集

本庁企画政策部広報室(内線632・633)
✉koho@city.satsumasendai.lg.jp

■各支所など

- 樋脇支所 〒895-1292 樋脇町塔之原1173
☎0996(37)3111 ☎0996(37)2252
- 入来支所 〒895-1492 入来町浦之名33
☎0996(44)3111 ☎0996(44)3117
- 東郷支所 〒895-1106 東郷町斧淵362
☎0996(42)1111 ☎0996(42)0767
- 祁答院支所 〒895-1595 祁答院町下手67
☎0996(55)1111 ☎0996(55)1021
- 里支所 〒896-1192 里町里1922
☎09969(3)2311 ☎09969(3)2912
- 上甕支所 〒896-1201 上甕町中甕481-1
☎09969(2)0001 ☎09969(2)1490
- 下甕支所 〒896-1696 下甕町手打819
☎09969(7)0311 ☎09969(7)0753
- 鹿島支所 〒896-1392 鹿島町藺牟田1457-10
☎09969(4)2211 ☎09969(4)2672
- 消防局 〒895-0072 中郷町5031-1
☎0996(22)0119 ☎0996(20)3430
- 水道局 〒895-0074 原田町22-10
☎0996(20)8500 ☎0996(20)8512

■広報電話

やくしよにコール
☎0120(894)256
※夜間救急当番医や水道サービスセンターの情報が電話で確認できます。

担当者の声

STAFF'S VOICE

母との思い出を少し。母は私を産んですぐに慢性関節リウマチを発症し、それは関節の変形に加え、それに伴い大変な痛みがあるなど、周りから見ても大変な病気と闘っていた。しかし、それを全く感じさせない、底抜けに明るい人だった。私は家によく人を、それも無断で連れてくるのが多かったが、母は全く断ったことがなく、むしろ家から出られないから私の友人たちと談笑することが楽しみと語っていた。保育園や小・中学校、高校の行事にも欠かさず来てくれ、高校の卒業式後のクラス会では、教室が校舎の3階だったが、ラグビー部で鍛えていたことと、母が小さかったことで背負って教室まで行ったのを昨日のこのように思い出した。先日、13回忌をすませた。もう少し長生きをしてほしかったな。この記事が未曾有の東日本大震災から10年目の3月11日に書いている。いろいろな家族がいらっしゃったことに違いない。出会いと別れが必ずある。そのどちらも大切にしていきたいと思う。母ちゃん、そっちはいけなこっけ。ハルキが15歳になったぞ。(山元)



◎今月の表紙

レイナ川内レディースサッカークラブ

今月の表紙は、県女子サッカーリーグ1部への昇格と後援会の発足で勢いに乗るレイナ川内にスポットを当てました。レイナ川内が目指すものは、サッカーの技術の向上だけではなく、サッカーができる環境に、周りへの感謝を忘れず、地域に根ざし、地域に貢献しようとする気持ちと人材の育成。チームの強さは思いの強さ。その思いを込めた行動やプレーの一つ一つが、私たちに魅了し、心に響きます。新しいことにチャレンジし続けることで、同じ思いの仲間が増え、明るい未来へとつながっていくのでしょう。

<目次>

- P 2 施政方針の概要
- P 4 キジカケル突撃レポート!
- P 8 市民大学(公民館講座)前期講座のご案内
- P 10 公民館自主学級生を募集します
- P 12 特定健診・長寿健診を受診しましょう
- P 14 短期人間ドックを補助します
- P 15 まちの話題
- P 16 企業のチカラ/今月の起業人
- P 17 私のFood記
- P 18 情報掲示板
- P 23 読者のひろば



広報紙アプリ「マチイロ」

スマートフォンやタブレットで「広報薩摩川内」を読むことができます!ダウンロードしてぜひご利用ください。



Android版



iOS版

問合せ先/本庁広報室広聴広報G(内線633)

読者のひろば

娘の成長から

1月9日、朝目覚めると、庭が

この冬、わが家にやって来た冬鳥のシロハラです。頭の上に白い模様があつてかわいいです。もうすぐお別れ。寂しいです。スヌーピーの耳(57歳)



もうすぐお別れ

真つ白で「やっぱりか」と冷え冷えしました。そんな私をもっとびっくりにさせたのが、小6の娘でした。朝食を済ませ、約4kmある雪道を1人黙々と学校へ。歩いて行つて「ね」とメモがありました。娘に「負けないよう、今年1年初心に戻つて(母親として)家事・仕事を頑張ろう」と思いました。泣き虫ママ(42歳)

り正月を迎えられなかった。特に、県外に住んでいる子どもや孫たちに会えなかったのが寂しかった。幸い今は皆携帯でメールのやりとりや話ができるからありがたくなり。自分たちが若い頃は手紙かたまに電話できたうれしいものだった。母の声を聞いたときなど、うれしくて涙が出た。今の子どもや孫たちにはそういう感動はないのかも。親の歳をとくには越して元気で動き回れる世の中に感謝したい。早く新型コロナが終息して、安心して日本中を、いや世界を旅行して回れる世の中になってほしいですね。キラキラ(ばあば)(82歳)

キラリ★ひと・みらい



感染症防止対策のため、電話を通して生まれる瞬間に立ち会いました。いつか、1カ月記念おめでとう!元気にすくすく育つてね(A) ママとパパはあなたをずっと待っていたよ!生まれてきてくれてありがとう!(ペンネーム:高城の新米パパ)

提出・問合せ先/本庁ひとみらい政策課(内線4741) hitomirai@city.satsumasendai.lg.jp

結婚・出産・就職時の記念写真や家族で撮った写真など、皆さんからの投稿をお待ちしています。

(住所、氏名、連絡先、ペンネーム、メッセージを記入の上、メールなどでお送りください。)

今月のプレゼント

(※読者のひろば、キラリ★ひと・みらい、私のFood記 対象)



今月掲載された方のうち、お1人に近藤農園の「ブルーベリージャム 150g」「マンゴージャム 150g」をプレゼント。農園で育てた果物を贅沢に使い、ゆっくり低温で真空濃縮して作った甘さ控えめのジャムです。豊かな香りとなつぷりの果肉をお楽しみください。

近藤農園
(水引町 6290)
☎(26)2778



その他、掲載された方には、竹紙100ノート(A5版)をプレゼントします。



▲竹紙100ノート(中越パルプ工業株式会社提供)



国産竹 10%の紙を使用しています。

申込・問合せ先/広告代理店：(株)ホープ ☎092(716)1404

広告

田中矯正歯科

鹿児島中央駅から徒歩1分の矯正歯科医院
歯並び無料相談実施中

日本矯正歯科学会認定医・指導医 理事長 田中興
日本矯正歯科学会認定医 院長 窪田健司

歯の裏側矯正治療で大人も子供も見えない・抜かない矯正
見えにくいマウスピース矯正治療も行ってあります
「口腔がん」検診 行ってあります

お電話での予約はこちら
TEL 099-257-9052 平日は19時まで診療(水・木休診) URL <http://hayanokai.com>
〒890-0053 鹿児島市中央町21-14 ※離島も含め鹿児島県内全域から多数の患者様にお越し頂いております



鹿児島中央駅から新幹線で通院時間20分です。

モバイルからのご予約はこちら

※携帯電話用QRコードを讀取して下さい。

料金はメーカー修理のほぼ半額!!
相談無料
修理・設定・データ復旧

PCトラブル季節の変わり目に御用心!今のうちに相談!

Windows Mac 全メーカー対応
ホームページ作成いたします!
家電修理・各種電気工事も見積もり無料!!

至いちき串木野
至阿久根
至川内高校
至川内銀行大小路支店
至川内駅前
至川内駅前

パソコドック24 薩摩川内店 TEL.0996-22-3822
【営業時間】10:00~20:00【運営会社】株式会社クリエイティブ

私達の願いはお客様の健康です。一人でも多くエアコンクリーニングを!!

エアコン洗淨

標準価格(長さ90cm設置高さ2m以内の標準タイプ)一台 (4,800円税別)

1台目 → 5,280円
2台目以降 (3,900円税別) → 4,290円

光触媒スーパールミチタン 2,200円
プラス
★室外機洗淨 +1,100円
★設置位置2m~2.5m +1,100円
★お掃除機能付きエアコン +3,300円
★プラズマ・内部クリンタイプ +1,100円
★薩摩川内市の方は出張費 +1,100円

水回り3点セット!!
浴室・洗面台・トイレ 3点合計29,700円(税込)を 21,780円

水回り5点セット!!
浴室・洗面台・トイレ・換気扇・キッチン 5点合計57,200円(税込)を 32,780円

株式会社 アイコーポレーション
TEL 099-227-7779
不定休 受付時間9:00~18:00 ホームページ ai-corpo.co.jp

こくみん共済

さまざまなリスクに頼れる保障を。

各タイプの保障が さらに充実 しました!

個人定期生命共済・こども定期生命共済・熟年定期生命共済・傷害共済・個人賠償責任共済・終身生命共済・個人長期生命共済

「子育て応援」お子さまの総合保障!

こども 保障タイプ

月々の掛金 1,200円

入院日額 10,000円

入院日額 5,000円 + 入院時諸費用サポート日額 5,000円

子育て世帯を応援します!
育児の悩みから進路相談まで、子育て・教育のエキスパートがメールで直接お答えします。

相談無料
こくみん共済
こども相談室

手頃な掛金で充実の医療保障!

医療 保障タイプ

月々の掛金 2,300円

入院日額 10,000円

先進医療最高1,000万円を実現しました。

資料のご請求・ご相談はお気軽に!
通話料無料
0120-220-220
午前9時~午後5時まで ※注意 おかけ間違いのないよう、電話番号をもう一度お確かめください。
※日曜・祝日・年末年始を除く

※ここに記載している内容は、共済商品の概要を説明したものです。詳細については「ご契約のてびき」などをご確認ください。 媒体番号 46090M ◀お電話の際は、この番号をお知らせください。

こくみん共済 coop<全労済> 鹿児島推進本部 (鹿児島県労働者共済生活協同組合)

「こくみん共済 coop」は営利を目的としない保障の生協として共済事業を営み、相互扶助の精神にもとづき、組合員の皆さまの安心とゆとりある暮らしに貢献することを目的としています。この趣旨に賛同いただき、出資金を払い込んで居住地または勤務地の共済生協の組合員となることで各種共済制度をご利用いただけます。

こくみん共済 <全労済>