

令和5年度

薩摩川内市の教育



薩摩川内市教育委員会

〒895-8650 薩摩川内市神田町3番22号

TEL 0996-23-5111

FAX 0996-25-0776



薩摩川内市民憲章

美しい自然と、古い歴史を誇りとする
わたしたち薩摩川内市民は、

やさしくすれば、心はかよう。
はなしをすれば、だれでもわかる。
考えさえすれば、みちはひらける。
やりさえすれば、かならずできる。

という信条をもって
明るく豊かなまちをつくります。

薩摩川内市民が、こぞって明るく豊かなまちづくりを目指し、市民一人ひとりが生活指標として愛していただきたいとの願いをこめています。

平成17年1月1日 制定

令和5年度
薩摩川内市の教育

目 次

薩摩川内市の概要	1
市章、市木、市花、市鳥、市魚	2
教育文化行政の沿革	4
市長・副市長、議会、教育委員名簿	1 1
薩摩川内市教育委員会事務局等所在地・職員数	1 2
学校等施設配置図	1 3
薩摩川内市教育委員会の組織図	1 4
薩摩川内市教育委員会事務局及び教育機関の主な事務分掌	1 5
薩摩川内市教育振興基本計画の体系	1 8
令和5年度教育行政の施策概要	
[教育総務課]	1 9
[学校教育課]	2 0
[社会教育課]	2 3
[中央公民館・地域公民館]	2 4
[少年自然の家]	2 5
[中央図書館]	2 6
[視聴覚ライブラリー]	2 7
【資料編】	
薩摩川内市の面積と人口推移	2 8
一般会計と教育費の決算額の推移	2 8
令和5年度一般会計予算、教育費の内訳	2 9
市立幼稚園・小学校・中学校・義務教育学校の一覧	
○ 市立幼稚園の一覧	3 0
○ 市立小学校の一覧	3 1
○ 市立中学校	3 3
○ 市立義務教育学校の一覧	3 3
○ 児童生徒数・学級数の年度別推移	3 4
薩摩川内市の文化財一覧	3 6
教育機関の状況	
[樋脇郷土館]	4 3
[入来郷土館]	4 3
[上甕郷土館]	4 3

[下甌郷土館]	4 4
[少年自然の家]	4 5
[中央公民館・地域公民館]	4 7
[中央図書館]	5 1
[視聴覚ライブラリー]	5 3
[学校給食センター]	5 4
関係各種審議会（附属機関）の状況	5 6
【行事予定】	
年間行事予定表	5 7

薩摩川内市の概要

薩摩川内市は、薩摩半島の北西部に位置し、南は県都鹿児島市といちき串木野市、北は阿久根市に隣接する本土区域と、上甑島、中甑島、下甑島で構成される甑島区域で構成されています。

東シナ海に面した変化に富む白砂青松の海岸線、市街部を悠々と流れる一級河川「川内川」、蘭牟田池を始めとするみどり豊かな山々や湖、地形の変化の美しい甑島、各地の温泉など、多種多様な自然環境を有しています。

本市が有するこれらの多彩で美しい自然環境は、甑島国定公園、川内川流域県立自然公園、蘭牟田池県立自然公園に指定され、人々に親しまれています。

■総面積： 682.92 km²

■総人口： 92,403人 (令和2年国勢調査)

■世帯数： 40,995世帯 (")

本市は、社会情勢の変化に的確に対応するため、市民と市が一体となって、これまで築いた環境を土台として、地域特性をいかした活力と魅力あるまちづくりに取り組む計画として、今後の5年を見通した『第2次薩摩川内市総合計画後期基本計画』を令和2年3月に策定しました。

『第2次薩摩川内市総合計画』の体系

- 基本理念
- 【安全・安心】互いに支え合い、安全・安心な暮らしを充実します
 - 【活力】培った地域の活力から、更なる魅力を創造します
 - 【共生】人と地域が活躍する、共生協働のまちづくりを進めます
 - 【行財政】効果的・効率的な行財政運営を推進します

将来都市像 人と地域が躍動し 安心と活力のあるまち 薩摩川内

- 基本方針
- 1 健やかに生き生きと暮らせるまちづくり
 - 2 快適で魅力的な住み続けたいまちづくり
 - 3 地域の豊かな個性で活力を生み出すまちづくり
 - 4 安全性と利便性の質を高めるまちづくり
 - 5 次世代を担う人と文化を育むまちづくり
 - 6 市民みんなで考え、行動するまちづくり

市章、市木、市花、市鳥、市魚

市章 (平成17年1月1日制定)

薩摩川内市の頭文字の S と川内川の形状を組み合わせたデザインです。

緑は田園と山々の自然のやすらぎを、青は海、川、湖など水のうるおいを表しています。

広い面積を有する薩摩川内市が一体となって地域力・都市力を発揮し、明るい未来に向けて力強く躍動する姿を表現したものです。



市木 (平成17年2月13日制定)

クロガネモチ (もちのき科)

『高く伸びる木・常緑の葉は、市の発展を象徴』

本市の山野に分布する常緑樹で、樹姿は雄大、樹性は強健です。通称「実つぎ」と呼ばれ、11月から3月まで枝いっぱいに赤い実をつけ、美観をそえます。

また、この木を群植したときは、この実を求めて多くの鳥類が集まります。

粘り強くたくましく成長する姿は、市勢の発展を、集まる小鳥のイメージは、市民の融和を表現しています。



市花 (平成17年2月13日制定)

カノユクリ

『初夏に咲くピンクの花は、市民の優雅さと情熱を、そのたくましい生命力は、市民の活力を象徴』

カノユクリの原産地は日本と台湾で、特に、本市に存する甌島は、「鹿の子ゆりのふるさと」として、道路端や山間部のいたる所に自生しています。

カノユクリの名前の由来は、桃紅地に濃厚な斑点の対比を、「鹿の子しぼり」にたとえて、江戸時代の愛好家が名付けたものと伝えられています。

欧米でも、その美しさゆえに人々を魅了し、現在も愛され続けています。



市鳥 (平成17年2月13日制定)

メジロ (スズメ目メジロ科)

『甲高く活気あふれる鳴き声は、市民の力強さと明朗性を象徴』

本市では、「ハナシ」と呼ばれていますが、雀より小さい日本特産の樹上性の保護鳥です。昔から、高音で響くさえずりが好まれ、姿も極めて愛らしく、飼鳥として知られています。

樹木の小昆虫類を始め、アブラムシ、貝殻虫、蛾類を食べ、森林の害虫駆除の上からも極めて有益な鳥です。



市魚 (川) (平成17年2月13日制定)

アユ

『激流ともいえる流れの早い流心に定位する姿は、何事にも負けない不屈の精神を、また、集団で行動する姿は、市民の協調融和の精神を象徴』

背側は青みがかったオリーブ色、腹側は銀白色で、長く立派な背びれが印象的な魚です。

中国や朝鮮半島の一部にも生息していますが、その量は少なく、日本固有といってもいいようです。

アユは淡水魚というイメージがありますが、実際は冬に生まれ、海で越冬した後、川を上ってきて、秋まで生きる1年魚です。

川に入ったアユは、川底の石につく珪藻類を食べ、生息しています。



市魚 (海) (平成17年2月13日制定)

キビナゴ

『小さな体ですばやく回遊する姿は、市民の力強さと明朗性を、美しい姿は、市民の豊かな心を象徴』

体側に美しい銀色と青の帯を持つ小さな魚です。産卵期である春先に多く取れたことから、昔は、肥料やカツオ・タイの一本釣り用の餌として利用されていました。しかし、DHAやEPAなどの不飽和脂肪酸を多く含むことから、健康食品としての人気が高く、特に産地である鹿児島県では人気が高いです。



教育文化行政の沿革

平成16年10月12日	川内市、樋脇町、入来町、東郷町、祁答院町、里村、上甌村、下甌村及び鹿島村が合併し、薩摩川内市制を施行
平成16年10月12日	任期を市長選挙後の議会の最終日とする5名の教育委員を任命 第1回教育委員会 濱田委員長、石塚教育長を選任。教育委員会規則の議決・制定
平成16年11月19日	濱田、柳田、江崎、三本、向原各氏を教育委員として任命
平成16年11月20日	濱田委員長、向原教育長を選任
平成16年11月8日	『新大橋』が国の登録建造物に指定される。
平成17年1月1日	薩摩川内市民憲章制定
平成17年2月5日	薩摩川内市誕生記念『市民合唱祭』を開催
平成17年4月1日	川内学校給食センターの調理・配送業務を民間委託
平成17年4月19日	『甌島の植物繊維衣料』が県の有形民俗文化財に指定される。
平成17年11月21日	濱田委員長の任期満了に伴い、森菌委員長を選任
平成18年3月20日	高来小学校屋内運動場完成
平成18年3月31日	『薩摩川内市小中一貫教育特区』が内閣府から構造改革特別区域計画の認定を受ける。
平成18年4月1日	水引・祁答院・里中学校区で小中連携モデル事業を開始（～20年度）
平成18年4月1日	8教育支所の廃止に伴い、教育生涯学習課に改編。グループ制（教育グループ）を導入
平成18年4月21日	『川内大綱引』が県の無形民俗文化財に指定される。
平成18年9月16日	第60回県民体育大会川薩大会開催（荒天のため17日の日程を中止）
平成19年4月1日	生涯学習の総合調整に係る事務を市長事務部局（企画政策部）に移管し、生涯学習課を社会教育課と、教育生涯学習課を教育課と改称。全課所にグループ制を導入
平成19年4月1日	東郷学校給食センターを川内学校給食センターに、祁答院地域の5学校給食調理場を入来学校給食センターに、上甌学校給食センターを里学校給食センターに、鹿島学校給食センターを下甌学校給食センターにそれぞれ機能統合し、同時に調理・配送業務を民間委託
平成19年8月20日	『NHK夏期巡回ラジオ体操・みんなの体操会』が開催される。
平成20年3月13日	『東郷文弥節人形浄瑠璃』が国の重要無形民俗文化財に指定される。
平成20年3月29日	八幡小学校プール完成
平成20年4月1日	浦内小学校閉校。106年の歴史を閉じる。（閉校式3月21日） 市立小学校46校となる。
平成20年6月9日	川内川激甚災害対策特別緊急事業による埋蔵文化財発掘調査開始（～22年度まで）

平成20年6月27日	天辰第一土地区画整理事業区域内で古墳（後に名称を天辰寺前古墳とする。）が発見される。
平成20年11月20日	向原教育長の任期満了に伴い、上屋教育長を任命
平成21年2月23日	市内全小中学校が文部科学省から教育課程特例校として承認を受ける。
平成21年3月19日	育英小学校特別教室棟完成
平成21年4月1日	樋脇幼稚園と市比野幼稚園をひわき幼稚園に、入来幼稚園と副田幼稚園、朝陽幼稚園、大馬越幼稚園をいりき幼稚園に、長浜幼稚園と青瀬幼稚園、鹿島幼稚園をかのこ幼稚園に、それぞれ統廃合。市立幼稚園20園を14園とする。
平成21年4月1日	市内全域の16中学校区で、連携型の小中一貫教育を開始
平成21年6月10日	薩摩川内市民歌～輝け未来へ～を制定
平成21年6月26日	下甑島鹿島の白亜紀後期（約7000万年前）の地層から肉食恐竜の歯と肋骨の化石が発見された旨を発表
平成21年7月1日	入来麓伝統的建造物群保存地区内の旧増田家住宅と敷地を公開施設として寄贈を受ける。
平成21年7月23日	国指定史跡清色城跡が追加指定（2筆 11, 147㎡）を受ける。
平成21年9月30日	重要無形民俗文化財『甑島のトシドン』がユネスコの『人類の無形文化遺産の代表的な一覧表』に記載された。
平成21年10月23日	天辰寺前古墳の石室内から貝製腕輪を装着した人骨やこれに伴う銅鏡・刀子の副葬品が出土
平成21年11月18日	森菌委員長の任期満了に伴い、森菌委員長を再任
平成22年3月4日	永利小学校屋内運動場完成
平成22年4月1日	倉野小学校閉校。132年の歴史を閉じる。（閉校式3月21日）市立小学校45校となる。
平成22年4月1日	陽成幼稚園と湯田幼稚園を高城中央幼稚園に統廃合、寄田幼稚園は亀山幼稚園に統合。市立幼稚園12園となる。
平成22年10月25日	薩摩川内市教育振興基本計画を策定
平成22年12月8日	薩摩川内市立小・中学校の再編等に関する基本方針を策定
平成23年3月18日	川内小学校特別教室棟完成
平成23年4月1日	平良小学校閉校。135年の歴史を閉じる。（閉校式3月19日）野下小学校閉校。109年の歴史を閉じる。（閉校式3月20日）市立小学校43校となる。
平成24年2月22日	第二次薩摩川内市子ども読書活動推進計画を策定

平成24年4月1日	高城西中学校閉校。65年の歴史を閉じる。(閉校式3月10日) 青瀬小学校閉校。125年の歴史を閉じる。(閉校式3月17日) 寄田小学校閉校。132年の歴史を閉じる。(閉校式3月18日) 子岳小学校閉校。125年の歴史を閉じる。(閉校式3月24日) 滄浪小学校閉校。136年の歴史を閉じる。(閉校式3月25日) 鹿島中学校休校。 市立小学校39校、中学校15校(休校1校を含む。)となる。
平成24年4月1日	学校給食課を学校教育課に統合
平成24年8月1日	スポーツ交流研修センター完成(竣工式 10月29日) (供用開始 11月1日)
平成24年9月1日	かこの幼稚園鹿島分園開園 かこの幼稚園を旧青瀬小学校跡地に移転。市立幼稚園13園となる。
平成24年11月15日	市立中央図書館が「子どもの読書活動推進優良図書館」として県教育委員会表彰を受ける。
平成25年2月19日	下甌島鹿島の白亜紀後期(約8000万年前)の地層から草食恐竜の歯根と肋骨の化石が発見された旨を発表。角竜類恐竜の確実な化石が発見されたのは国内で2例目(1例目は兵庫県)。角竜の中でも角が顕著なケラトプス類が確認されたのは国内初
平成25年3月6日	水引小学校屋内運動場完成(竣工式 3月20日)
平成25年3月18日	新樋脇公民館完成(竣工式 3月26日)
平成25年3月21日	総合運動公園総合体育館が公益財団法人日本オリンピック委員会バレーボール競技強化センターに認定
平成25年3月25日	旧増田家住宅保存整備事業完了(公開記念式典 3月27日)
平成25年4月1日	西山小学校閉校。132年の歴史を閉じる。(閉校式3月16日) 西方小学校閉校。142年の歴史を閉じる。(閉校式3月17日) 藤本小学校閉校。131年の歴史を閉じる。(閉校式3月24日) 市立小学校36校、中学校15校(休校1校を含む。)となる。
平成25年4月1日	さつませんだい学校応援団(学校支援ボランティア)事業を開始
平成25年4月23日	天辰寺前古墳が県指定史跡、同古墳出土品が県指定有形文化財(考古資料)、下甌島夜萩円山断崖の白亜系姫浦層群が県指定天然記念物となる。
平成25年5月22日 ～ 5月24日	第35回全国伝統的建造物群保存地区協議会総会・研修会が入来町入来麓を中心に開催され、県内外の関係者約260名の参加があった。
平成25年11月20日	森菌委員長の任期満了に伴い、三本委員長を選任
平成26年2月14日	下甌島鹿島の白亜紀後期(約8000万年前)の地層から竜脚類(植物食恐竜)の歯の化石が発見された旨を発表

平成26年3月11日	永利小学校教室棟完成
平成26年3月11日	亀山小学校屋内運動場完成（竣工式 3月20日）
平成26年4月1日	湯田小学校閉校。135年の歴史を閉じる。（閉校式3月23日） 市立小学校35校、中学校15校（休校1校を含む。）となる。
平成26年12月10日	旧増田家住宅（おもて、なかえ、石蔵、浴室便所、附石敢當）が重要文化財の指定を受ける。
平成27年3月10日	甑島長目の浜及び潟湖群の植物群落が国の天然記念物の指定を受ける。
平成27年3月26日	甑島が、県内で3か所目の国定公園に指定される。
平成27年3月26日	下甑の5つの郷土芸能を（武士踊、青瀬ヤンハ、網持ちばやし、出羽踊、シアノーノー）市の無形民俗文化財として指定
平成27年4月1日	吉川小学校閉校。128年の歴史を閉じる。（閉校式3月22日） 市立小学校34校、中学校15校（休校1校を含む。）となる。
平成27年4月1日	手打幼稚園閉園。市立幼稚園12園となる。
平成27年4月1日	市民スポーツ課を市長事務部局に移管する。 本土地域教育課を廃止し、樋脇地域、入来地域、東郷地域及び祁答院地域に駐在制度を導入する。 里教育課と上甑教育課を統合し、里支所に上甑島教育課を設置し、上甑地域に駐在制度を導入する。 下甑教育課と鹿島教育課を統合し、下甑支所に下甑島教育課を設置し、鹿島地域に駐在制度を導入する。
平成27年4月1日	川内歴史資料館及び川内まごころ文学館の土・日曜日等の小・中学校等の児童・生徒の入館料の無料化の実施
平成27年4月1日	放課後子ども教室を開始（陽成子ども教室、平佐東子ども教室）
平成27年4月25日	わくわく薩摩川内土曜塾を開始（3月を除く毎月第4土曜日）
平成27年8月19日	旧増田家住宅来館者3万人突破記念セレモニー
平成27年9月12日	土曜授業開始（毎月第2土曜日）
平成27年10月24日	甑ミュージアム恐竜化石等準備室オープニングセレモニー
平成27年10月31日 ～ 11月8日	第30回 国民文化祭・かごしま2015 全国はんやの祭典 甑島の生活と文化の祭典 薩摩川内こころの川柳大会 全国まごころ短歌大会 甑島の生活と文化の祭典 文弥節人形浄瑠璃の祭典
平成28年1月8日	薩摩川内市立小・中学校の再編等に関する第2次基本方針を策定
平成28年3月19日	天辰寺前古墳公園開園セレモニー

平成28年4月1日	学校施設整備室を設置
平成28年4月23日	中央図書館が「子どもの読書活動優秀実践図書館」として文部科学大臣表彰を受ける。
平成28年11月20日	上屋教育長が「新教育長」*として任命される。 * 教育委員長と教育長が一本化された職
平成29年1月31日	小中一貫教育読本『ふるさと薩摩川内学』作成
平成29年4月1日	藤川小学校閉校。139年の歴史を閉じる。(閉校式3月12日) 南瀬小学校閉校。139年の歴史を閉じる。(閉校式3月18日) 鳥丸小学校閉校。139年の歴史を閉じる。(閉校式3月19日) 山田小学校閉校。139年の歴史を閉じる。(閉校式3月20日) 市立小学校30校、中学校15校(休校1校を含む。)となる。
平成29年4月1日	甌島恐竜化石活性化事業に係る事務を市長事務部に移管する。
平成29年4月1日	中央図書館窓口等業務の一部を公益財団法人薩摩川内市民まちづくり公社へ委託
平成29年4月26日	少年自然の家利用者100万人達成セレモニー
平成29年6月4日	中国江蘇省常熟市文化交流団初来日。薩摩川内市芸能祭特別出演
平成29年6月13日	旧増田家住宅来館者5万人達成セレモニー
平成29年6月22日	記念物(天然記念物)鷹之巣神社のナギ 市の指定解除
平成29年7月23日	少年自然の家開所30周年記念式典
平成29年12月18日	西郷南洲翁書レプリカ贈呈式
平成30年1月3日	西郷南洲翁書掛軸 旧増田家住宅にて特別展示
平成30年3月27日	下甌分館移動図書館車「かのこゆり号」購入
平成30年4月1日	高江中学校閉校。71年の歴史を閉じる。(閉校式3月10日) 朝陽小学校閉校。147年の歴史を閉じる。(閉校式3月11日) 大馬越小学校閉校。138年の歴史を閉じる。(閉校式3月17日) 陽成小学校閉校。138年の歴史を閉じる。(閉校式3月18日) 市立小学校27校、中学校14校(休校1校を含む。)となる。
平成30年4月1日	図書館受付業務(休日・夜間を含む)・運営業務を(公益財団法人)薩摩川内市民まちづくり公社に業務委託
平成30年4月20日	里八幡神社の大般若波羅蜜多経が鹿児島県指定有形文化財(書跡・典籍)として指定
平成30年8月27日	入来町の藤田家住宅(主屋、附属屋、附 氏神、石垣、石門)を市の有形文化財として指定
平成30年8月27日	市内の6つの郷土芸能を(一條神社太鼓踊、中郷太鼓踊、高江太鼓踊、城上町太鼓踊、大馬越太鼓踊、元村楽太鼓踊)市の無形民俗文化財として指定

平成30年11月29日	「甌島のトシドン」が「来訪神：仮面・仮装の神々」として、ユネスコ無形文化遺産に拡張登録
平成31年1月4日	薩摩川内市公民館等施設改修保全計画を策定
平成31年3月28日	『川内大綱引』が記録作成等の措置を講ずべき無形の民俗文化財「薩摩川内の大綱引き」として、国選択される。
平成31年4月1日	東郷小学校閉校。146年の幕を閉じる。(閉校式3月9日) 東郷中学校閉校。56年の幕を閉じる。(閉校式3月13日) 東郷学園義務教育学校開校 市立小学校26校、中学校13校(休校1校を含む。)、義務教育学校1校となる。
平成31年4月1日	高城中央幼稚園休園 市立幼稚園12園(休園1園を含む。)となる。
令和元年5月20日	入来麓、里麓、手打麓を含む「麓」をテーマとした「薩摩の武士が生きた町 ～武家屋敷群「麓」を歩く～」が日本遺産認定される。
令和元年11月20日	上屋教育長の任期満了に伴い、藤田教育長を任命
令和2年4月1日	学校施設整備室を廃止
令和2年4月1日	上甌中学校休校 市立小学校26校、中学校13校(休校2校を含む。)、義務教育学校1校となる。
令和2年4月1日	高城中央幼稚園閉園 八幡幼稚園休園 いりき幼稚園休園 祁答院幼稚園休園 市立幼稚園11園(休園3園を含む。)となる。
令和2年4月28日	「入来神舞」が鹿児島県指定無形民俗文化財として指定
令和3年4月1日	海陽中学校休校 市立小学校26校、中学校13校(休校3校を含む。)、義務教育学校1校となる。 川内文化ホール閉館。54年の幕を閉じる。
令和3年10月1日	上甌島教育課と下甌島教育課を統合し、甌島振興局に甌島教育課を設置し、里地域、鹿島地域、下甌地域に駐在制度を導入する。
令和4年3月18日	中央図書館移動図書館車「ドリームかっぱ号」購入
令和4年4月1日	文化に関する業務(文化財の保護に関するものを除く。)を市長事務部局に移管する。 文化課を廃止し、社会教育課に文化財グループを設置する。 教育総務課就学支援グループを廃止し学校教育課学事グループを設置、給食管理グループを学校教育課から教育総務課へ移す。

令和 5 年 4 月 1 日	八幡幼稚園閉園 いりき幼稚園閉園 祁答院幼稚園閉園 かこの幼稚園鹿島分園休園 市立幼稚園 8 園（休園 1 園を含む。）となる。
令和 5 年 4 月 1 日	入来麓伝統的建造物群保存地区内に「薩摩川内市入来麓交流館」開館

市長・副市長、議会、教育委員名簿

市長・副市長

区 分	氏 名	就 任 年 月 日
市 長	田 中 良 二	R2. 11. 7
副 市 長	永 田 一 廣	R2. 11. 20
副 市 長	福 元 一 也	R3. 4. 1

市議会関係

区 分	氏 名	就 任 年 月 日
議 長	大 田 黒 博	R4. 11. 16
副 議 長	中 島 由 美 子	R4. 11. 16
総務文教委員長	坂 口 健 太	R4. 11. 17

現教育長及び教育委員

職 名	氏 名	就任年月日	任 期	備 考
教 育 長	藤 田 芳 昭	R元. 11. 20	R7. 11. 19	
委 員	軍 神 利 喜 男	H29. 11. 20	R7. 11. 19	
委 員	枇 杷 眞 弓	R元. 11. 20	R5. 11. 19	
委 員	土 器 手 正 之	R2. 11. 20	R6. 11. 19	
委 員	常 盤 美 幸	R4. 11. 20	R8. 11. 19	

歴代教育委員

氏 名	就 任 期 間	備 考
濱 田 國 弘	H16. 11. 20～H17. 11. 19	教育委員長
柳 田 利 久	H16. 11. 20～H19. 11. 19	
江 崎 紀 久 子	H16. 11. 20～H20. 11. 19	
上尾崎 ゆ り	H20. 11. 20～H24. 11. 19	
森 蘭 正 堂	H17. 11. 20～H25. 11. 19	教育委員長
福 山 廣	H19. 11. 20～H27. 11. 19	
初 田 健	H25. 11. 20～H29. 11. 19	
坂 口 由 一	H27. 11. 20～R元. 11. 19	
上 川 幸 子	H24. 11. 20～R2. 11. 19	
三 本 伴 子	H16. 11. 20～R4. 11. 19	教育委員長

歴代教育長

氏 名	就 任 期 間	備 考
向 原 翼	H16. 11. 20～H20. 11. 19	教育委員 H16. 11. 20～H20. 11. 19
上 屋 和 夫	H20. 11. 20～R元. 11. 19	教育委員 H20. 11. 20～H28. 11. 19
藤 田 芳 昭	R元. 11. 20～R7. 11. 19	

薩摩川内市教育委員会事務局等所在地・職員数（令和5年4月1日現在）

教育長	藤田 芳昭
教育部長	上大迫 修

課所名	課・所長名	所在地	電話番号	備考
教育総務課	坂上 克久	神田町3番22号	0996-23-5111	薩摩川内市役所 本庁
学校教育課	中津 朋広 (学校教育課長)			
	西島 常德 (指導担当課長)			
	有村 慎吾 (再編担当課長)			
社会教育課	坂下 克博	大小路町14番5号	0996-22-7251	中央公民館内
少年自然の家	児玉 学	永利町2133番地15	0996-29-2114	
中央図書館	寺田 和一	大小路町14番5号	0996-22-3542	
甑島教育課	大毛 正一	上甑町中甑481番地1	09969-2-0001	甑島振興局内

[職員数] 115名（再任用職員を含み、会計年度任用職員を除く。）

教育長 1名 教育部長 1名

事務局 63名 教育総務課 (23) 学校教育課 (19) 社会教育課 (10)
甑島教育課 (11)

教育機関 50名 少年自然の家 (6) 中央図書館 (3)
小・中・義務教育学校 (22) 幼稚園 (19)

学校等施設配置図

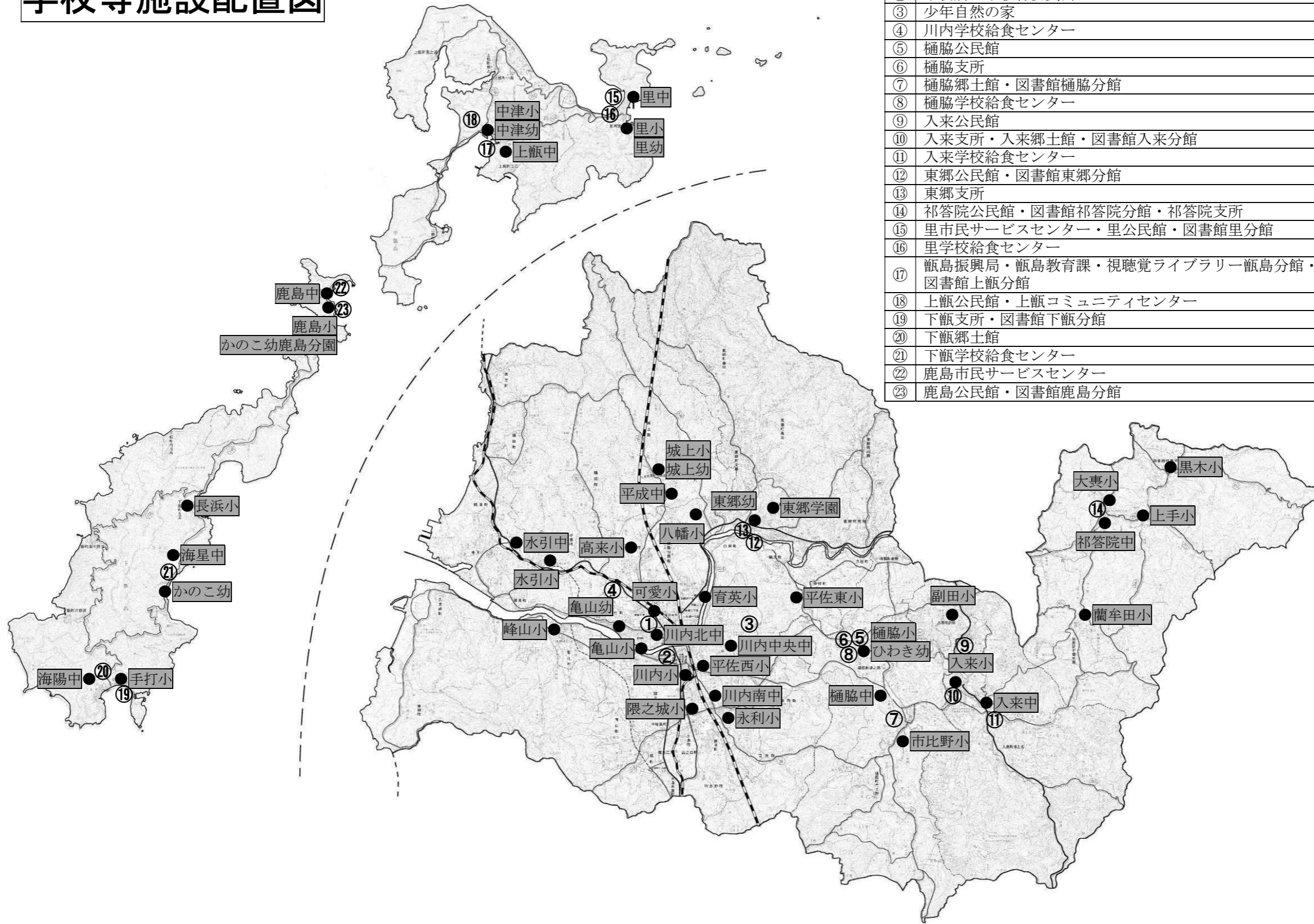

①	中央公民館・中央図書館・視聴覚ライブラリー
②	市役所・市教育委員会
③	少年自然の家
④	川内学校給食センター
⑤	樋脇公民館
⑥	樋脇支所
⑦	樋脇郷土館・図書館樋脇分館
⑧	樋脇学校給食センター
⑨	入来公民館
⑩	入来支所・入来郷土館・図書館入来分館
⑪	入来学校給食センター
⑫	東郷公民館・図書館東郷分館
⑬	東郷支所
⑭	祁答院公民館・図書館祁答院分館・祁答院支所
⑮	里市民サービスセンター・里公民館・図書館里分館
⑯	里学校給食センター
⑰	甌島振興局・甌島教育課・視聴覚ライブラリー甌島分館・上甌島郷土館・図書館上甌分館
⑱	上甌公民館・上甌コミュニティセンター
⑲	下甌支所・図書館下甌分館
⑳	下甌郷土館
㉑	下甌学校給食センター
㉒	鹿島市民サービスセンター
㉓	鹿島公民館・図書館鹿島分館

薩摩川内市教育委員会の組織図

令和5年4月1日現在

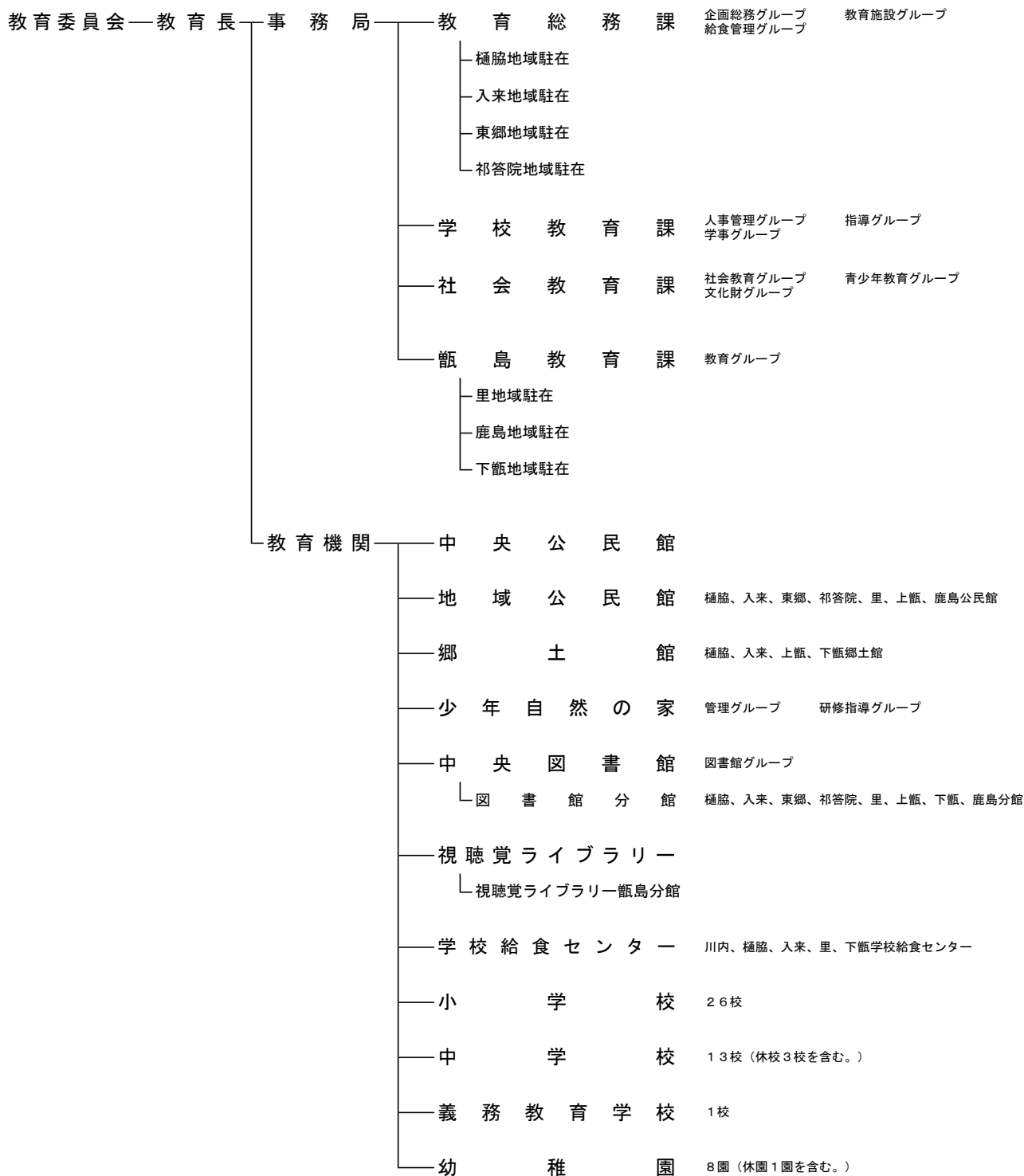

薩摩川内市教育委員会事務局及び教育機関の主な事務分掌

事務局

教育総務課

- 1 教育行政の総合的な企画及び調整に関すること
- 2 部に係る総合計画施策、大型投資事業及び事務事業の総括に関すること
- 3 部内の予算編成及び決算の総括に関すること
- 4 部内の行財政改革の総括に関すること
- 5 部内の行政評価の総括に関すること
- 6 部内の合併未調整事項の総括に関すること
- 7 教育委員会の会議及び秘書事務に関すること
- 8 栄典及び表彰に関すること
- 9 事務局及び教育機関の組織及び定数に関すること
- 10 職員の人事、給与、服務に関すること
- 11 教育財産の管理、取得及び処分に関すること
- 12 小・中・義務教育学校及び幼稚園の運営に関すること
- 13 小・中・義務教育学校及び幼稚園の教具とI C T機器、情報通信ネットワークに関すること
- 14 教職員住宅の設置、管理及び廃止に関すること
- 15 その他小・中・義務教育学校及び幼稚園に関すること
- 16 小・中・義務教育学校及び幼稚園の施設に関すること
- 17 学校開放に関すること
- 18 学校給食施設の管理及び運営の総合調整に関すること
- 19 その他学校給食に関すること

学校教育課

- 1 学校教育の企画及び指導に関すること
- 2 市立学校の組織編制に関すること
- 3 児童生徒の入学、転学及び退学に関すること
- 4 市立学校の通学区域に関すること
- 5 学校教育に係る調査統計に関すること
- 6 ウミネコ留学に関すること
- 7 市立学校の教職員の人事管理に関すること
- 8 管理職・教職員の研修に関すること
- 9 県費負担教職員に係る扶養手当、住居手当、通勤手当、単身赴任手当及び児童手当に関すること
- 10 市立学校の教育課程に関すること
- 11 学校教育の支援に関すること
- 12 市立幼稚園に関すること
- 13 教科書の採択及び給与並びに教材の取扱いに関すること
- 14 学校体育の指導に関すること
- 15 学校安全指導に関すること
- 16 学校給食の指導及び充実に関すること
- 17 児童生徒及び教職員の健康管理に関すること
- 18 児童生徒のスポーツ等による国際交流に関すること
- 19 奨学資金の貸付け及び収納に関すること
- 20 児童生徒の就学の援助に関すること
- 21 通学支援に関すること
- 22 離島高校生の修学支援に関すること

社会教育課

- 1 社会教育の総合的企画、調整及び推進に関すること
- 2 家庭教育、青少年教育、成人教育、人権教育の振興に関すること
- 3 少年愛護センターの総合的企画運営に関すること
- 4 社会教育関係団体及び指導者の育成に関すること
- 5 中央公民館・地域公民館の運営、維持及び管理に関すること
- 6 学習情報の収集及び提供に関すること
- 7 郷土史に関すること
- 8 文化財の調査、保存、整備に関すること
- 9 文化財の普及啓発、活用に関すること
- 10 埋蔵文化財に関すること
- 11 その他文化財に関すること

甌島教育課

- 1 栄典及び表彰に関すること
- 2 駐在員(里・下甌・鹿島地域)の事務の調整等に関すること
- 3 教育行政に関する相談に関すること
- 4 教職員住宅の管理に関すること
- 5 児童生徒の入学、転学及び退学に関すること
- 6 学校給食施設の管理及び運営の総合調整に関すること
- 7 市立幼稚園に関すること
- 8 児童生徒及び教職員の健康管理に関すること
- 9 児童生徒の就学の援助に関すること
- 10 通学支援に関すること
- 11 社会教育の推進に関すること
- 12 家庭教育、青少年教育、成人教育、人権教育の振興に関すること
- 13 少年愛護センターとの連携に関すること
- 14 社会教育関係団体及び指導者の育成に関すること
- 15 文化施設等の管理運営に関すること
- 16 文化財の調査、保存、整備に関すること
- 17 図書館の運営並びに施設及び設備の維持管理に関すること
- 18 視聴覚教育の振興に関すること
- 19 視聴覚ライブラリー甌島分館の運営管理に関すること

教育機関

少年自然の家

- 1 自然の家の運営計画及び施設・整備の管理に関する事
- 2 自然の家の入・退所及び使用料の徴収に関する事
- 3 自然の家に係る保健衛生及び安全管理に関する事
- 4 自然の家の研修計画、指導助言に関する事
- 5 自然の家に関する広報及び資料の収集、整理及び保存に関する事
- 6 その他研修指導に関する事

中央図書館

- 1 図書館（中央図書館、分館）の運営に関する事
- 2 図書館資料の収集、整理及び保存に関する事
- 3 図書館の施設及び設備の維持管理に関する事
- 4 図書館資料の閲覧、相談、貸出し及び返本に関する事
- 5 読書活動の推進に関する事
- 6 図書館事業の広報に関する事
- 7 図書館システムの運用、管理等に関する事
- 8 移動図書館に関する事
- 9 貸出し文庫に関する事

視聴覚ライブラリー

- 1 視聴覚機材・教材の購入、管理及び貸出しに関する事
- 2 視聴覚教育指導者の指導・育成に関する事

川内学校給食センター、樋脇学校給食センター、入来学校給食センター、里学校給食センター、下甕学校給食センター

- 1 学校給食施設の運営計画に関する事
- 2 学校給食会の運営及び会計に関する事
- 3 学校給食施設及び設備の管理に関する事
- 4 学校給食の栄養及び献立並びに調理指導に関する事
- 5 学校給食施設の衛生管理及び安全管理に関する事
- 6 学校給食の調理及び配送に関する事
- 7 調理用機械、器具等の点検及び整備に関する事
- 8 前各号に掲げるもののほか、学校給食に関する事

薩摩川内市民憲章

第2次薩摩川内市総合計画（政策5：教育文化 次世代を担う人と文化を育むまちづくり）

薩摩川内市教育振興基本計画

目標(理念)	めざす薩摩川内人	施策の方向(施策目標、施策の方向性)	施策	施策を実現するための主な事業等
<p>ふるさとを愛し 心豊かに たくましく生きる 薩摩川内のひとづくり</p>	<p>よりよい自分をめざし、 人間性豊かで 創造的に生きる</p>	<p>小中一貫教育の充実</p> <p>知・徳・体の調和のとれた生きる力を育む教育の推進</p> <p>未来をたくましく生きる力を育む教育の推進</p>	<ul style="list-style-type: none"> 全中学校区における小中一貫教育の充実 ふるさと教育と「ふるさと・コミュニケーション科」の充実 英語力向上プラン事業の充実 コミュニティ・スクールの充実 	<ul style="list-style-type: none"> ・小中一貫教育研究公開の実施 ・児童生徒の交流活動や教職員の授業交流の充実 ・「薩摩川内元気塾事業」と「藍アイランドウォッチング事業」の実施 ・「ふるさと薩摩川内学(改訂版)」の活用 ・英語サマーキャンプ、中学校英語発表会の実施 ・英語検定試験の受検支援 ・学校関係者評価委員会の充実 ・「地域学校協働活動」との連携 ・学ぶ楽しさや喜びを味わう授業づくり ・家庭学習時間「学年×10分+30分以上」の推進 ・ICT活用やプログラミング教育の推進 ・「考え・議論する道徳」の推進 ・いじめ問題や不登校への適切な対応 ・心の教室相談員や適応指導教室指導員、スクールソーシャルワーカーとの連携 ・「早寝・早起き・朝ご飯、笑顔であいさつ・お手伝い」運動の推進 ・小学校綱引競技大会や一校一運動の推進 ・学校フット物洗口事業の推進 ・原子力防災訓練や避難訓練、通学路安全推進会議の充実
	<p>自他ともに尊重し、 よりよい社会づくりに 主体的に関わる</p>	<p>教育環境の充実</p> <p>家庭の教育力の向上</p> <p>地域の教育力の向上</p> <p>指導者の指導力向上</p> <p>総合的なネットワークの連携強化</p> <p>「少年自然の家」における青少年教育・生涯学習の充実</p>	<ul style="list-style-type: none"> 特別支援教育の充実 幼児教育の充実 学校給食の充実 学校における業務改善の推進 教職員の資質・指導力の向上 高等学校との連携 鹿児島純心女子大学との連携 学校等の再編 教材・教具及びICT関連設備の整備 保護者への経済的支援 校舎等の整備 家庭教育学級の充実 子育てサロンの充実 PTAや子ども会活動の充実 学校支援ボランティア事業の充実 放課後の子供たちの安全・安心の確保 「青少年育成の日」と「家庭の日」の取組の充実 指導者養成研修会の充実 青少年育成者の連携・交流 青少年の健全育成 少年愛護センター活動の推進 「少年自然の家」における活動の充実 「少年自然の家」の効果的な活用 「少年自然の家」における青少年指導者の育成 公民館等における生涯学習の充実 市民に親しまれる図書館運営 読書活動の推進 機材(16ミリ等)・教材(DVD等)の活用による利用促進 人材バンク等の活用 わくわく薩摩川内土曜塾の充実 清色城跡や入来籠伝統的建造物群保存地区等の活用 甌島の各種文化財等の活用 天辰寺前古墳と川内川流域の古墳等の活用 川内大綱引の保存・活用 文化財学習機会等の提供 文化財保存活用地域計画の検討 文化・芸術活動を発表する場の提供 地域文化の継承・発展 	<ul style="list-style-type: none"> ・切れ目ない支援体制づくりの推進 ・幼・小接続の推進 ・地場産物の活用 ・「業務改善アクションプラン」の推進 ・学習指導法研修会や学校教職員研修派遣事業の実施 ・中高連絡会の充実 ・地域連携教育プロジェクトの充実 ・市立小・中学校等の再編等に関する第2次基本方針の推進 ・学習指導要領を踏まえ時代に即した教材・教具の整備 ・就学援助の充実、奨学資金制度等の周知と活用の推進、通学支援 ・学校施設長寿命化計画に基づく計画的な施設整備の実施 ・全幼・小・中・義務教育学校での家庭教育学級の開設 ・子育て世代への相談体制の充実 ・市PTA連絡協議会や子ども会育成連絡協議会の充実 ・学校支援ボランティア事業、地域学校協働活動の充実 ・放課後子供教室事業の推進 ・「青少年育成の日」と「家庭の日」の運動 ・各種研修会・養成講座等の実施 ・青少年育成市民会議等の活動内容の充実 ・青少年フレッシュ体験事業の実施 ・防犯パトロールの実施 ・夏冬のアドベンチャー事業(ぼっけもんの旅)事業の充実 ・プラネタリウム活用事業等の充実 ・集団宿泊学習を始めとする学校教育を補完する事業、体験的適応指導教室リフレッシュin神山 ・幅広い年齢層、地域の人々との交流ができるプログラムの開発 ・地域指導者養成講座の実施 ・教養講座や生きがいがいづくりに資する講座等の生涯学習活動の充実 ・図書館資料及び相談業務等サービスの充実、施設環境の整備 ・おはなし会事業や参加型読書講座の開催 ・機材(16ミリ等)・教材(DVD等)の活用と充実、映画会開催による利用促進 ・人材バンク「すてきびと」登録促進と積極的活用 ・毎月第4土曜日に体験学習等を実施 ・清色城跡の保存整備の実施 ・入来籠伝統的建造物群保存地区の修理修景事業や街なみ環境整備事業の実施 ・日本遺産「薩摩の武士が生きた町」の構成文化財を中心とした活用の実施 ・国立公園としての自然素材の普及啓発事業の実施 ・ユネスコ無形文化遺産に登録された甌島のトシンの活用 ・日本遺産「薩摩の武士が生きた町」の構成文化財「里籠・手打籠」の活用 ・端陵、中陵、安養寺丘古墳等調査の実施 ・国指定を目指した調査報告書を刊行し、更なる保存・活用の実施 ・文化財少年団活動や出前講座等の実施 ・地域文化財の調査、データベースの構築等 ・「薩摩国分寺秋の夕べ」等文化イベントの実施 ・川内歴史資料館、川内まごころ文学館等の利活用の促進 ・各地域の郷土芸能等の保存・伝承活動の推進
	<p>ふるさとを知り、 ふるさとを愛し、 ふるさに尽くす</p>	<p>生涯学習の展開</p> <p>図書館機能の充実と読書活動の推進</p> <p>生涯学習を進めるコーディネート機能の充実</p> <p>文化財等の保存・継承・活用</p> <p>文化財愛護意識の高揚</p> <p>文化財の総合的な保存・活用</p> <p>文化活動の推進</p>	<p>生涯学習の充実をめざす環境づくりの推進</p>	<p>※令和4年度より文化活動の推進に関する業務を市長事務部に移管</p>

令和5年度 教育行政の施策概要

[教育総務課]

[基本方針]

安全・安心な教育環境を確保するため、施設の計画的な改修・改築を進めるとともに、教育内容に応じた教具・教材の整備やICT関連設備等の充実を図ります。

また、学校給食においては、衛生的な施設設備のもと、安全な食材、地元産食材を活用し、栄養バランスのとれたおいしい給食を提供するとともに、学校や家庭との連携を図りながら、食に関する指導の推進に努めます。

[主要事業の概要]

事業名 及び 事業概要	予算額
	千円
■施策 未来をたくましく生きる力を育む教育の推進	
○校務用パソコン等整備事業【新規】 教育のICT化に向けた環境の効率的な維持管理を図るため、耐用年数を経過したパソコンをリースにより更新整備するもの。	30,000
○学校施設長寿命化計画見直し事業【新規】 「薩摩川内市学校施設長寿命化計画」の定期見直し等を行うもの。	3,586
○学校施設長寿命化対策事業 学校施設の長寿命化を図るため、外壁や屋根を改修するとともに、施設内の不具合箇所を改善するもの。	53,166
○特別教室空調設備整備事業 学校における児童生徒の学習環境の向上を図るため、理科室等の特別教室に年次的に空調設備を整備するもの。	22,700
○学校トイレ洋式化事業 学校における児童生徒の学習環境の向上を図るため、トイレを年次的に洋式化するもの。	20,400
○給食センター管理事業 学校給食センター5施設の管理運営、食材細菌検査等の食材の安全確認、米炊飯の委託等、安心して安全な学校給食を維持推進するもの。	346,692
○給食センター統合事業【新規】 公共施設再配置計画に基づき、統合方針とした入来学校給食センターと樋脇学校給食センターについて、入来学校給食センターへ統合するために必要な施設改修を行うもの。	8,250

[基本方針]

県教育行政の重点施策及び北薩地区教育行政の努力点を踏まえ、郷土の自然や歴史、文化に根ざした小中一貫教育をはじめとする薩摩川内市の特色ある教育活動を推進し、併せて、薩摩川内市を我がふるさとし、豊かな心身を身に付けた児童生徒の育成に努め、未来をたくましく生きる力を育む教育を推進します。

また、全ての教育活動を通して、児童生徒の人權尊重の精神の高揚を図るとともに、学校・家庭・地域及び関係機関・団体が一体となった地域ぐるみの取組を推進し、安全・安心な「魅力ある学校」づくりを努めます。併せて、就学困難な児童生徒の保護者に対して就学支援を行うほか、経済的理由により修学が困難な者に対して特別奨学資金を支給し、有用な人材の育成を図ります。

さらに、漁村留学生制度により、全国から留学生を募集し、豊かな自然の中で、地域と留学生相互の教育効果の向上を図ります。

[主要事業の概要]

事業名 及び 事業概要	予算額
	千円
<p>■ 施策 未来をたくましく生きる力を育む教育の推進</p> <p>○ こどもの発達を支える生徒指導に関する調査研究事業【新規】 令和4年度から取り組んでいる、魅力ある学校づくり事業の成果を踏まえつつ、子ども基本法、学習指導要領や生徒指導提要の趣旨を踏まえた発達支持的生徒指導・課題予防的生徒指導の在り方について調査・研究するもの。</p>	4 0 0
<p>○ 学校校務支援員配置事業【新規】 生徒の学習教材や家庭への配布物の印刷、授業準備等の教職員を補助する業務、教室内の換気や消毒等の感染症対策、その他学校教育活動の充実や業務改善上、校長が必要であると認めた支援業務を行うもの。</p>	1 6 , 6 1 1
<p>○ コンピュータ教育指導事業 タブレットを、すべての授業・教科での活用が求められることから、授業計画の作成支援を行うため、ICT支援員を派遣するもの。また、タブレットドリルの更新を行うもの。</p>	1 8 , 7 2 9
<p>○ 教育育成事業 地域学習では、社会科見学により社会の仕組みや仕事の現場を学ぶことで、地域経済の発展に貢献する意識の醸成を図るため、社会科見学時のバス借上げや甌アイランドウォッチング事業補助を行い、児童生徒の知識や体験活動を支援するもの。</p>	1 8 , 2 0 9
<p>○ 特別支援教育支援員配置事業 市立幼稚園、市立小・中学校及び義務教育学校の通常学級等に在籍する、教育上特別の支援を必要とする障害のある幼児・児童生徒に対して、学校生活上の介助や学習活動上の支援を行うため、特別支援教育支援員を配置するもの。</p>	5 2 , 8 9 9
<p>○ 子どものサポート体制整備事業 学校へ登校出来なくなった児童生徒に、仲間とのふれあいの機会を提供し、学習の補充や体験活動を通して、自立心や社会性及び人との関わり等の能力</p>	5 , 5 3 3

を養い、学校へ復帰できるよう指導・援助を行う適応指導教室（スマイルルーム）を市内1カ所設置し主任指導員他3名で指導・援助を実施している。	
○小中一貫教育推進事業 義務教育9年間を通して児童生徒を育てる小中一貫教育のよさを取り入れながら、全中学校区で小中一貫教育を推進し、小学校英語教育の充実や、「ふるさと・コミュニケーション科」による各学校の特色ある教育活動の推進を図るもの。	1 3 , 5 8 9
○学校保健体育運営管理事業 幼児、児童生徒及び教職員の健康管理、小・中学校におけるフッ化物洗口事業、部活動における各種大会参加補助等、学校における体力向上及び保健衛生の推進を図るもの。	4 3 , 1 0 0
○部活動地域移行支援事業 休日の部活動の段階的な地域移行と地域スポーツ・文化環境の一体的な整備に向け、スポーツ・文化芸術団体等の整備充実、指導者の確保、参加費用負担への支援等を推進するもの。	1 , 6 5 9
○奨学育英事業 向学心が強く学業が優秀であるにもかかわらず、経済的理由により高等学校への修学が困難である者に対し、特別奨学資金を支給するもの。	7 , 2 0 6
○離島高校生修学支援事業 離島地域の自宅を離れ、本土等の高等学校等へ修学する高校生の保護者の経済的負担の軽減を図るため、民間アパート家賃や下宿費、帰省に要する交通費等の経費の一部を支援するもの。	1 2 , 8 8 0
○スクールバス運行事業 学校再編等により遠距離通学となる児童生徒の通学を支援するもの。	1 7 3 , 1 4 6
○漁村留学制度事業 全国から留学を希望する小学生を受け入れ、地域内の小学生と互いに交流活動し刺激し合うことにより、豊かな自然の中で相互の教育効果の向上と教育の振興を図り、地域の活性化と発展を図るもの。	4 , 8 1 4



【小学生と中学生の交流活動】



【タブレットを活用した学習】



【小学校綱引競技大会】



【魅力ある学校づくりのための協議】

ふるさとを愛し、心豊かにたくましく生きる薩摩川内のひとづくり

未来をたくましく生きる力をはぐくむ教育

豊かな心

- 命を大切にすることを育くむ教育の推進
- 人権教育の充実
- 心に届く生徒指導
 - ・ 学級経営
 - ・ いじめのない学校づくりの日
 - ・ 生徒会の充実
- 教育相談の充実や適応指導教室（スマイルルーム）の活用

確かな学力

- 「主体的・対話的で深い学び」の視点を踏まえた、授業改善
- GIGAスクール構想の実現（一人一台タブレットを活用した授業の推進）
- 諸検査等の100点チャレンジ
- 特別支援教育の充実
- 業務改善の推進

たくましい体

- 小学生綱引き大会
- 「たくましい“かごしまっ子”育成推進プラン
 - ・ 一校一運動
 - ・ 一家庭一運動
- フッ化物洗口事業
- 普通救命講習
- 「食」に関する指導の充実
- 学校給食の充実

甌アイルランドウォッチング事業

薩摩川内元気塾

大学等との連携

家庭・地域との連携

早寝・早起・朝ごはん

笑顔であいさつ・お手伝い

家庭学習
10分×学年+30分以上

横断後、ニコッと笑顔
でお礼

小中一貫教育を核とした
「魅力ある」学校づくりの推進

ふるさと・コミュニケーション科

英語力向上プラン

学校応援団

幼児教育の充実

コミュニティスクール

わくわく薩摩川内土曜塾

[基本方針]

社会環境や家庭環境の複雑化に伴い、虐待、不登校やいじめ問題など、子どもたちを取り巻く環境は深刻化しています。これらの課題に親として対応できるように家庭教育の質的向上を図ります。併せて、子育てサロン事業の推進やPTAや子ども会活動を支援し充実を図ります。

学校支援ボランティア事業を継続し、今後は地域と学校が双方向で連携・協働する「地域学校協働活動」の充実を図ります。

青少年健全育成事業では、青色防犯パトロール車による安全パトロールなどを実施します。

また、先人たちが残した貴重な文化財等を市民とともに次世代への保存・継承等を行いながら歴史・文化に触れることができるよう、各種文化財等の活用を図ります。

[主要事業の概要]

事業名及び事業概要	予算額
	千円
■施策 地域全体で子どもを守り育てる環境整備	
○親の育ちが子の育ち推進事業 家庭教育の教育力向上や子育ての不安解消を図るため、幼稚園、小・中・義務教育学校に家庭教育学級を開設し、また、中央公民館に子育てサロンを設置するもの。	1, 747
○放課後子ども教室事業 放課後に学校の余剰教室等を活用して、子どもたちの安全・安心な活動拠点を設け、地域の方々の参画を得て、子どもたちに学習や様々な体験・交流活動の機会を定期的・継続的に提供するもの。	375
○青少年対策事業 青少年を取り巻く社会環境は絶え間なく変化しているため、関係機関と連携し、青少年の健全育成や非行防止、郷土への愛着心の醸成等を図るもの。 ・北海道ニセコ町との相互交流（小学生を受入れ） ・少年愛護センター事業（各地域への愛護委員の設置、街頭補導、相談窓口・相談電話の設置等） ・二十歳のつどい事業	13, 535
■施策 誇りと愛着のある地域文化の保存・継承・活用	
○文化財保護事業 県が策定した文化財保存活用大綱を勘案し、市全体の文化財のマスタープランとなる「文化財保存活用計画」の策定作業に着手しつつ、指定文化財等の保護、活用を図るもの。	18, 718
○埋蔵文化財発掘調査事業 個人住宅等建設地の埋蔵文化財緊急確認調査や、文化財保護作業により、埋蔵文化財の保護と活用を図るもの。	5, 389
○伝統的建造物群保存整備事業 国選定入来麓伝統的建造物群保存地区の環境整備と入来麓交流館を拠点とした活用等を図るもの。	3, 041
○郷土館等各施設管理事業 各郷土館、天辰寺前古墳公園等を適切に管理するもの。	11, 169

[基本方針]

市民の学習活動を推進するため、「いつでも、どこでも、誰でも」学ぶことができるよう、公民館施設を質の高い地域の学習拠点とするとともに、地域の家庭教育の支援及び小中一貫教育を支える学校支援、並びに「わくわく薩摩川内土曜塾」の拠点としての充実を図ります。併せて、多様化する市民のニーズ等に柔軟に対応した講座等を展開するとともに、公民館等施設改修保全計画に基づき、計画的な維持補修及び整備を図ります。

また、行政・家庭・地域・学校の連携を進め、社会全体の教育力の向上と地域等の実情を踏まえた公民館運営を目指します。

[主要事業の概要]

事業名及び事業概要	予算額
<p style="text-align: right;">千円</p> <p>■施策 生涯学習の充実をめざす環境づくりの推進</p> <p>○市民大学（中央公民館講座、地域公民館講座）開催事業 市民の学習活動を推進するため、「いつでも、どこでも、誰でも」学ぶことができるよう、中央公民館や地域公民館において、市民を対象にした講座等を開設するもの。</p> <p>○タブレット講習会事業 タブレット講習会を実施し、新たな知識の習得による、生きがいの創出や高度情報化社会への対応につなげるもの。</p> <p>○中央公民館（・中央図書館）・地域公民館改修事業 良好な学習環境を提供するため、老朽化が進む施設の改修を行うもの。 ・中央公民館・中央図書館空調設備改修工事 ・上甕公民館外壁等改修工事 ほか</p>	<p style="text-align: right;">2, 7 5 6</p> <p style="text-align: right;">5 0 0</p> <p style="text-align: right;">1 7 7, 2 3 9</p>



【地域公民館講座】



【中央公民館講座】

[基本方針]

ふるさとの恵まれた自然や施設の特徴を活かし、集団宿泊、自然探求、野外活動等の体験活動を通して心身を鍛錬し、情操及び社会性を豊かにするとともに、「ふるさとを愛し、心豊かにたくましく生きる薩摩川内っ子」の育成に努めます。

また、市民の年代に応じた様々な学習の場や機会を提供し、活気あるふるさとの創造に貢献する人づくりに努めます。

[主要事業の概要]

事業名 及び 事業概要	予算額
<p>■施策 地域全体で子どもを守り育てる環境整備 ～「少年自然の家」における活動の充実～</p> <p>○青少年対象のアドベンチャー等事業 主催事業「夏・冬のアドベンチャー」、「目指せ！未来のぼっけもん(キッズキャンプ)」での野外炊飯やテント宿泊、自然体験活動等を通して、他を思いやり協力する心を持ち、困難に立ち向かう姿勢や態度を養うもの。</p> <p>○学校教育を補完する事業 児童生徒が生き生きと安全に活動し、成果が生活につながる集団宿泊学習の推進を図るもの。 学校、家庭、スマイルルーム等と連携して心の教育の推進を図るもの(「リフレッシュ in 寺山」)。</p> <p>○家庭教育を支援する体験事業 「ファミリー自然体験隊」や「夏休み親子工作教室」、「親子ふれあいキャンプ」などの主催事業や家庭教育学級、PTA等の受入、出張講座等を通して親子の絆を深め、家庭教育力の向上を図るもの。</p> <p>○プラネタリウム活用事業 集団宿泊学習や遠足、無料開放事業等での活用を通して学習内容(理科・天体分野)の理解を深めるとともに、宇宙への興味・関心を高め、恵まれた環境をもつ郷土への愛着心を育むもの。</p> <p>○備品等設備改修事業 ～施設設備の充実～ 食堂施設の老朽化に伴い、安全・衛生的に業務を行うため食堂厨房内の冷蔵庫及び所内の活動環境を良好に保つための草刈り機等を新たに購入するもの。</p>	<p>千円</p> <p>1, 404</p> <p>612</p> <p>2, 000</p>



【冬のアドベンチャー】



【ファミリー自然体験隊】



【地域指導者養成講座】

[基本方針]

市民の自主的な学習・文化・余暇活動を支援する生涯学習の拠点施設として、市民に親しまれ市民が集う図書館づくりを目指し、電子図書館サービスを充実し利便性の向上を図るとともに、魅力ある図書館資料の整備・充実と施設・設備の適切な維持管理に努めます。

また、貸出などの窓口業務や相談業務（レファレンス）の向上に努めるとともに、移動図書館車巡回や本の宅配など、市民生活の役に立つサービスの充実と図書館利用の促進を図ります。

併せて、読書グループ等と連携した「おはなし会」事業をはじめ、研修会開催などに積極的に取り組み、家庭や地域での読書活動を支援します。

[主要事業の概要]

事業名及び事業概要	予算額
<p>■施策 生涯学習の充実をめざす環境づくりの推進</p> <p>○図書資料整備事業 社会状況に即し、利用者目線に立った図書購入により、図書館資料の整備・充実を図るもの。</p> <p>○中央図書館設備等改修事業 施設老朽化に伴い、利用者が快適な環境で読書や学習ができるよう、照明器具取替工事、トイレ改修工事等を実施するもの。</p> <p>○中央図書館窓口等運営事業 市民サービスの向上を図りつつ、図書館の将来の発展にも留意し、効率的な業務の遂行とコストの削減を図るために運營業務を委託するもの。</p>	<p>千円</p> <p>16,355</p> <p>3,901</p> <p>31,703</p>



【大人の図書館見学ツアー】



【電子図書館HP】



【館内展示】

[基本方針]

既存の16ミリ映写機やフィルムなどの活用とともに、視聴覚機材・教材（DVD等）の充実や視聴覚映像（ICT関連）の講習などに取り組み、学校教育、自治会（サロン）など社会教育においては、機材・教材を活用した映画会開催などによる利用促進に努めます。

[主要事業の概要]

事業名 及び 事業概要	予算額
	千円
■施策 生涯学習の充実をめざす環境づくりの推進 ○機材・教材整備事業 プロジェクターなどの機材とDVD教材の購入・整備により、社会教育及び学校教育における学習の充実を図るもの。	240
○視聴覚機器に関する研修会等の開催 生涯学習の充実を図るため、視聴覚機器を活用した「シニア向けスマートフォン講座」や「パソコンによるビデオ編集講座」等を開催するもの。	14
○機材・教材を活用した映画会事業 毎月開催の「わくわく薩摩川内土曜塾『わくわく図書館（映画会）』」をはじめ、「16ミリ映画を楽しむつどい」、保育園や自治会等での「おでかけ図書館（出張映画会）」等により、機材・教材の利用促進を図るもの。	—



【おでかけ図書館】



【シニア向けスマートフォン講座】

【資料編】

薩摩川内市の面積と人口推移

面積 総面積 682.92 k m²

年次別人口の推移

年次	世帯数	人口			一世帯あたり 人員	備考
		総数	男	女		
平成16年	41,601	103,412	48,756	54,656	2.5	
平成22年	41,449	99,589	47,062	52,527	2.4	国勢調査
平成23年	41,564	99,250	47,057	52,193	2.4	
平成24年	41,337	98,297	46,654	51,643	2.4	
平成25年	41,180	97,581	46,405	51,176	2.4	
平成26年	41,901	96,704	46,067	50,637	2.3	
平成27年	40,686	96,076	45,926	50,150	2.4	国勢調査
平成28年	40,775	95,496	45,753	49,743	2.3	
平成29年	40,765	94,622	45,360	49,262	2.3	
平成30年	40,945	93,927	45,111	48,816	2.3	
令和元年	40,927	93,009	44,735	48,274	2.3	
令和2年	40,995	92,403	44,570	47,833	2.3	国勢調査
令和3年	41,162	91,873	44,449	47,424	2.2	
令和4年	41,196	91,075	44,204	46,871	2.2	

- ※ 平成16年は合併前の旧市町村分の合算である。
 ※ 国勢調査を行った年以外は推計人口である。(各年10月1日現在)

一般会計と教育費の決算額の推移

(単位：千円、%)

年度	一般会計総額	うち教育費	構成比
平成16年度	58,348,285	4,702,577	8.06
平成22年度	53,514,906	4,396,985	8.22
平成23年度	54,312,110	4,359,063	8.03
平成24年度	51,060,138	4,298,397	8.42
平成25年度	52,147,401	3,847,328	7.38
平成26年度	55,846,155	4,043,038	7.24
平成27年度	53,815,689	3,934,995	7.31
平成28年度	54,251,352	4,135,001	7.62
平成29年度	55,076,337	4,428,502	8.04
平成30年度	53,578,850	6,103,924	11.39
令和元年度	52,523,647	4,654,236	8.86
令和2年度	66,396,805	4,964,462	7.48
令和3年度	61,332,793	3,669,138	5.98

- ※ 16年度は合併前の旧市町村の決算の合算額と薩摩川内市の決算額の計である。

令和5年度薩摩川内市一般会計予算

(単位：千円、%)

歳出区分 (款)	令和5年度		令和4年度		比較	
	当初予算額	構成比	当初予算額	構成比	増減額	増減率
議会費	297,744	0.5	304,276	0.6	△6,532	△2.1
総務費	6,555,734	12.0	6,997,826	13.1	△442,092	△6.3
民生費	16,937,669	31.1	16,409,295	30.7	528,374	3.2
衛生費	6,647,947	12.2	6,873,455	12.8	△225,508	△3.3
労働費	35,773	0.1	35,313	0.1	460	1.3
農林水産業費	2,011,365	3.7	1,869,717	3.5	141,648	7.6
商工費	1,918,268	3.5	2,014,505	3.7	△96,237	△4.8
土木費	6,298,797	11.5	5,689,238	10.6	609,559	10.7
消防費	2,714,790	5.0	2,079,945	3.9	634,845	30.5
教育費	4,484,920	8.2	4,318,629	8.1	166,291	3.9
災害復旧費	1,015,074	1.9	1,033,162	1.9	△18,088	△1.8
公債費	4,656,273	8.5	4,940,185	9.2	△247,912	△5.1
諸支出金	915,646	1.7	890,454	1.7	25,192	2.8
予備費	50,000	0.1	50,000	0.1	0	0.0
合計	54,540,000	100.0	53,470,000	100.0	1,070,000	2.0

教育費(4,484,920千円)の内訳

(単位：千円、%)

歳出区分 (款)	令和5年度		令和4年度		比較	
	当初予算額	構成比	当初予算額	構成比	増減額	比率
教育総務費	708,316	15.9	706,339	16.3	1,977	△0.4
小学校費	769,065	17.1	775,341	18.0	△6,276	△0.9
中学校費	444,164	9.9	392,171	9.1	51,993	0.8
幼稚園費	207,040	4.6	219,295	5.1	△12,255	△0.5
社会教育費	996,490	22.2	1,072,910	24.8	△76,420	△2.6
保健体育費	1,359,845	30.32	1,152,573	26.7	202,272	3.62
合計	4,484,920	100.0	4,318,629	100.0	166,291	

※ 社会教育費には市長事務部局が所管する予算319,159千円、保健体育費には市長事務部局が所管する予算734,166千円を含む。また、教育委員会が所管する予算の総額は「11款 災害復旧費」中の5,000千円を加えた3,277,182千円である。

市長事務部局所管	10款 教育費 1,212,738千円	10款 教育費 計4,484,920千円	教育委員会所管 計3,277,182千円
教育委員会所管	10款 教育費 3,272,182千円		
	11款 災害復旧費 5,000千円		

○市立幼稚園の一覧

令和5年5月1日現在

幼稚園名	園長名※1 (小学校長兼務)	副園長名※1 (小学校教頭兼務)	所在地	TEL	職員 数※2	園児数			学級数
				FAX		男	女	計	
城上幼稚園	佐藤 義明	片平 嘉文	城上町4387	0996 30-2155	2	6	1	7	1
				0996 30-2155					
亀山幼稚園	鍛冶屋 恵子	—	五代町635	0996 22-6232	5	4	6	10	1
				0996 22-3028					
ひわき幼稚園	谷山 弘毅	竹添 敬子	樋脇町塔之原 3624	0996 37-3677	2	3	4	7	1
				0996 37-3677					
東郷幼稚園	南之園 八千代	—	東郷町斧淵 4773-2	0996 42-1547	5	3	4	7	1
				0996 42-1547					
里幼稚園	永野 俊也	森山 慎一	里町里1650-1	09969 3-2372	2	9	8	17	2
				09969 3-2372					
中津幼稚園	那須 広代	徳永 智明	上甗町中甗253	09969 2-1110	2	7	6	13	1
				09969 2-1110					
かのか幼稚園	有馬 由美子	—	下甗町青瀬382	09969 6-2767	5	13	14	27	2
				09969 5-0133					
かのか幼稚園 鹿島分園	令和5年4月から休園		鹿島町藺牟田 1501	09969 4-2424					
				09969 4-2012					
計					23	45	43	88	9

※1・・・ 亀山幼稚園、東郷幼稚園及びかのか幼稚園の園長は、専任である。

※2・・・ 「職員数」は本務者のみである。

〇市立小学校の一覧

令和5年5月1日現在

学校名	校長名	所在地	T E L	職員数※1			児童数	学級数※2	校地面積(m ²)※3				校舎面積(m ²)※4		
	教頭名		F A X	教育職員	事務職員	市費職員			建物敷地	屋外運動場	その他	計	一般校舎	屋内運動場	計
亀山小学校	吉永 秀和	宮内町1680	0996 23-7286	34 (1)	2	2	485	24 (8)	12,822	8,282	791	21,895	4,623	995	5,618
	肥後 弘章		0996 23-7296												
可愛小学校	大園 清子	御陵下町 4-30	0996 23-6103	35 (1)	1	2	690	28 (7)	12,514	7,455	414	20,383	4,833	1,048	5,881
	原口 隆司		0996 23-6104												
川内小学校	中川路 和孝	向田町1425	0996 23-7201	20 (1)	1	2	291	17 (6)	9,166	5,742	6,346	21,254	3,611	621	4,232
	米村 圭史		0996 23-7244												
隈之城小学校	久木田 剛	隈之城町 1392-1	0996 23-2604	37 (2)	1	2	698	30 (7)	13,469	7,995	205	21,669	5,901	1,048	6,949
	内山 信一		0996 22-0581												
平佐西小学校	新田 賢一	平佐町2193	0996 23-7160	46 (2)	2	2	842	38 (13)	13,201	4,885	2,108	20,194	6,451	719	7,170
	宅間 万能 奥野 裕樹		0996 23-7163												
平佐東小学校	今屋 厚造	中村町7401	0996 29-2124	7 (1)	1	1	27	6 (2)	5,953	4,078	1,265	11,296	1,710	494	2,204
	西村 一伸		0996 29-2690												
水引小学校	柳田 健一	水引町 5349-1	0996 26-2004	10 (1)	1	2	103	8 (2)	8,513	5,088	2,248	15,849	2,513	823	3,336
	飯田 健太郎		0996 26-3205												
永利小学校	牧本 佳代子	百次町959	0996 23-2804	26 (1)	1	2	475	21 (5)	11,564	7,327	8,808	27,699	3,427	844	4,271
	中川 満		0996 23-2052												
峰山小学校	青崎 幸一	高江町 526-1	0996 27-2004	5 (1)	1	1	27	4 (1)	6,540	4,274	542	11,356	1,886	434	2,320
	牧之瀬 誠		0996 27-2045												
八幡小学校	松永 芳久	田海町 3683-1	0996 30-2132	6 (1)	1	1	20	5 (2)	8,249	4,068	1,308	13,625	1,484	797	2,281
	福田 顕太郎		0996 30-2725												
育英小学校	釘本 隆洋	中郷三丁目 147	0996 23-3973	20 (1)	1	2	361	16 (4)	11,043	7,399	528	18,970	3,386	973	4,359
	吉井 雅彦		0996 23-3645												
高来小学校	岩元 秀光	高城町1326	0996 30-0504	10 (1)	1	2	103	8 (2)	6,545	5,245	1,649	13,439	1,451	798	2,249
	穉近 卓也		0996 30-0543												
城上小学校	佐藤 義明	城上町 4525-1	0996 30-0593	9 (1)	1	1	60	8 (3)	4,925	4,205	3,715	12,845	1,742	797	2,539
	片平 嘉文		0996 30-2135												
樋脇小学校	谷山 弘毅	樋脇町 塔之原3624	0996 37-2038	13 (1)	1	2	127	8 (2)	9,023	9,946	775	19,744	2,459	607	3,066
	竹添 敬子		0996 37-2296												
市比野小学校	長崎 克則	樋脇町 市比野2805	0996 38-0014	10 (1)	1	2	122	8 (2)	5,672	6,166	2,901	14,739	2,614	514	3,128
	永田 浩子		0996 38-0326												
入来小学校	川邊 浩幸	入来町 浦之名60	0996 44-2062	11 (1)	1	2	119	9 (3)	3,400	4,900	2,807	11,107	1,880	763	2,643
	宮 由美子		0996 44-2103												
副田小学校	脇 輝美	入来町 副田2030	0996 44-2928	11 (1)	1	1	80	8 (2)	7,192	5,450	1,212	13,854	2,119	532	2,651
	原田 昌彦		0996 44-2931												

学校名	校長名	所在地	T E L	職員数※1			児童数	学級数 ※2	校地面積 (㎡) ※3				校舎面積 (㎡) ※4		
	教頭名		F A X	教育職員	事務職員	市費職員			建物敷地	屋外運動場	その他	計	一般校舎	屋内運動場	計
黒木小学校	平山 淳郎	祁答院町 黒木123	0996 55-0057	2	1	1	12	2	4,660	4,116	2,713	11,489	1,505	532	2,037
	川口 博史		0996 55-0905												
大裏小学校	岡留 一正	祁答院町 下手974	0996 55-0009	7 (1)	1	2	48	6 (2)	3,354	11,498	1,730	16,582	1,648	532	2,180
	花木 あゆみ		0996 55-0903												
上手小学校	米丸 寛之	祁答院町 上手578	0996 55-0025	7 (1)	1	1	37	6 (3)	5,109	6,471	1,489	13,069	1,615	574	2,189
	星子 聡		0996 55-0904												
蘭牟田小学校	中村 勲	祁答院町 蘭牟田108	0996 56-0032	7 (1)	1	1	29	5 (1)	5,464	5,641	1,574	12,679	2,086	472	2,558
	上国料 豊		0996 56-0623												
里小学校	永野 俊也	里町里1601	09969 3-2008	7 (1)	1	2	41	5	2,302	3,457	2,161	7,920	1,498	510	2,008
	森山 慎一		09969 3-2206												
中津小学校	那須 広代	上甌町中甌 254	09969 2-0013	5 (1)	1	1	21	4	3,265	2,011	1,040	6,316	1,158	601	1,759
	徳永 智明		09969 6-1632												
手打小学校	森木 淳一	下甌町手打 1010	09969 7-0024	4 (1)	1	2	14	3	4,689	2,818	4,180	11,687	1,694	680	2,374
	原田 和彦		09969 7-0201												
長浜小学校	宇都宮 義彰	下甌町長浜 660	09969 5-0051	5 (1)	1	1	26	4	3,018	7,688	7,568	18,274	1,694	680	2,374
	上山崎 恭平		09969 5-0050												
鹿島小学校	中藪 千寿	鹿島町 蘭牟田1501	09969 4-2004	4 (1)	1	2	18	3	2,814	4,680	705	8,199	1,180	736	1,916
	田之畑 亨		09969 4-2012												
小学校計				358 (27)	28	42	4,876	284 (77)							

※1・・・ () は養護教諭再掲
 ※2・・・ () は特別支援学級再掲

※3、4の面積は令和4年度公立学校施設等の総括表より

〇市立中学校の一覧

令和5年5月1日現在

学校名	校長名 教頭名		所在地	TEL		職員数※1			生徒数	学級数 ※2	校地面積(m²)※3				校舎面積(m²)※4		
				F A X	教育職員	事務職員	市費職員	建物敷地			屋外運動場	その他	計	一般校舎	屋内運動場	計	
川内北中学校	感王寺 等		花木町 17-60	0996 23-4164	49 (2)	2	2	743	25 (5)	14,392	10,576	414	25,382	6,330	1,202	7,532	
	前鶴 友文			0996 23-4055													
	伊堂寺 啓哉																
川内中央中学校	上栗 博文		平佐町 5000	0996 23-5200	37 (1)	1	2	558	19 (4)	29,953	26,324	4,629	60,906	7,119	1,446	8,565	
	荒殿 博昭			0996 23-5585													
川内南中学校	松本 眞一		平佐町 985	0996 23-4602	35 (1)	2	2	558	18 (4)	13,422	19,593	12,564	45,579	6,157	1,222	7,379	
	池本 正勝			0996 22-0582													
水引中学校	日高 正人		水引町 7602-1	0996 26-2104	9 (1)	1	1	58	5 (2)	13,563	5,910	1,144	20,617	2,340	830	3,170	
	前平 勝			0996 26-3908													
平成中学校	福園 和幸		城上町 610	0996 30-1284	9 (1)	1	2	76	4 (1)	9,918	11,160	8,734	29,812	2,923	830	3,753	
	山之内 和彦			0996 30-2965													
樋脇中学校	福元 耕二		樋脇町 塔之原 10295	0996 38-1244	16 (1)	1	2	135	8 (2)	12,321	28,000	1,030	41,351	4,231	843	5,074	
	紙屋 貴志			0996 38-1815													
入来中学校	石畑 浩一		入来町 浦之名 7635	0996 44-2070	12 (1)	1	1	114	5 (2)	3,530	11,862	1,273	16,665	3,445	852	4,297	
	土器手 幸一			0996 44-2232													
祁答院中学校	末留 健太郎		祁答院町 下手190-1	0996 55-0030	10 (1)	1	2	76	5 (2)	9,430	13,280	1,615	24,325	2,896	884	3,780	
	堀内 隆史			0996 55-0906													
里中学校	柿元 真一		里町里 3377	09969 3-2002	9 (1)	1	2	36	5 (2)	3,415	8,838	1,754	14,007	1,629	628	2,257	
	中野 浩一			09969 3-2080													
上甌中学校	令和2年4月 から休校		上甌町 中甌191-1							4,431	9,735	762	14,928	1,535	615	2,150	
海陽中学校	令和3年4月 から休校		下甌町 手打1472							7,068	11,807	11,027	29,902	1,655	804	2,459	
海星中学校	下中 諭		下甌町 青瀬1034-1	09969 5-0054	10 (1)	1	1	26	5 (2)	1,644	12,152	5,723	19,519	1,590	751	2,341	
	市來 哲平			09969 5-0321													
鹿島中学校	平成24年4月 から休校		鹿島町 藺牟田1397							3,478	6,397	5,537	15,412	1,132	697	1,829	
中学校計					196 (11)	12	17	2,380	99 (26)	-	-	-	-	-	-	-	

〇市立義務教育学校の一覧

令和5年5月1日現在

学校名	校長名 教頭名		所在地	TEL		職員数※1			生徒数	学級数 ※2	校地面積(m²)※3				校舎面積(m²)※4		
				F A X	教育職員	事務職員	市費職員	建物敷地			屋外運動場	その他	計	一般校舎	屋内運動場	計	
東郷学園 義務教育学 校	永田 真一		東郷町 斧淵4564	0996 42-0001	34 (2)	2	2	256 (前期)	14 (4)	23,194	36,452	7,770	67,416	6,606	1,749	8,355	
	川崎 弘樹 志摩 勝浩			0996 42-0004													158 (後期)

※1・・・職員数は定数、()は養護教諭再掲〔中学校、義務教育学校共通〕

※2・・・()は特別支援学級再掲

※3、4の面積は令和4年度公立学校施設等の総括表より

小中、義務教育学校計	職員数※1			児童 生徒数	学級数 ※2
	教育職員	事務職員	市費職員		
	588 (40)	42	61	7,670	406 (110)

○ 児童生徒数・学級数の年度別推移

※各年5月1日現在の実数である。

【小学校】

学校名	平成16年度		平成29年度		平成30年度		平成31年度		令和2年度		令和3年度		令和4年度		令和5年度	
	児童数	学級数	児童数	学級数	児童数	学級数	児童数	学級数	児童数	学級数	児童数	学級数	児童数	学級数	児童数	学級数
亀山小	555	20	550	22	565	24	551	25	542	23	517	23	503	23	485	24
可愛小	730	23	633	23	653	25	660	26	679	29	684	28	670	27	690	28
川内小	334	13	263	13	268	13	266	13	285	14	275	15	271	16	291	17
隈之城小	815	26	715	28	720	28	700	27	685	28	693	28	721	30	698	30
平佐西小	770	25	856	29	864	30	858	31	860	33	857	34	867	36	842	38
平佐東小	63	6	22	5	22	3	26	4	23	4	28	6	26	6	27	6
水引小	169	9	128	8	128	8	134	8	124	8	118	8	104	8	103	8
永利小	420	14	505	18	517	18	525	20	507	20	490	19	492	20	475	21
峰山小	91	7	29	5	29	6	32	6	29	5	30	4	27	6	27	4
寄田小	18	3	(H 2 4 . 4 . 1 閉校)													
滄浪小	26	3	(H 2 4 . 4 . 1 閉校)													
八幡小	83	6	41	6	45	5	39	5	36	6	29	5	26	5	20	5
育英小	312	13	375	15	372	16	380	17	380	17	389	17	365	16	361	16
高来小	130	6	119	8	134	7	131	8	111	8	111	8	104	8	103	8
城上小	87	7	43	5	45	7	42	6	40	5	47	8	54	8	60	8
吉川小	17	3	(H 2 7 . 4 . 1 閉校)													
陽成小	35	4	13	3	(H 3 0 . 4 . 1 閉校)											
湯田小	28	4	(H 2 6 . 4 . 1 閉校)													
西方小	13	3	(H 2 5 . 4 . 1 閉校)													
樋脇小	192	8	137	8	140	8	140	8	136	8	133	8	136	8	127	8
市比野小	177	7	166	7	161	8	139	8	145	8	138	8	130	8	122	8
倉野小	12	3	(H 2 2 . 4 . 1 閉校)													
藤本小	12	3	(H 2 5 . 4 . 1 閉校)													
野下小	9	3	(H 2 3 . 4 . 1 閉校)													
入来小	119	6	94	8	145	8	136	8	132	8	124	8	128	8	119	9
副田小	149	6	84	8	79	8	81	8	91	8	93	8	89	8	80	8
朝陽小	38	5	28	3	(H 3 0 . 4 . 1 閉校)											
大馬越小	26	3	14	3	(H 3 0 . 4 . 1 閉校)											
東郷小	229	9	318	15	302	15	東郷学園へ									
山田小	12	3	15	4	(H 2 9 . 4 . 1 閉校)											
南瀬小	28	4	15	5	(H 2 9 . 4 . 1 閉校)											
鳥丸小	41	5	22	4	(H 2 9 . 4 . 1 閉校)											
藤川小	20	4	9	3	(H 2 9 . 4 . 1 閉校)											
黒木小	47	5	30	4	32	4	25	3	21	4	20	3	16	3	12	2
大婁小	84	6	65	7	67	8	72	8	67	8	64	8	61	8	48	6
上手小	61	6	29	3	31	4	31	4	33	5	34	5	35	6	37	6
藺牟田小	47	5	41	6	31	4	35	5	36	5	28	4	28	5	29	5

学校名	平成16年度		平成29年度		平成30年度		平成31年度		令和2年度		令和3年度		令和4年度		令和5年度	
	児童数	学級数	児童数	学級数	児童数	学級数	児童数	学級数	児童数	学級数	児童数	学級数	児童数	学級数	児童数	学級数
里小	75	6	49	5	51	6	52	5	58	6	54	7	46	5	41	5
中津小	32	3	32	5	28	4	26	4	23	4	21	4	20	4	21	4
平良小	16	3	(H 2 3 . 4 . 1 閉校)													
浦内小	14	3	(H 2 0 . 4 . 1 閉校)													
手打小	52	5	31	3	33	5	24	4	21	4	22	4	18	4	14	3
西山小	12	3	(H 2 5 . 4 . 1 閉校)													
青瀬小	21	3	(H 2 4 . 4 . 1 閉校)													
長浜小	43	4	34	4	40	4	35	4	30	4	26	4	29	4	26	4
子岳小	11	3	(H 2 4 . 4 . 1 閉校)													
鹿島小	38	5	25	4	29	4	26	5	21	4	20	3	21	4	18	3
計	6,313	324	5,530	297	5,531	280	5,166	270	5,115	276	5,045	277	4,987	284	4,876	284

【中学校】

学校名	平成16年度		平成29年度		平成30年度		平成31年度		令和2年度		令和3年度		令和4年度		令和5年度	
	生徒数	学級数	生徒数	学級数	生徒数	学級数	生徒数	学級数	生徒数	学級数	生徒数	学級数	生徒数	学級数	生徒数	学級数
川内北中	741	22	727	23	740	25	728	25	741	25	743	25	775	26	743	25
川内中央中	593	17	533	17	527	17	542	17	518	16	519	17	539	18	558	19
川内南中	654	19	566	20	576	19	592	19	579	19	602	19	561	19	558	18
水引中	119	5	64	4	63	5	52	5	64	5	66	5	73	5	58	5
高江中	76	4	19	4	(H 3 0 . 4 . 1 閉校)											
平成中	186	7	117	6	112	5	98	5	109	6	91	6	96	6	76	4
高城西中	30	3	(H 2 4 . 4 . 1 閉校)													
樋脇中	241	9	160	8	155	8	145	8	144	8	144	8	136	8	135	8
入来中	197	7	119	5	115	5	97	4	94	5	96	5	104	5	114	5
東郷中	175	6	138	6	135	6	東郷学園へ									
祁答院中	152	5	94	5	90	5	83	5	85	5	83	5	79	5	76	5
里中	46	3	35	3	27	4	27	4	30	4	30	4	32	4	36	5
上甌中	40	3	19	3	14	2	12	2	(R 2 . 4 . 1 から休校)							
海陽中	35	3	21	3	21	3	22	3	17	3	(R 3 . 4 . 1 から休校)					
海星中	38	3	15	3	16	3	18	3	18	3	33	3	25	3	26	5
鹿島中	14	2	(H 2 4 . 4 . 1 から休校)													
計	3,337	118	2,627	110	2,591	107	2,416	100	2,399	99	2,407	97	2,420	99	2,380	99

【義務教育学校】

学校名	平成16年度		平成29年度		平成30年度		平成31年度		令和2年度		令和3年度		令和4年度		令和5年度	
	児童生徒数	学級数	児童生徒数	学級数	児童生徒数	学級数	児童生徒数	学級数	児童生徒数	学級数	児童生徒数	学級数	児童生徒数	学級数	児童生徒数	学級数
東郷学園							(前期課程)		(前期課程)		(前期課程)		(前期課程)		(前期課程)	
							297	15	289	15	282	15	278	14	256	14
							(後期課程)		(後期課程)		(後期課程)		(後期課程)		(後期課程)	
						143	7	146	7	148	7	149	9	158	9	
合計	9,650	442	8,157	407	8,122	387	8,022	392	7,949	397	7,882	396	7,834	406	7,670	406

薩摩川内市の文化財一覧

(1) 国指定文化財

令和5年4月1日現在

No.	種別	名 称	地域	所在地	指定年月日
1	有形文化財 (工芸品)	銅鏡 花鳥文様 永仁二年三月十八日施入ノ銘アリ 一面	川内	宮内町1935-2 新田神社	T7. 4. 8
2	有形文化財 (工芸品)	柏樹鷹狩鏡 一面	川内	宮内町1935-2 新田神社	S28. 11. 14
3	有形文化財 (工芸品)	秋草蝶鳥鏡 一面	川内	宮内町1935-2 新田神社	S28. 11. 14
4	有形文化財 (古文書)	新田神社文書(百二十四通) 九卷、一枚	川内	中郷二丁目2-6 川内歴史資料館	S58. 6. 6
5	有形文化財 (歴史資料)	船大工樗木家関係資料	川内	中郷二丁目2-6 川内歴史資料館	H7. 6. 15
6	有形文化財 (建造物)	旧増田家住宅	入来	入来町浦之名77	H26. 12. 10
7	無形民俗文化財	甌島のトシドン	下甌	下甌町手打、片野浦、瀬々野浦、青瀬	S52. 5. 17
8	無形民俗文化財	東郷文弥節人形浄瑠璃	東郷	東郷町斧淵	H20. 3. 13
9	記念物 (史跡)	薩摩国分寺跡	川内	国分寺町字大都及び下台の一部	S19. 11. 13
10	記念物 (史跡)	清色城跡	入来	入来町浦之名字庵之坂、赤城之前、古春、後之迫	H16. 9. 30
11	記念物 (天然記念物)	藺牟田池の泥炭形成植物群落	祁答院	祁答院町藺牟田1994 藺牟田池	T10. 3. 3
12	記念物 (天然記念物)	へゴ自生北限地帯	里 上甌 下甌	里町里字柳ヶ迫 上甌町中野字橋ヶ迫 下甌町青瀬字池平	T15. 10. 27
13	記念物 (天然記念物)	藤川天神の臥龍梅	東郷	東郷町藤川1266 藤川天神	S16. 10. 3
14	記念物 (天然記念物)	永利のおガタマノキ	川内	永利町石神106-1 石神神社	S19. 11. 13
15	記念物 (天然記念物)	カラスバト	里 上甌 下甌 鹿島	甌島(地域を定めず)	S46. 5. 19
16	記念物 (天然記念物)	甌島長目の浜及び潟湖群の植物群落	里 上甌	里町里字牛瀬3026外 上甌町瀬上字大浦30外	H27. 3. 10

(2) 県指定文化財

No.	種別	名 称	地域	所在地	指定年月日
1	有形文化財 (建造物)	新田神社本殿 拝殿 舞殿 勅使殿 両脇摂社	川内	宮内町1935-2 新田神社	H2. 3. 23
2	有形文化財 (彫刻)	阿弥陀如来坐像 1軀 両脇侍像 2軀	川内	高江町長崎1044 長崎公民館	S62. 3. 16
3	有形文化財 (書跡・典籍)	里八幡神社の大般若波羅蜜多經	里	中郷町2丁目2-6 川内歴史資料館	H30. 4. 20
4	有形民俗文化財	入来町中組の田の神	入来	入来町副田4530-1	S41. 3. 11
5	有形民俗文化財	甌島の植物繊維衣料	下甌	下甌町手打1031 下甌郷土館	H17. 4. 19
6	無形民俗文化財	南方神社春祭に伴う芸能(田打)	川内	高江町2254-4 南方神社	S37. 10. 24
7	無形民俗文化財	入来町の疱瘡踊	入来	入来町浦之名	S38. 6. 17
8	無形民俗文化財	新田神社の御田植祭に伴う芸能 (奴踊、棒踊)	川内	宮内町1935-2 新田神社神田	S38. 6. 17
9	無形民俗文化財	久見崎盆踊(想夫恋)	川内	久見崎町	S46. 5. 31
10	無形民俗文化財	甌島の内侍舞	里	里町里1580 八幡神社	H13. 4. 27

No.	種別	名 称	地域	所在地	指定年月日
11	無形民俗文化財	川内大綱引	川内		H18. 4. 21
12	記念物 (天然記念物)	オニバス自生地	川内	寄田町885-39、886-3、886-6 (小比良池)	S30. 1. 14
13	記念物 (史跡)	天辰寺前古墳	川内	天辰町寺前651-2の一部	H25. 4. 23
14	有形文化財 (考古資料)	天辰寺前古墳出土品	川内	中郷二丁目2-6 川内歴史資料館	H25. 4. 23
15	記念物 (天然記念物)	下甑島夜萩円山断崖の白亜系姫浦層群	鹿島	鹿島町藺牟田夜萩1018-1	H25. 4. 23
16	無形民俗文化財	入来神舞	入来	入来町浦之名7308-1 大宮神社	R2. 4. 28

(3) 国選定文化財

No.	種別	名 称	地域	所在地	指定年月日
1	伝統的建造物群 保存地区	薩摩川内市入来麓伝統的建造物群 保存地区	入来	入来町浦之名	H15. 12. 25

(4) 国登録文化財

No.	種別	名 称	地域	所在地	指定年月日
1	有形文化財 (建造物)	鹿島村離島住民生活センター (旧藺牟田漁業組合)	鹿島	鹿島町藺牟田1611-5	H13. 8. 28
2	有形文化財 (建造物)	新大橋	入来	入来町浦之名	H16. 11. 8

(5) 国選択文化財

No.	種別	名 称	地域	所在地	指定年月日
1	無形民俗文化財	甑島の葛布の紡織習俗	里 上甑 下甑 鹿島	鹿児島県 (地域を定めず)	S45. 3. 1
2	無形民俗文化財	東郷人形浄瑠璃	東郷	東郷町斧渕	S54. 12. 7
3	無形民俗文化財	薩摩川内の大綱引き	川内	向田・大小路地区	H31. 3. 28

(6) 市指定文化財

No.	種別	名 称	地域	所在地	指定年月日
1	有形文化財 (建造物)	江之口橋	川内	高江町 (八間川河口)	S47. 4. 1
2	有形文化財 (建造物)	かやぶき門	入来	入来町浦之名130-1	S57. 3. 16
3	有形文化財 (建造物)	降来橋と擬宝珠	川内	宮内町1935-2	S61. 3. 26
4	有形文化財 (建造物)	兼喜神社本殿および拝殿	川内	平佐町1850 兼喜神社	S61. 3. 26
5	有形文化財 (建造物)	田中邸の漆喰壁土蔵	入来	入来町浦之名56	H6. 2. 8
6	有形文化財 (建造物)	笹野橋	東郷	東郷町南瀬笹野 (山田川)	H7. 6. 12
7	有形文化財 (建造物)	藤田家住宅 主屋 附属屋 附 氏神 石垣 石門	入来	入来町浦之名	H30. 8. 27
8	有形文化財 (彫刻)	松尾神社の木像	東郷	東郷町斧渕五社 松尾神社	S46. 7. 13
9	有形文化財 (彫刻)	三島仁王像	樋脇	樋脇町塔之原554	S50. 9. 1
10	有形文化財 (彫刻)	福昌寺仁王石像	川内	向田町1040 福昌禅寺	S60. 3. 27
11	有形文化財 (彫刻)	昌了寺跡の仁王像	入来	入来町浦之名7570	S62. 3. 7

No.	種別	名 称	地域	所在地	指定年月日
12	有形文化財 (彫刻)	天福寺阿弥陀如来像	川内	中村町6026	H4. 3. 25
13	有形文化財 (彫刻)	南瀬山之口の虚空蔵菩薩像	東郷	東郷町南瀬山ノ口	H7. 6. 12
14	有形文化財 (彫刻)	山王岳木造仏三尊像	祁答院	祁答院町藺牟田1927	H15. 3. 1
15	有形文化財 (彫刻)	円明院仁王像	祁答院	祁答院町黒木191-1	H15. 3. 1
16	有形文化財 (古文書)	宥印法印文書	川内	中郷二丁目2-6 川内歴史資料館	S61. 3. 26
17	有形文化財 (考古資料)	石笛	里	里町里444	S57. 2. 1
18	有形文化財 (考古資料)	清水寺経壺	川内	中郷二丁目2-6 川内歴史資料館	S60. 3. 27
19	有形文化財 (考古資料)	青磁蓮花唐草文碗 青磁櫛描き文皿	川内	中郷二丁目2-6 川内歴史資料館	H7. 3. 24
20	有形文化財 (歴史資料)	宥印法印の墓	川内	大小路町 泰平寺	S42. 9. 23
21	有形文化財 (歴史資料)	経塚山板碑	東郷	東郷町斧渕	S46. 7. 13
22	有形文化財 (歴史資料)	平佐焼絵形	川内	中郷二丁目2-6 川内歴史資料館	S46. 11. 1
23	有形文化財 (歴史資料)	東郷渋谷氏宝篋印塔	樋脇	樋脇町塔之原7192-1	S50. 9. 1
24	有形文化財 (歴史資料)	霧島若宮神社の宝塔残欠	樋脇	樋脇町塔之原	S50. 9. 1
25	有形文化財 (歴史資料)	倉野殿墓	樋脇	樋脇町倉野2549	S50. 9. 1
26	有形文化財 (歴史資料)	下甌嶋藺牟田村御検地台帳他四冊	鹿島	鹿島町藺牟田1457-10 鹿島支所	S52. 6. 20
27	有形文化財 (歴史資料)	森殿原の宝塔	川内	宮崎町字森殿原1834	S56. 12. 5
28	有形文化財 (歴史資料)	南瀬観音古石塔群	東郷	東郷町南瀬向江原	S57. 11. 10
29	有形文化財 (歴史資料)	大村郷絵地図	祁答院	祁答院町下手275-2	S58. 4. 21
30	有形文化財 (歴史資料)	藺牟田郷諸家系図帳	祁答院	祁答院町藺牟田138	S58. 4. 21
31	有形文化財 (歴史資料)	宇都六地藏塔	祁答院	祁答院町下手5365	S58. 4. 21
32	有形文化財 (歴史資料)	薩摩国分寺層塔	川内	国分寺町字大都4151 薩摩国分寺跡史跡公園	S60. 3. 27
33	有形文化財 (歴史資料)	太平橋架橋碑	川内	東開聞町14-1 ポケットパーク	S61. 3. 26
34	有形文化財 (歴史資料)	船瀬殿墓	入来	入来町浦之名53	S62. 3. 7
35	有形文化財 (歴史資料)	樋脇郷鳥瞰図	樋脇	樋脇町市比野2442-1 樋脇郷土館	S63. 6. 24
36	有形文化財 (歴史資料)	熊野神社板碑	川内	中郷一丁目328(宅満寺跡内)	H1. 9. 26
37	有形文化財 (歴史資料)	泰平寺住僧墓	川内	大小路町2158 泰平寺墓地	H4. 3. 25
38	有形文化財 (歴史資料)	ロザリオ聖母踏絵	川内	中郷二丁目2-6 川内歴史資料館	H4. 3. 25
39	有形文化財 (歴史資料)	穴野殿古石塔群	東郷	東郷町穴野	H12. 12. 8
40	有形文化財 (歴史資料)	鹿島のどん(梵鐘)	鹿島	鹿島町47	H16. 7. 27
41	有形民俗文化財	宮里田の神石像	川内	宮里町字日吉819	S56. 12. 5
42	有形民俗文化財	松下田庚申塔	川内	城上町字松下田5416	S56. 12. 5

No.	種別	名 称	地域	所在地	指定 年月日
43	有形民俗文化財	尾白江庚申供養燈籠	川内	尾白江町3221	S56. 12. 5
44	有形民俗文化財	松下田の田の神	入来	入来町浦之名14267	S57. 3. 16
45	有形民俗文化財	本庵の田の神	樋脇	樋脇町塔之原5338	S62. 1. 10
46	有形民俗文化財	祢地山の田の神	樋脇	樋脇町祢地山	S62. 1. 10
47	有形民俗文化財	石堂の田の神	東郷	東郷町斧渕石堂	H2. 5. 15
48	有形民俗文化財	山田玉田の田の神	東郷	東郷町山田玉田	H2. 5. 15
49	有形民俗文化財	山田下の女田の神	東郷	東郷町山田山田下 生涯学習センター	H2. 5. 15
50	有形民俗文化財	今村庚申塔	川内	田海町1425	H7. 3. 24
51	有形民俗文化財	ツーロ	鹿島	鹿島町1530 鹿島生涯学習センター	H13. 12. 17
52	有形民俗文化財	藺牟田麓西の石敢当	祁答院	祁答院町藺牟田8130-1	H15. 3. 1
53	無形民俗文化財	南瀬の太鼓踊	東郷	東郷町南瀬	S46. 7. 13
54	無形民俗文化財	山田楽	東郷	東郷町山田	S46. 7. 13
55	無形民俗文化財	倉野太鼓踊 (諏訪神社例祭に伴う芸能)	樋脇	樋脇町倉野 諏訪神社	S48. 3. 14
56	無形民俗文化財	樋脇武士踊	樋脇	樋脇町塔之原	S48. 3. 14
57	無形民俗文化財	上手太鼓踊	樋脇	樋脇町市比野	S48. 3. 14
58	無形民俗文化財	塔之原一区太鼓踊・花尾楽 (諏訪神社夏祭に伴う芸能)	樋脇	樋脇町塔之原 諏訪神社	S48. 3. 14
59	無形民俗文化財	野下鎌踊	樋脇	樋脇町市比野野下	S48. 3. 14
60	無形民俗文化財	藤本棒踊	樋脇	樋脇町藤本	S48. 3. 14
61	無形民俗文化財	岩下棒踊 (熊野神社例祭に伴う芸能)	樋脇	樋脇町塔之原岩下 熊野神社	S48. 3. 14
62	無形民俗文化財	次郎次郎踊 (射勝神社春祭に伴う芸能)	川内	水引町字射勝5921 射勝神社	S56. 12. 5
63	無形民俗文化財	里の武者踊	里	里町里3283	S57. 2. 1
64	無形民俗文化財	さっころ踊	里	里町里115	S57. 2. 1
65	無形民俗文化財	朝陽太鼓踊 (諏訪神社例祭に伴う芸能)	入来	入来町浦之名朝陽12637	H1. 6. 21
66	無形民俗文化財	山下太鼓踊 (諏訪神社例祭に伴う芸能)	入来	入来町浦之名山下6816	H1. 6. 21
67	無形民俗文化財	下手太鼓踊 (諏訪神社例祭に伴う芸能)	入来	入来町副田下手3124-1	H1. 6. 21
68	無形民俗文化財	飯母鷹踊	川内	中村町4927 飯母集会所	H7. 3. 24
69	無形民俗文化財	高城町太鼓踊 (高城神社例祭に伴う芸能)	川内	高城町2308	H7. 3. 24
70	無形民俗文化財	中郷虚無僧踊 (諏訪神社例祭に伴う芸能)	川内	中郷町6485-7	H7. 3. 24
71	無形民俗文化財	南瀬下の太鼓踊 (アケスメロ)	東郷	東郷町南瀬	H7. 6. 12
72	無形民俗文化財	鹿島のトシドン	鹿島	鹿島町1530-1 鹿島生涯学習センター	H13. 12. 17
73	無形民俗文化財	武士踊	下甌	薩摩川内市下甌町手打麓	H27. 3. 26

No.	種別	名 称	地域	所在地	指定年月日
74	無形民俗文化財	青瀬ヤンハ	下甌	薩摩川内市下甌町青瀬	H27. 3. 26
75	無形民俗文化財	網持ちばやし	下甌	薩摩川内市下甌町青瀬	H27. 3. 26
76	無形民俗文化財	出羽踊	下甌	薩摩川内市下甌町長浜	H27. 3. 26
77	無形民俗文化財	シアノーノー	下甌	薩摩川内市下甌町瀬々野浦	H27. 3. 26
78	無形民俗文化財	一條神社太鼓踊(一條神社例祭に伴う芸能)	川内	薩摩川内市陽成町	H30. 8. 27
79	無形民俗文化財	中郷太鼓踊(諏訪神社夏の例祭に伴う芸能)	川内	薩摩川内市中郷町	H30. 8. 27
80	無形民俗文化財	高江太鼓踊(南方神社秋祭に伴う芸能)	川内	薩摩川内市高江町	H30. 8. 27
81	無形民俗文化財	城上町太鼓踊(児美神社例祭に伴う芸能)	川内	薩摩川内市城上町	H30. 8. 27
82	無形民俗文化財	大馬越太鼓踊(鷹子神社例祭に伴う芸能)	入来	薩摩川内市入来町大馬越	H30. 8. 27
83	無形民俗文化財	元村楽太鼓踊(諏訪神社例祭に伴う芸能)	入来	薩摩川内市入来町副田	H30. 8. 27
84	記念物(史跡)	平佐焼窯跡	川内	天辰町皿山2992	S42. 9. 23
85	記念物(史跡)	和睦石	川内	大小路町泰平寺	S42. 9. 23
86	記念物(史跡)	香積寺跡石塔群等	東郷	東郷町南瀬城ヶ原	S46. 7. 13
87	記念物(史跡)	船間島古墳	川内	港町510-1	S46. 11. 1
88	記念物(史跡)	江崎鼻祈願銘文	下甌	下甌町青瀬字焼原1404-1	S48. 4. 1
89	記念物(史跡)	お石塔	入来	入来町浦之名向山6791	S49. 7. 1
90	記念物(史跡)	いくさ墓	入来	入来町浦之名555	S49. 7. 1
91	記念物(史跡)	渋谷有重の墓塔	入来	入来町浦之名9090	S49. 7. 1
92	記念物(史跡)	大永板碑	入来	入来町浦之名9728-z	S49. 7. 1
93	記念物(史跡)	天文板碑	入来	入来町浦之名9728-z	S49. 7. 1
94	記念物(史跡)	下手の十三仏塔	入来	入来町副田3243-4	S49. 7. 1
95	記念物(史跡)	麓下の三十三観音塔	入来	入来町浦之名166	S49. 7. 1
96	記念物(史跡)	旦那墓	入来	入来町副田206-2	S49. 7. 1
97	記念物(史跡)	小路磨崖仏	東郷	東郷町斧渕愛宕山	S50. 7. 28
98	記念物(史跡)	瑠璃光寺跡石塔群	樋脇	樋脇町塔之原891	S50. 9. 1
99	記念物(史跡)	倉野磨崖仏	樋脇	樋脇町倉野1181	S50. 9. 1
100	記念物(史跡)	倉野六地藏塔	樋脇	樋脇町倉野1181	S50. 9. 1
101	記念物(史跡)	木下逆修塔群	樋脇	樋脇町倉野484	S50. 9. 1
102	記念物(史跡)	笹嶺馬頭観音	樋脇	樋脇町倉野1892	S50. 9. 1
103	記念物(史跡)	塔之原殿墓	樋脇	樋脇町塔之原6607	S50. 9. 1
104	記念物(史跡)	薬師堂荒神石塔	樋脇	樋脇町塔之原409-5	S50. 9. 1

No.	種別	名 称	地域	所在地	指定年月日
105	記念物 (史跡)	愛宕山勝軍地蔵	樋脇	樋脇町塔之原4837	S50. 9. 1
106	記念物 (史跡)	樋脇郷地頭仮屋跡	樋脇	樋脇町塔之原485	S50. 9. 1
107	記念物 (史跡)	快慶入定の石室	樋脇	樋脇町塔之原1346	S50. 9. 1
108	記念物 (史跡)	祢礼北六地藏塔	樋脇	樋脇町塔之原10608	S50. 9. 1
109	記念物 (史跡)	市比野駅の跡	樋脇	樋脇町市比野2120-6	S50. 9. 1
110	記念物 (史跡)	玄豊寺跡石塔群	樋脇	樋脇町市比野3482-3	S50. 9. 1
111	記念物 (史跡)	阿弥陀殿の岩仏	樋脇	樋脇町市比野9941	S50. 9. 1
112	記念物 (史跡)	牛鼻の逆修塔群	樋脇	樋脇町市比野10834	S50. 9. 1
113	記念物 (史跡)	屋所石塔群	祁答院	祁答院町藺牟田4394	S52. 4. 1
114	記念物 (史跡)	藺落丘のかくれ念仏	鹿島	鹿島町字藺落1441、1590、1529	S52. 6. 20
115	記念物 (史跡)	永田十三仏塔	樋脇	樋脇町塔之原13424	S54. 12. 1
116	記念物 (史跡)	亀城跡	里	里町里1684-1、2	S56. 3. 6
117	記念物 (史跡)	小川の森	里	里町里2260	S56. 3. 6
118	記念物 (史跡)	隠山のかくれ念仏	里	里町里548	S56. 3. 6
119	記念物 (史跡)	北郷家墓地	川内	平佐町2088	S56. 12. 5
120	記念物 (史跡)	神籠岳の環状列石	入来	入来町浦之名13440-6	S57. 3. 16
121	記念物 (史跡)	大乘妙典千部塔	祁答院	祁答院町黒木4343	S58. 4. 21
122	記念物 (史跡)	岩屋観音磨崖仏	祁答院	祁答院町上手702-2	S58. 4. 21
123	記念物 (史跡)	鳥追の杜	川内	鳥追町102	S60. 3. 27
124	記念物 (史跡)	戸田観音石塔群等	川内	中村町戸田	S60. 3. 27
125	記念物 (史跡)	久住阿弥陀山磨崖仏	川内	久住町490	S60. 3. 27
126	記念物 (史跡)	天狗鼻海軍望楼台	川内	寄田町1094-2	S60. 3. 27
127	記念物 (史跡)	大源寺跡入来院氏関係石塔群	川内	隈之城町1531	S61. 3. 26
128	記念物 (史跡)	栗下磨崖仏	入来	入来町浦之名5987	S62. 3. 7
129	記念物 (史跡)	後醍醐院源良任之墓	樋脇	樋脇町和田	H1. 1. 23
130	記念物 (史跡)	般者殿墓	入来	入来町浦之名6809	H1. 6. 21
131	記念物 (史跡)	島津歳久及び殉死者の供養塔	川内	田海町2409	H1. 9. 26
132	記念物 (史跡)	高城氏石塔群	川内	高城町1301	H1. 9. 26
133	記念物 (史跡)	北山寺住僧墓	川内	高城町4660	H1. 9. 26
134	記念物 (史跡)	水引経塚	川内	水引町5576-2	H1. 9. 26
135	記念物 (史跡)	司野古石塔群	東郷	東郷町斧淵・司野下	H2. 5. 15

No.	種別	名 称	地域	所在地	指定 年月日
136	記念物 (史跡)	山田古石塔群	東郷	東郷町山田・沖田	H2. 5. 15
137	記念物 (史跡)	古城殿石塔	東郷	東郷町斧淵・古城	H2. 5. 15
138	記念物 (史跡)	渋谷重親墓碑	東郷	東郷町斧淵・小路	H2. 5. 15
139	記念物 (史跡)	横岡古墳	川内	上川内町字釜口4770-1 横岡古墳公園	H4. 3. 25
140	記念物 (史跡)	桃花山浄興寺跡石塔群	川内	高城町3059-209	H7. 3. 24
141	記念物 (史跡)	上野氏関係石塔群	川内	百次町2385	H11. 4. 22
142	記念物 (史跡)	下岩戸のかくれ念仏	樋脇	樋脇町倉野2419-2	H14. 4. 25
143	記念物 (史跡)	永源寺跡石塔群	祁答院	祁答院町黒木165	H15. 3. 1
144	記念物 (史跡)	大村古城跡	祁答院	祁答院町下手字中鷲961-3	H15. 3. 1
145	記念物 (史跡)	良重寺跡石塔群	祁答院	祁答院町下手字早馬水流4481-5	H15. 3. 1
146	記念物 (史跡)	龍盛寺跡石塔群	祁答院	祁答院町下手馬頃尾字石原2972-3	H15. 3. 1
147	記念物 (史跡)	大翁寺跡石塔群等	祁答院	祁答院町藺牟田9071	H15. 3. 1
148	記念物 (史跡)	入来院重高墓塔	入来	入来町副田6841-2	H15. 5. 9
149	記念物 (名勝)	瀬尾瀑布（滝の観音）	下甌	下甌町青瀬	S48. 4. 1
150	記念物 (天然記念物)	新田神社の大樟	川内	宮内町1935-2 新田神社	S46. 11. 1
151	記念物 (天然記念物)	諏訪神社のイスノキ	入来	入来町浦之名22	S49. 7. 1
152	記念物 (天然記念物)	鷹之巣神社のイチイガシ	入来	入来町浦之名13614-2	S49. 7. 1
153	記念物 (天然記念物)	ウミネコ繁殖地	鹿島	鹿島町字三本迫2531-1～2533-1、 字下藺落2512	S52. 6. 20
154	記念物 (天然記念物)	珊瑚群生地	鹿島	鹿島町夜萩浦海底	S52. 6. 20
155	記念物 (天然記念物)	梶原家の大ソテツ	鹿島	鹿島町108	S52. 6. 20
156	記念物 (天然記念物)	徳船寺境内及周边樹林	鹿島	鹿島町字橋之口1590、1529	S52. 6. 20
157	記念物 (天然記念物)	久留須梅	東郷	東郷町藤川上園	H2. 5. 15
158	記念物 (天然記念物)	久見崎ハマボウ自生地	川内	久見崎町字蛸原崎35-1、40-2、40- 3	H12. 8. 1

教育機関の状況

[樋脇郷土館]

●所在地 樋脇町市比野2442番地1 (電話 0996-38-0009)

●開館 昭和60年

●施設 ・敷地面積 2,319㎡ ・建築面積 567㎡

●開館時間等

・開館時間 午前9時～午後5時(入館は午後4時30分まで)

・休館日 月曜日、第3日曜日、国民の祝日に関する法律に規定する休日、1月2日から1月4日まで及び12月28日から12月31日まで

・入館料 無料

●収蔵資料数

(令和5年4月1日現在)

	考古	歴史	民俗	美術	その他	計
資料数	491	483	600	28	28	1,630

[入来郷土館]

●所在地 入来町浦之名33番地 (電話 0996-44-5311)

●開館 平成元年

●施設 ・敷地面積 716.70㎡

・建築面積 354.86㎡

・延床面積 312.00㎡

●開館時間等

・開館時間 午前9時～午後5時(入館は午後4時30分まで)

・休館日 月曜日、第3日曜日、国民の祝日に関する法律に規定する休日、1月2日から1月4日まで及び12月28日から12月31日まで

・入館料 無料

●収蔵資料数

(令和5年4月1日現在)

	考古	歴史	民俗	美術	その他	計
資料数	22	86	150	38	800	1,096

[上甗郷土館]

●所在地 上甗町中甗481番地1 (電話 09969-2-0001)

●開館 昭和60年

●施設 ・延床面積 360㎡

●開館時間等

・開館時間 午前9時～午後5時(入館は午後4時30分まで)

・休館日 土曜日、日曜日、国民の祝日に関する法律に規定する休日、1月2日から1月4日まで及び12月28日から12月31日まで

・入館料 無料

●収蔵資料数

650点

[下甌郷土館]

- 所在地 下甌町手打1031番地 (電話 09969-7-0419)
- 開館 昭和58年
- 施設
 - ・敷地面積 1,650㎡
 - ・建築面積 255.57㎡
 - ・延床面積 427.77㎡

●開館時間等

- ・開館時間 午前9時～午後5時 (入館は午後4時30分まで)
- ・休館日 月曜日、火曜日、国民の祝日に関する法律に規定する休日、1月2日から1月4日まで及び12月28日から12月31日まで
- ・入館料 無料

●収蔵資料数

(令和5年4月1日現在)

	考古	歴史	民俗	美術	その他	計
資料数	72	179	1,310	0	27	1,588

[少年自然の家]



1 名称及び所在地等

名 称 薩摩川内市立少年自然の家
所 在 地 永利町2133番地15 (電話 0996-29-2114)
設 立 昭和62年4月 1日
開 所 昭和62年7月23日
開所時間等
・開所時間 8時30分 ~ 17時15分
・休 所 日 月曜日

2 施設の概要

<活動地> (面積 約128,000㎡)

<建物> (面積 4,324.57㎡)

① 研修管理棟	1,558.71㎡	⑥キャンプ管理棟	122.17㎡
集 会 室 (100人)		⑦野 外 炊 飯 棟	117.12㎡
研 修 和 室 (45人)		⑧キャンプ場トイレ棟	50.76㎡
視 聴 覚 室 (48人)		⑨公用車車庫	28.71㎡
工 作 室 (45人)		⑩自 転 車 車 庫	39.00㎡
読 書 室 (45人)		⑪ふれあい工 房	198.00㎡(72人)
プラネタリウム室 (58人)		⑫森 の 遊 学 館	324.00㎡(200人)
②食 堂 (120人)		⑬陶 芸 窯	76.00㎡
③プレイホール517.43㎡ (250人)		⑭炭 焼 窯	14.44㎡
④浴 室 (大浴室40人用2室)		⑮野 外 ト イ レ	11.73㎡
(小浴室2人用2室)		⑯陶 芸 小 屋	55.00㎡
(身障者浴室 1室)		⑰パーベキューハウス	9.00㎡
⑤宿泊施設		⑱ピ ザ 窯	10.00㎡
・本館宿泊棟 1,201.52㎡ (定員248人)			
宿 泊 室 12室 (各室16人 定員192人)			
和 室 2室 (各室24人 定員48人)			
リーダー室 4室 (各室2人 定員8人)			
・野外宿泊施設 64.98㎡			
(バンガロー) 3棟 (各棟5人 定員15人)			
・キャンプ場 38張 (各張6人 定員228人)			

<野外活動施設>

- | | |
|----------------------|-------------------|
| ① キャンプの森 (テントサイト38基) | ④冒険の森 (23施設) |
| ② 野外炊飯の森 | ⑤自転車モトクロス場 |
| ③ キャンプファイヤー場 | ⑥チームワークゲーム (16施設) |

3 利用できる人

- (1) 幼稚園・保育園の園児、小・中・高校の児童・生徒5人以上の団体及びその指導者
- (2) 子ども会、スポーツ少年団等の5人以上の少年団体及びその指導者
- (3) 生涯学習に関する研修等を行う5人以上の団体
- (4) その他、教育委員会が適当と認めるもの

令和5年度主催事業計画一覧

薩摩川内市立少年自然の家

区分	番号	事業名	目的	期 日	対 象	募集人員
指導者育成研修	1	集団宿泊学習担当者事前研修会Ⅰ・Ⅱ	学校が計画する集団宿泊学習を効果的に安全に実施するため、施設の機能及び活動内容や施設と学校の役割分担について理解を深め、望ましい研修活動プログラムの企画や展開方法や体験活動について研修する。	Ⅰ 4月13日(木)	前期利用学校の担当者	—
				Ⅱ 7月25日(火)	後期利用学校の担当者	—
自然に親しむ活動	2	地域指導者養成講座	地域等で行われる青少年教育活動を充実させるため、青少年育成指導者に対して、レクリエーションの概要や実施方法等について理解を深めさせ、青少年育成指導者としての資質向上と意欲付けを図る。	6月23日(金)	青少年教育関連団体の育成者・指導者	40人
	3	プラネタリウム開放	四季を通してプラネタリウムを開放し、星や宇宙について学び、自然に対する興味関心を高める。	① 4月21日(金)・22日(土)	全市民	各40人
				② 8月25日(金)・26日(土)		
				③ 11月24日(金)・25日(土)		
				④ 1月12日(金)・13日(土)		
	4	ファミリー自然体験隊	親子が様々な野外活動や創作活動に挑戦し、ふるさとの自然のすばらしさを体感しながら家族のふれ合いを深める。	① 4月9日(日)	小学生以下の子どもを含む家族	各回概ね28人(7家族)
				② 8月27日(日)		
				③ 10月29日(日)		
				④ 1月21日(日)		
	5	夏休み親子工作教室	自然の素材を活かした夏休みの工作課題の作品製作を支援する。	7月22日(土)・23日(日)	小学生とその保護者	9家族
6	星座ロマン体験「出張星空観望会」	地域に出かけ、季節の星座を観察する機会を提供し、星や宇宙への興味関心を高める。	① 10月20日(金)…黒木小 ② 1月19日(金)…市比野小	全市民	各回希望者	
7	てらやまんち森の学校	多くの市民が寺山の自然の中で、自然の素材を活用した創作活動を通して、作る楽しさや感動を味わう。	① 6月25日(日) 藍染	全市民 (内容により制限あり)	各回概ね27人 (藍染は5名)	
			② 9月15日(金) 木工			
			③ 10月6日(金) 旋盤			
8	てらやまんち元気はつらつスクール	自然散策やスポーツ活動をしたり、食事づくりをしたりして自然に親しみ、心身の健康増進と参加者同士の触れ合いを楽しむ。	11月3日(金)	65歳以上の市民	20人	
			未定	65歳以上の市民	未定	
9	てらやまんちほっとサロン	一般成人を対象に、てらやまんちの自然を活かした創作活動と食を楽しみ、自然や少年自然の家への興味関心を高め、さらに、参加者同士の親睦を深める。	9月3日(日)	一般成人	20人	
10	親子ふれあいキャンプ	冬期のキャンプや体験活動を通して、親子の絆を深めるとともに、自然に親しむことで、自らの生活を見直し、今後の生活に役立てる。	2月10日(土)～11日(日) 【1泊2日】	小中高校生とその保護者	8家族	
体験的適応指導教室	11	リフレッシュin寺山	心に悩みを持つ児童生徒を対象に、日常生活から離れた寺山の自然の中で様々な体験活動を通して、心のリフレッシュを図りながら、人との関わり方や集団生活等への適応能力の育成など自立に向けた支援活動の場とする。	① 5月19日(金)	市内の小・中学生及びその保護者	各回希望者
				② 6月9日(金)		
				③ 7月14日(金)		
				④ 9月8日(金)		
				⑤ 10月13日(金)		
				⑥ 11月10日(金)		
				⑦ 12月8日(金)		
				⑧ 1月12日(金)		
				⑨ 2月9日(金)		
野外活動	12	夏のアドベンチャー「薩摩川内ぼっけもんの旅」	甌島の険しい大自然の中で様々な野外活動に挑戦しながら、やりぬく力や冒険心・協調性などの「生きる力」を育むとともに、豊かで便利な自分たちのふるさとの素晴らしさを再発見する機会とする。	8月3日(木)～6日(日) 【3泊4日】	市内の小学校5年生以上・中学生・高校生	30人
	13	冬のアドベンチャー「薩摩川内ぼっけもんの挑戦」	冬期の宿泊や体験活動にチャレンジし、仲間との友情を深めながら、思いやりの心やどんな困難にも打ち勝つ強い精神力などを養う。	12月24日(日)～26日(火) 【2泊3日】	市内の小学校3・4年生	30人
	14	目指せ！未来のぼっけもん！キッズキャンプ	宿泊体験を伴いながら、体験活動への興味を高めたり、協力したりする態度を養う。	2月17日(土)～18日(日) 【1泊2日】	市内の小学校3・4年生	30人
文芸化事	15	新年を迎える手作りのついで	新年を迎える生活伝承文化として継承されている「しめ飾り・ミニ門松」の手作り体験活動を行いながら、正月の意義やふるさとに伝承されている生活文化の継承意識や家庭・地域の教育力の高揚を図る。	12月10日(日)	全市民	しめ縄(8家族) 門松(12家族)
総合主催	16	てらやまんちオータムフェスタ	全国少年自然の家連絡協議会が提唱する「全国少年自然の家自然体験活動推進月間」の趣旨を活かし、小・中学生や家族等を中心に、様々な自然体験活動の場を提供し、少年自然の家の理解や利用促進を図る。	11月12日(日)	全市民	200人
	17	てらやまんちこどもの日フェスタ	少年自然の家とせんだい宇宙館の施設を使って、親子等で野外や創作活動、プラネタリウム学習などに取り組み、参加者同士の交流や自然と触れ合う楽しさ、豊かなふるさと薩摩川内の素晴らしさを体感する機会とする。	5月5日(金)	全市民	200人
	18	てらやまんちフェスタ		2月4日(日)		200人
社会教育	19	わくわく薩摩川内土曜塾	第4土曜日に、市内の小・中学生とその家族が、さまざまな体験活動を通してふれあいを深める機会とするとともに、参加者の好奇心、向上心、協調性や社会性を育む。	① 4月22日(土) (ピザ窯)	市内の小・中学生及びその保護者	20人
				② 5月27日(土) (アルミ缶ポップコーン)		20人
				③ 6月24日(土) (藍染)		10家族
				④ 9月23日(土) (陶芸)		10家族
				⑤ 10月28日(土) (自然科学実験)		20人
				⑥ 1月27日(土) (石窯グラタン)		20人
				⑦ 2月24日(土) (竹巻パン)		20人

※19事業 45本

[中央公民館・地域公民館]

1 施設の所在

施設名 (併設・複合施設)	所在地	電話番号
中央公民館	大小路町 14 番 5 号	0996-22-7251
樋脇公民館	樋脇町塔之原 3567 番地 1	0996-37-2036
入来公民館	入来町副田 6029 番地 1	0996-44-3358
東郷公民館 (図書館東郷分館)	東郷町斧淵 618 番地 4	0996-42-0053
祁答院公民館 (図書館祁答院分館)	祁答院町下手 974 番地	0996-21-8755
里公民館 (図書館里分館)	里町里 1910 番地	09969-3-2958
上甌公民館 (上甌コミュニティセンター)	上甌町中甌 1296 番地	09969-2-1139
鹿島公民館 (図書館鹿島分館)	鹿島町藺牟田 1530 番地 1	09969-4-2524

※ 各施設の休館日等

館 別	休 館 日	開館時間
中央公民館 及び 地域公民館	(1) 毎月第3日曜日 (2) 年末年始 (12月29日～1月3日)	9:00～22:00

2 施設の概要

施設名	中央公民館	樋脇公民館	入来公民館	東郷公民館								
建設年度	昭和54年度	平成24年度	昭和50年度	平成2年度								
構造	鉄筋コンクリート造3階建	鉄筋コンクリート造平屋建	鉄筋コンクリート造2階建	鉄筋コンクリート造2階建								
敷地面積	4681.97 m ²	2339.25 m ²	6171.9 m ²	3969.29 m ²								
延べ床面積	2402.72 m ²	526.24 m ²	946.14 m ²	2024.8 m ²								
主な施設・規模	1階	1階	1階	1階	会議室	38 m ²	事務室	50 m ²	事務室	51 m ²	事務室	68 m ²
					視聴覚室	116 m ²	樋脇コミ協事務所	28 m ²	小会議室	26 m ²	ホール	568 m ²
					事務室	60 m ²	小会議室	27 m ²	多目的室	87 m ²	小会議室	42 m ²
					実習室	54 m ²	和室	29 m ²	書庫	77 m ²	和室研修室(1・2)	49 m ²
	2階		ホール	350 m ²	研修室	25 m ²			調理研修室	44 m ²		
			第1研修室	92 m ²	調理室	44 m ²			図書室	64 m ²		
			第2研修室	52 m ²	第1会議室	71 m ²	2階	2階	大会議室	91 m ²		
	第3研修室		58 m ²	第2会議室	44 m ²	研修室			47 m ²			
	和室		81 m ²	第3会議室	54 m ²	和室			17 m ²			
	3階		調理室	80 m ²			婦人の部屋	33 m ²	製作学習室	64 m ²		

施設名	祁答院公民館	里公民館	上甌公民館	鹿島公民館								
建設年度	昭和56年度	昭和53・54年度	平成3年度	昭和54年度								
構造	鉄筋コンクリート造2階建	鉄筋コンクリート造2階建	鉄筋コンクリート造2階建一部鉄骨	鉄筋コンクリート造2階建								
敷地面積	6785 m ²	5094.97 m ²	2992 m ²	1033.753 m ²								
延べ床面積	1864.75 m ²	1491.98 m ²	2431.21 m ²	1030 m ²								
主な施設・規模	1階	1階	1階	1階	事務室	38 m ²	事務室	47 m ²	事務室	21 m ²	事務室	25 m ²
					多目的ホール	380 m ²	多目的ホール	512 m ²	トレーニング室	122 m ²	小会議室	41 m ²
					大広間	73 m ²	和室1	43 m ²	アリーナ	1115 m ²	研修室(和室)	63 m ²
					和室	43 m ²	図書室	72 m ²			視聴覚室	87 m ²
					図書室	80 m ²					調理実習室	40 m ²
	2階		会議室1	57 m ²	会議室	43 m ²	会議室	77 m ²	ホール	313 m ²		
			会議室2	36 m ²	和室2	54 m ²	研修室	88 m ²				
			農事研修室	72 m ²	視聴覚室	82 m ²	観覧席	810 m ²				
			調理実習室	84 m ²	調理室	48 m ²						
			生活研修室	37 m ²								

3 社会教育の状況

○ 青少年教育の状況

(1) 子ども会（令和4年度実績）

単位子ども会数	加入者数
246	5,316

(2) 少年愛護センター事業（令和4年度）

- ・常時防犯パトロール・・・月曜日から金曜日まで市内6コースを巡回
- ・特別補導・・・・・・・・・・学校休業中及び青少年育成強調月間に活動
- ・夜間街頭補導・・・・・・・・・・毎月第1木曜日
- ・朝の安全パトロール・・・毎月第2・4の月曜日
- ・定期補導・・・・・・・・・・毎月青少年育成の日（第3土曜日）
- ・環境診断・・・・・・・・・・年1回（県の立入調査に同行）
- ・少年なやみ相談・・・・・・・・11件（※平日電話相談 21:00 まで）
- ・広報啓発活動 少年愛護センターだより 年3回
少年なやみ相談カード配布 年1回 12,000枚

○ PTAの状況（令和4年度実績）

小学校		中学校		義務教育学校		高等学校		計	
単P	会員数	単P	会員数	単P	会員数	単P	会員数	単P	会員数
26	3,595人	10	2,127人	1	275人	3	1,676人	40	7,673人

4 令和5年度市民大学講座一覧

(1) 中央公民館

対象	講座名	回数	日程	定員
高齢者	さわやかセミナー	8回	5月～12月	50人
一般成人	楽しい園芸講座	6回	6月～12月	50人
	ときめきスイーツづくり講座	4回	11月～2月	16人
	災害に備える防災講座	5回	5月～9月	20人
	ふるさと再発見ウォーキング	4回	6月～9月	20人
	魔法の時間の過ごし方講座	4回	6月～9月	20人
	もっと楽しめる子育て講座	4回	10月～2月	20人
	地域づくりを楽しむ講座	4回	11月～2月	20人
	つながりワーカー養成講座（前期）	5回	6月～10月	30人
	社会のアレコレ、知っ得講座	4回	6月～9月	20人
	今日から始める基本の料理【新規】	4回	6月～10月	16人
	暮らしの知恵袋講座	4回	10月～1月	20人
つながりワーカー養成講座（後期）	5回	11月～3月	30人	

対 象	講 座 名	回数	日 程	定員
一般成人	学校支援ボランティアサポーター 養成講座 ～地域と学校の架け橋に～	4回	7月～11月	20人
	ペットと仲良く暮らす【新規】	4回	10月～1月	20人
	楽しい山歩き【新規】 ～低山で安心、いい汗かこう～	5回	10月～1月	20人
	はじめようワード講座	5回	5月～6月	15人
	はじめようエクセル講座	5回	6月～7月	15人
	はじめようワード講座	5回	9月～10月	15人
	はじめようエクセル講座	5回	10月～11月	15人
	エクセル応用講座	4回	12月	15人
	Windows11 とパソコン基礎	4回	1月～2月	10人
青少年・親子	電気の秘密を知ろう	1回	夏休み	25人
	親子でお菓子作り教室	2回	夏休み	13組
	パソコン教室	2回	夏休み	26人
	けん玉教室	1回	夏休み	9人
	マジック教室	1回	夏休み	9組
	夏休みの宿題をみんなでやっちゃおう！（書道）	2回	夏休み	16人

(2) 樋脇公民館

対 象	講 座 名	回数	日 程	定員
一般成人	ハンドメイド教室	6回	6月～12月	10人
	歴史講座	3回	9月～11月	20人
	郷土料理講座	5回	6月～11月	10人
	ミニガーデニング教室	3回	7月～2月	10人
	絵手紙教室	5回	6月～10月	10人
	暮らしに役立つスマートフォン講座（12月コース）	3回	12月	10人
	暮らしに役立つスマートフォン講座（2月コース）	3回	2月	10人
	ヨガ講座	5回	6月～12月	10人

(3) 入来公民館

対 象	講 座 名	回数	日 程	定員
高齢者	入来愛宕大学	10回	5月～3月	50人
一般成人	パッチワーク講座	4回	5月～8月	10人
	素敵にヨガライフ講座前編	4回	6月～9月	15人
	いきいきわくわく講座	4回	10月～1月	15人
	手編み講座	4回	10月～1月	10人
	素敵にヨガライフ講座後編	4回	10月～2月	15人

(4) 東郷公民館

対 象	講 座 名	回数	日 程	定員
高齢者	いきいき講座	7回	6月～2月	50人
一般成人	健康体操	5回	6月～11月	8人
	美文字講座	5回	6月～11月	10人
	東郷土人形指導者養成講座	5回	9月～10月	10人
	パンづくり講座	5回	6月～11月	6人
	インテリアフラワー講座【新規】	4回	6月～12月	10人

	つるし雛飾り講座【新規】	5回	6月～11月	20人
	料理講座【新規】	5回	10月～2月	10人
	快適な暮らしと収納講座【新規】	5回	10月～2月	20人

(5) 祁答院公民館

対象	講座名	回数	日程	定員
高齢者	祁答院高齢者大学	10回	5月～2月	50人
一般成人	七宝焼講座	5回	5月～9月	10人
	懐かしの歌講座【新規】	5回	5月～9月	10人
	乳和食料理講座	5回	5月～9月	15人
	いきいき体操講座	5回	5月～9月	15人
	オカリナ講座（初心者）	5回	10月～12月	15人
	ボディケア講座	5回	10月～2月	15人
	クラフトかご講座	5回	10月～2月	15人
	写経教室	5回	10月～2月	15人

(6) 里公民館

対象	講座名	回数	日程	定員
一般成人	魚の捌き方教室	2回	6月～12月	10人
	郷土料理教室	2回	6月～1月	5人

(7) 上甌公民館

対象	講座名	回数	日程	定員
一般成人	料理・お菓子づくり教室	2回	9月～12月	5人

(8) 下甌地域

対象	講座名	回数	日程	定員
高齢者	元気に長生き健康体操	2回	7月	10人
	趣味が広がる手芸教室	3回	9月～10月	10人
一般成人	おふくろの味	3回	12月～1月	8人

(9) 鹿島公民館

対象	講座名	回数	日程	定員
一般成人	編み物教室	6回	6月～11月	10人

(10) ICT（タブレット）講習会

対象	公民館名	回数	日程	定員
一般成人	中央公民館 5講座	4回	7月～2月	各10人
	樋脇公民館 1講座	4回		

[中央図書館]

施設の概要

施設名 (併設・複合施設)	所在地	電話番号
中央図書館 (視聴覚ライブラリー)	大小路町 14 番 5 号	0996-22-3542
図書館樋脇分館 (樋脇郷土館)	樋脇町市比野 2442 番地 1	0996-38-0009
図書館入来分館 (入来郷土館)	入来町浦之名 33 番地	0996-44-5311
図書館東郷分館 (東郷公民館)	東郷町斧渕 618 番地 4	0996-42-0053
図書館祁答院分館 (祁答院公民館)	祁答院町下手 974 番地	0996-21-8755
図書館里分館 (里公民館)	里町里 1910 番地	09969-3-2958
図書館上甌分館 (上甌総合センター)	上甌町中甌 481 番地 1	09969-2-0031
図書館下甌分館 (下甌支所)	下甌町手打 819 番地	09969-7-0311
図書館鹿島分館 (鹿島公民館)	鹿島町藺牟田 1530 番地 1	09969-4-2211

※ 各施設の休館日等

館 別	休 館 日	開館時間
中央図書館	(1) 毎月第 4 木曜日 (※午後 5 時からは開館) (2) 特別図書整理期間 (年 15 日以内) (3) 年始 (1 月 1 日)	8 : 45 ~ 21 : 00
各分館	(1) 毎月第 3 日曜日及び祝日 (2) 年未年始 (12 月 29 日~1 月 3 日)	9 : 00 ~ 17 : 15

1 奉仕に関すること

(1) 移動図書館の運営状況 (令和 5 年度)

〔巡回コース〕	本土【学校】コース	14 コース
	本土【一般】コース	1 コース
	甌島コース	5 コース
〔貸出場所設置数〕	本土【学校】コース	23 箇所
	本土【一般】コース	8 箇所
	甌島コース	28 箇所

貸出冊数…………… 1 人につき 10 冊以内

貸出期間…………… 約 1 ヶ月間 (次回の巡回日まで)

(2) 読書グループ登録団体

(令和 4 年 1 1 月現在)

地域 区分	川 内	樋 脇	入 来	東 郷	祁答院	里	下 甌	計
団体数	16	3	1	2	1	1	1	25

2 年間貸出利用者数・貸出冊数に関すること

(令和 4 年度)

貸出利用者数			貸出冊数		
図書館	移動図書館	計	図書館	移動図書館	計
56,229	8,400	64,629	221,929	25,251	247,180

3 令和5年度主要事業計画について

事業	内 容	時 期・回 数
移動図書館	[本土] ・学校14コース23ステーション ・一般1コース8ステーション [甌島] ・5コース28ステーション 計 20コース、59ステーション	○学校コース ○一般コース (毎月1回) ○甌島コース ・毎月1回(8月を除く)
おはなし会事業	おはなしひろば (中央図書館・分館)	月1回
	おでかけ図書館 (出張おはなし会)	随時
市民講座	図書館教養講座	年1回
	おはなし実践講座	年2回
読書の魅力を伝える活動推進研修会	県主催の読書の魅力を伝える活動推進研修会	10月5日
16ミリ映画を楽しむつどい	16ミリ映画で、懐かしい映画とアニメ映画を家族で楽しむもの	4月、8月、1月
パソコンによるビデオ編集講座	パソコンを使い、映像編集を学ぶ講座	7月
シニア向けスマートフォン講座	講師を招き、スマートフォンの使い方を学ぶシニア向けの講座	10月
薩摩せんだい図書館フェスタ	読書グループによるおはなしや読書活動の取り組み紹介、図書館クイズなど	11月
郷土文芸誌「文化薩摩川内」発行	作品募集、編集委員会による編集作業、印刷、発行	6月～3月
読書感想文コンクール	・「読書感想文書き方教室」開催 ・作品募集、審査会開催、表彰、文集発行	7月～1月
ブックスタート	絵本を介して心ふれあうひとときをもってもらおうと、赤ちゃんへ絵本を贈る事業	通年実施
宅配サービス	身体の障害等により図書館へ来られない方等を対象に、登録者宅へ本を届けるサービス	月1回
団体貸出	・福祉施設等へ移動図書館巡回で図書を配送 ・地区コミュニティセンターへ200冊配本 ・幼稚園などの登録団体へ、上限200冊貸出	・配送 (月1回) ・配本 (3カ月に1回) ・来館利用(随時)

[視聴覚ライブラリー]

【本館】 所在地 薩摩川内市大小路町14番5号 (電話 0996-22-3542)

(1) 機材の整備状況

(令和5年4月1日現在)

機材名	数量	機材名	数量	機材名	数量
ビデオプロジェクター	19	ポータブル放送機材	2	デジタルビデオカメラ	7
スライド映写機	3	フォトビジョン	2	DVDビデオカメラ	1
スクリーン	20	DVDデッキ	7(2)	デジタルカメラ	3(1)
16ミリ映写機	15	暗幕	11	カメラ	4
三脚	4	暗幕カーテン	14	カラーモニター	4
ポータブルビデオデッキ (再生専用)	6	S-VHSビデオ編集機	1	資料提示装置(書画カメラ)	2
ポータブルDVDデッキ	2	8ミリビデオ編集機	1	マイクスタンド	9
OHP	5	デジタルビデオ編集機 (パソコン)	3	スポットライト	2
ピンマイク	4	集音マイクセット (ミキサー)	1	ワイヤレスアンブシステム (マイク込)	8
音響セット	1	マイク(有線)	7	ラジカセ	4
スピーカーシステム	3	CDプレイヤー	2	コントロールパワーアンプ	4
MDプレイヤー	1	ブルーレイドライブ	1		

(2) 教材の整備状況

教材名	数量	教材名	数量	教材名	数量
16ミリフィルム	225	ビデオ	1,041	DVD	149 (7)

※数量の () 書きは「令和3年度受入・払出数」(うち数表示)

【甌島分館】 所在地 薩摩川内市上甌町中甌481番地1 (電話 09969-2-0031)

(1) 機材の整備状況

(令和5年4月1日現在)

機材名	数量	機材名	数量	教材名	数量
ビデオプロジェクター	3	資料提示装置	1	16ミリ映写機	4
スライド映写機	1	デジタルカメラ	2	OHP	1
スクリーン	3	三脚	2	CDラジカセ	1
DVDデッキ	1				

(2) 教材の整備状況

教材名	数量	教材名	数量	教材名	数量
16ミリフィルム	195	ビデオ	734	DVD	95

[学校給食センター]

◎薩摩川内市立学校給食センターの概要

1 施設の概要

(令和5年4月1日現在)

施設名	位置	TEL	敷地	建物
		FAX		
川内学校給食センター	上川内町 4887 番地	0996 23-0112	5,452 m ²	2,382 m ²
		0996 23-2750		
樋脇学校給食センター	樋脇町塔之原 3624 番地	0996 37-2950	1,050 m ²	517 m ²
		0996 37-2950		
入来学校給食センター	入来町浦之名 7635 番地	0996 44-4113	1,500 m ²	405 m ²
		0996 44-4113		
里学校給食センター	里町里 1910 番地 3	09969 3-2139	589 m ²	268 m ²
		09969 3-2139		
下甑学校給食センター	下甑町青瀬 984 番地 1	09969 5-0090	2,233 m ²	387 m ²
		09969 5-0090		

2 運営の概要 (組織機構)

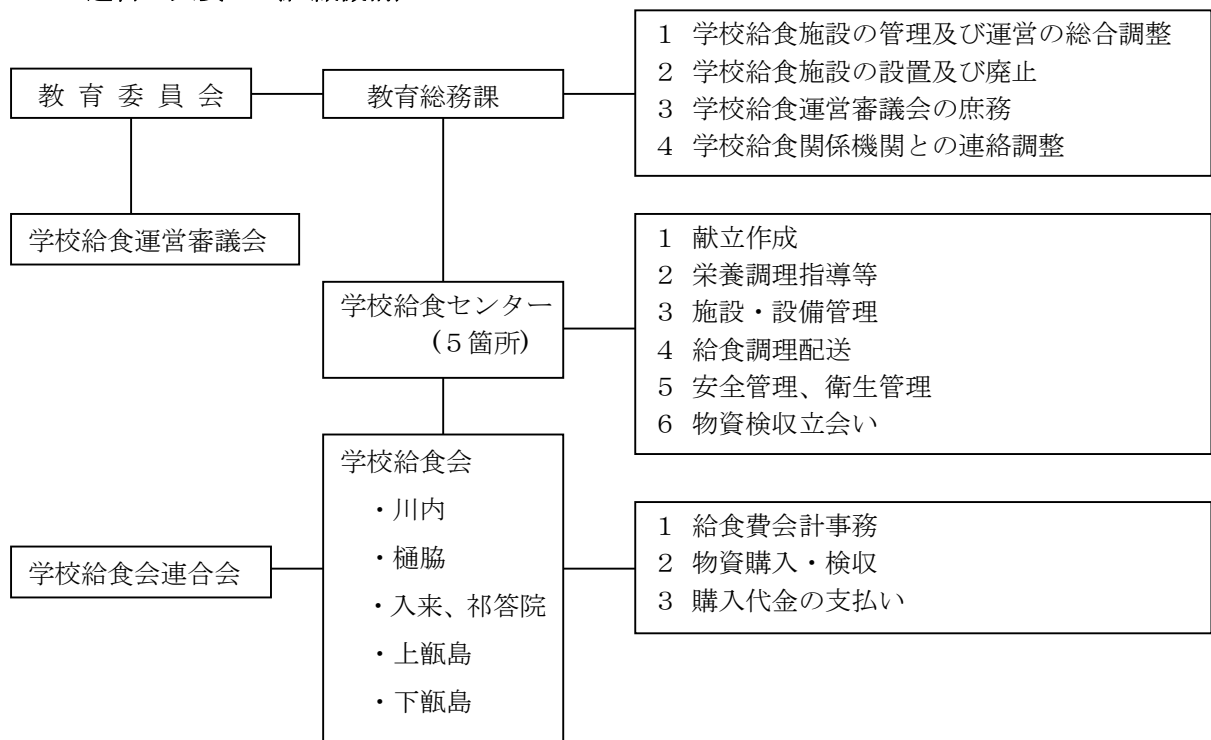

学校給食センター一覧

(令和5年4月6日現在)

センター名	区分	学校	調理方式	学校数 (校)	給食 総数 (食)	給食 徴収方法	職員数			形態				概要		備考		
							管理 (人)	事務 (人)	栄養 教諭 (人)	牛乳	米飯	パン	調理 配送	献立	食器		運営	調理 能力 (食)
川内	センター 方式	小	ドライ 方式	13	4,480	・口産振替 ・個人納付	(1)	3	4							○		
		中		5	2,136													
		義		1	454													
		幼		3	34													
		計		22	7,104													
桶脇	センター 方式	小	ドライ 方式	2	285	・口産振替 ・個人納付	(1)	1	1	○	○	○	一本 献立	ポリカーボ ネイト, ペ樹脂	一 部 民 間	800	S60.4	
		中		1	158													
		幼		1	11													
		計		4	454													
入来	センター 方式	小	ドライ 方式	6	403	・口産振替 ・個人納付	(1)	1	1	○	○	○	一本 献立	強化磁器 耐熱ABS 樹脂	一 部 民 間	1,100	S62.4	
		中		2	222													
		幼		0	0													
		計		8	625													
里	センター 方式	小	ドライ 方式	2	82	・PTAによる徴収	(1)	1	1	○	○	○	一本 献立	強化磁器 耐熱ABS 樹脂	一 部 民 間	400	H15.4	
		中		1	49													
		幼		2	34													
		計		5	165													
		下飯		3	81													
下飯	センター 方式	小	ドライ 方式	1	38	・PTAによる徴収 ・子ども便で徴収	(1)	1	1	○	○	○	一本 献立	ポリエチレ ン・フタレ ート ステンレス	一 部 民 間	500	H12.3	
		中		1	32													
		幼		5	151													
		計		26	5,331													
		中		10	2,603													
合計	センター 方式	義	ドライ 方式	1	454	・PTAによる徴収 ・子ども便で徴収	(5)	7	8	○	○	○	一本 献立	ステンレス	一 部 民 間	11,700		
		幼		7	111													
		計		44	8,499													
		中		10	2,603													

注：1 「管理」欄の（ ）については、川内は教育総務課主幹、桶脇・入来は桶脇地域駐在、里・下飯は飯島教育課長が所長を兼務。

2 「事務」欄について、川内は学校給食会連合会職員2名を含む。

3 給食総数については、教職員を含む。

関係各種審議会（附属機関）の状況

附属機関名	委員定数（任期）
薩摩川内市立学校通学区域・適正規模等審議会	20人以内（任期2年）
薩摩川内市教育支援委員会	15人以内（任期2年）
薩摩川内市いじめ問題対策審議会	8人以内（任期2年）
薩摩川内市社会教育委員	16人以内（任期2年）
薩摩川内市公民館運営審議会	16人以内（任期2年）
薩摩川内市文化財保護審議会	15人以内（任期2年）
薩摩川内市立視聴覚ライブラリー運営審議会	7人以内（任期2年）
薩摩川内市立図書館協議会	7人以内（任期2年）
薩摩川内市学校給食運営審議会	18人以内（任期1年）
薩摩川内市青少年問題協議会	20人以内（任期2年）
薩摩川内市郷土館運営協議会	10人以内（任期2年）
薩摩川内市立少年自然の家運営協議会	10人以内（任期2年）
薩摩川内市伝統的建造物群保存地区保存審議会	15人以内（任期2年）

【行事予定】

令和5年 4月 教育委員会行事予定表

日	曜日	教育総務課	学校教育課	日	曜日	社会教育課・中央公民館・地域公民館・郷土館	少年自然の家	日	曜日	中央図書館・分館
1	土			1	土	入来麓交流館開館セレモニー(入来麓交流館)	辞令交付式	1	土	
2	日			2	日			2	日	
3	月	辞令交付式(再任用職員、新規採用職員) 午さん会 部長・支所長会議、政策会議、執行会議	令和4年度新規採用教員正式採用通知書交付式 辞令交付式及び研修会【新任校長】 辞令交付式及び研修会【新任教頭】 辞令交付式・宣誓式【転入割愛指導主事】	3	月		休所日	3	月	
4	火		辞令交付式【特別支援教育支援員、スクールソーシャルワーカー、イングリッシュ・サポート・ティーチャー、適応指導教室支援員、心の教室相談員】(国際交流センター)	4	火			4	火	16ミリ映画を楽しむつどい(春)
5	水	学校司書補研修会		5	水	子育てサロン 第1回子育てサポーター会議(中央公民館)		5	水	
6	木		市立小・中・義務教育学校1学期始業式・入学式	6	木			6	木	
7	金		新規採用教職員研修会 転任教職員宣誓式【本土地域・甌島地域】(国際交流センター)	7	金			7	金	
8	土			8	土			8	土	おはなしひろば(種脇)
9	日			9	日		ファミリー自然体験隊1(春)	9	日	
10	月	部長・支所長会議、政策会議、執行会議 四役ミーティング	市立幼稚園始業式・入園式	10	月		休所日	10	月	
11	火		第1回指導主事等会議(～13日、リモート)	11	火	第1回指導主事等会議(～13日、リモート)		11	火	おはなしひろば(中央)
12	水			12	水	子育てサロン 社会教育行政研修会		12	水	
13	木		新任・転入校長研修会(国際交流センター) 第1回市校長研修会(国際交流センター)	13	木		集団宿泊学習担当者事前研修会 I	13	木	
14	金		情報教育担当者研修会(リモート)	14	金			14	金	甌島移動図書館(下甌)
15	土			15	土	市PTA連合会第1回常任理事会(中央公民館)		15	土	
16	日			16	日			16	日	
17	月	部長・支所長会議、政策会議、執行会議	市学校保健・安全講習会(リモート)	17	月		休所日	17	月	休館日(分館) 甌島移動図書館(下甌)
18	火		全国学力・学習状況調査 綱引実技・審判講習会(サブアリーナ)	18	火			18	火	甌島移動図書館(下甌・鹿島)
19	水		新任・転任教頭研修会(国際交流センター) 第1回市教頭研修会(国際交流センター)	19	水	子育てサロン		19	水	おはなしひろば(祁答院・里) 甌島移動図書館(上甌)
20	木		第1回地区教育長会議(北薩教育事務所)	20	木			20	木	春の読書まつり(入来) 移動図書館(一般) 甌島移動図書館(里)
21	金			21	金	第1回北薩地区社会教育担当者等研修会(北薩地域振興局第2庁舎)	プラネタリウム無料開放1～22日	21	金	
22	土		わくわく薩摩川内土曜塾 市子ども会育成連絡協議会総会(国際交流センター)	22	土	わくわく薩摩川内土曜塾 市子ども会育成連絡協議会総会(国際交流センター)	わくわく薩摩川内土曜塾(ピザ窯)	22	土	わくわく薩摩川内土曜塾「わくわく図書館4月」
23	日			23	日			23	日	子ども読書の日
24	月	部長・支所長会議、政策会議、執行会議 月例課長会議		24	月		休所日	24	月	
25	火		学校運営協議会合同研修会(リモート) 第1回栄養教諭・給食担当者研修会(リモート)	25	火			25	火	
26	水		第1回市小中一貫教育推進会議(リモート)	26	水	子育てサロン		26	水	
27	木	教育委員会定例会 県市町村連携会議	第1回小学校体育主任等研修会(セントピア)	27	木			27	木	
28	金		第1回地区小・中・義務教育学校校長研修会(国際交流センター)	28	金	第1回中央公民館自主学級連絡協議会学級長会(中央公民館)	川内聖母幼稚園親子遠足	28	金	館内整理日(中央)
29	土	昭和の日	昭和の日	29	土	昭和の日	昭和の日 鹿児島大管弦楽団～30日	29	土	昭和の日
30	日			30	日			30	日	

令和5年 5月 教育委員会行事予定表

日	曜日	教育総務課	学校教育課	日	曜日	社会教育課・中央公民館・地域公民館・郷土館	少年自然の家	日	曜日	中央図書館・分館
1	月			1	月		休所日	1	月	
2	火			2	火			2	火	
3	水	憲法記念日	憲法記念日	3	水	憲法記念日	憲法記念日	3	水	憲法記念日
4	木	みどりの日	みどりの日	4	木	みどりの日	みどりの日	4	木	みどりの日
5	金	こどもの日	こどもの日	5	金	こどもの日	こどもの日 少年自然の家こどもの日フェスタ	5	金	こどもの日
6	土			6	土		休所日	6	土	
7	日			7	日			7	日	
8	月	部長・支所長会議、政策会議、執行会議 四役ミーティング		8	月			8	月	移動図書館
9	火		幼稚園教諭等研修会(国際交流センター)	9	火	県社会教育研究会総会・研修会(県民交流センター)	祁答院中・平成中・高来小～10日	9	火	おはなしひろば(中央) 移動図書館
10	水		小・中・義務教育学校英語主任等研修会(国際交流センター) 市保健主任等研修会(リモート)	10	水	子育てサロン/子育てサポーター情報交換会		10	水	移動図書館
11	木		第3回祁答院地域小学校再編協議会	11	木	北薩地区子ども会育成連絡協議会第1回理事会・総会(北薩地 域振興局第2庁舎)	川内南中～12日(1日研修2日間)	11	木	移動図書館
12	金	県市町村教育委員会連絡協議会定期総会(センター)		12	金	第1回中央公民館自主学級長連絡協議会役員会(中央公民 館)		12	金	おはなしひろば(極脇) 移動図書館 甌島移動図書館(下甌)
13	土		土曜授業	13	土		勝目保育園～14日	13	土	
14	日			14	日			14	日	
15	月	部長・支所長会議、政策会議、執行会議		15	月		休所日	15	月	移動図書館 甌島移動図書館(下甌)
16	火		市教委訪問(川内北中)	16	火			16	火	移動図書館 甌島移動図書館(下甌・鹿島)
17	水		第1回市教育支援委員会(市役所501会議室)	17	水	子育てサロン 県社会教育委員連絡協議会総会・研修会(自治会館) 北薩地区社会教育委員連絡協議会役員会(〃)	亀山小・永利小～18日	17	水	おはなしひろば(東郷・祁答院・里) 移動図書館 甌島移動図書館(上甌)
18	木	第73回全国都市教育長協議会定期総会・研究大会～19日 (帯広市)	川薩地区中体連陸上競技大会(予備日19日)	18	木	中央・東ブロック第1回家庭教育学級主事・学級長会(中公) 県文化財保護行政担当職員研修会		18	木	図書館総合講座 移動図書館(一般) 甌島移動図書館(里)
19	金		第1回フツ化物洗口推進会議(すこやかふれあいプラザ)	19	金	西ブロック第1回家庭教育学級主事・学級長会(里公民館・長浜 地区コミュニティセンター) 鹿児島県少年補導センター連絡協議会(霧島市)	リフレッシュin寺山1	19	金	図書館総合講座 移動図書館
20	土			20	土	市PTA連合会総会(中央公民館)	隈之城保育園～21日	20	土	おはなしひろば(入来)
21	日			21	日			21	日	休館日(分館)
22	月	部長・支所長会議、政策会議、執行会議	第1回いじめ問題対策連絡協議会(国際交流センター)	22	月		休所日	22	月	移動図書館
23	火	鹿児島総合文化祭 第3回県実行委員会(川商ホール)	合同計画訪問(祁答院中・大畏小)	23	火		川床中・阿久根4小合同～24日	23	火	『子どもと一緒に読書の日』 移動図書館
24	水		市教育支援説明会【未就学児】(国際交流センター)	24	水	子育てサロン	長島中・極脇小・入来・副田小～25日	24	水	移動図書館
25	木	教育委員会定例会 学校司書補ブロック研修		25	木			25	木	館内整理日(中央)
26	金		第1回地区小・中・義務教育学校教頭研修会(国際交流セン ター)	26	金			26	金	
27	土		らく楽算数教室(開級式)	27	土	わくわく薩摩川内土曜塾 第1回市PTA連合会母親部地域代表役員会 第1回単位PTA母親部会	わくわく薩摩川内土曜塾(創作活動)	27	土	わくわく薩摩川内土曜塾「わくわく図書館5月」
28	日			28	日			28	日	
29	月	部長・支所長会議、政策会議、執行会議		29	月		休所日	29	月	移動図書館
30	火		第1回通学路安全推進会議(市役所)	30	火		可愛小～6月1日	30	火	
31	水			31	水	子育てサロン	加治木小～6月1日	31	水	

令和5年 6月 教育委員会行事予定表

日	曜日	教育総務課	学校教育課	日	曜日	社会教育課・中央公民館・地域公民館・郷土館	少年自然の家	日	曜日	中央図書館・分館
1	木		市教委訪問(かのご幼、長浜小)	1	木			1	木	移動図書館
2	金	定例記者会見	第16回市小学校綱引競技大会(サンアリーナせんだい)	2	金		リフレッシュin寺山2	2	金	移動図書館
3	土		教職員バレーボール大会(アリーナ)	3	土	県PTA連合会定期総会(県市町村自治会館) 北薩地区社会教育関係団体指導者等研修会(阿久根市)	さつまリーダー研修会～4日	3	土	
4	日		「歯と口の健康週間」図画・ポスター展表彰式(ブラッセだいわ川内店)	4	日			4	日	
5	月	部長・支所長会議、政策会議、執行会議 四役ミーティング		5	月		休所日	5	月	移動図書館
6	火		川薩地区中体連総合体育大会(～7日、予備日8日)	6	火		祁答院4小合同・佐志小・脇本小～8日 市比野小～7日	6	火	移動図書館
7	水			7	水	子育てサロン／子育てサポーター情報交換会	山崎小～8日	7	水	移動図書館
8	木			8	木	青少年育成市民会議総会(SSブラッセだい)		8	木	移動図書館
9	金	薩摩川内地区防犯協会定期総会		9	金	県子ども会育成連絡協議会総会(県青少年会館)		9	金	おはなしひろば(樋脇) 瓶島移動図書館(下瓶)
10	土		土曜授業	10	土			10	土	
11	日			11	日	社会教育関係団体指導者等研修会及びジュニア・リーダー研修会(県民交流センター) 新田神社の御田植祭に伴う芸能(奴踊・棒踊)(新田神社)	休所日	11	日	図書館でミニブリアオバトル
12	月	本会議		12	月		瓶4小～14日	12	月	移動図書館 瓶島移動図書館(下瓶)
13	火			13	火		鷹巣小～15日	13	火	おはなしひろば(中央) 移動図書館 瓶島移動図書館(下瓶・鹿島)
14	水			14	水	子育てサロン ルンルン子育て学習兼子育てサポーター養成講座(1回目)		14	水	移動図書館 瓶島移動図書館(上瓶)
15	木			15	木		神村学園中～16日	15	木	移動図書館(一般) 瓶島移動図書館(里)
16	金			16	金			16	金	移動図書館
17	土			17	土		市子連インリーダー研修～18日	17	土	おはなしひろば(入来)
18	日			18	日			18	日	
19	月	部長・支所長会議、政策会議、執行会議		19	月		休所日	19	月	休館日(分館) 移動図書館
20	火	教育委員会定例会		20	火		水引小～22日	20	火	
21	水	本会議	第1回幼保小連携会議(市役所501会議室)	21	水	子育てサロン	水引中・鶴川内小～22日	21	水	おはなしひろば(東郷・祁答院・里)
22	木	本会議	第2回市学校保健会理事会(サンアリーナせんだい)	22	木			22	木	特別図書整理のため中央図書館休館～7月5日
23	金	本会議		23	金	中央公民館自主学級研修会(中央公民館)	地域指導者養成講座	23	金	
24	土		わくわく薩摩川内土曜塾	24	土	わくわく薩摩川内土曜塾 北薩地区PTA指導者養成事業(さつま町)	わくわく薩摩川内土曜塾(藍染)	24	土	わくわく薩摩川内土曜塾「わくわく図書館6月」(入来)
25	日			25	日		森の学校①(藍染)	25	日	
26	月	本会議		26	月		育英小～28日	26	月	
27	火	常任委員会	市複式学級担当者研修会(関牟田小) 川薩地区中体連水泳競技大会(川内プール)	27	火			27	火	
28	水	常任委員会	新任・転入管理職研修会(国際交流センター)	28	水	子育てサロン ルンルン子育て学習兼子育てサポーター養成講座(2回目)		28	水	
29	木	常任委員会		29	木		大口明光中～30日	29	木	
30	金	月例部課長会議	第2回市校長研修会(国際交流センター)	30	金		樋脇中1日研修	30	金	

令和5年 7月 教育委員会行事予定表

日	曜日	教育総務課	学校教育課	日	曜日	社会教育課・中央公民館・地域公民館・郷土館	少年自然の家	日	曜日	中央図書館・分館
1	土			1	土	市PTA連合会 保護者研修会(中央公民館)		1	土	蔵書点検(中央)
2	日			2	日	県子ども会安全啓発初級指導者養成講習会(県民交流センター)	夏のアドベンチャー結団式・事前研修会(午後)	2	日	蔵書点検(中央)
3	月	部長・支所長会議、政策会議、執行会議 四役ミーティング		3	月		休所日	3	月	第1回市視聴覚ライブラリー運営審議会(中央) 蔵書点検(中央・入来)
4	火		第2回教科用図書研究委員会(中央公民館)	4	火	第1回少年愛護委員連絡会議(市役所)	大口中央中～5日	4	火	
5	水			5	水	子育てサロン/子育てサポーター情報交換会	明和中～6日	5	水	特別図書整理のため休館(～5日)(中央)
6	木	本会議		6	木			6	木	移動図書館(学校1)
7	金		市教委訪問(手打小)	7	金		少年自然の家運営協議会	7	金	移動図書館(学校2) 甌島移動図書館(下甌)
8	土			8	土	北薩地区ジュニアリーダー養成事業(少年自然の家)～9日	夏のアドベンチャー自転車練習1 北薩ジュニアリーダー研修会～9日	8	土	
9	日			9	日	北薩地区子ども会安全教育研修会(少年自然の家)	夏のアドベンチャー自転車練習2	9	日	
10	月	部長・支所長会議、政策会議、執行会議	合同計画訪問(川内小、川内中央)	10	月		休所日	10	月	第1回市図書館協議会(中央) 甌島移動図書館(下甌)
11	火	県市町村教育長会第1回専門部会(鹿市教総セ)		11	火			11	火	おはなしひろば(中央) 甌島移動図書館(下甌・鹿島)
12	水		第2回地区教育長会議(北薩教育事務所)	12	水	第1回社会教育委員の会及び公民館運営審議会(中央公民館) 子育てサロン ルンルン子育て学習兼子育てサポーター養成講座(3回目) 社会教育主事等研修会・人権教育指導者研修会(県交流センター)(～14日)	川内北中～13日	12	水	おでかけ図書館(さくらんぼ保育園) 甌島移動図書館(上甌)
13	木	19市教育長会・総務課長会～14日(伊佐市)	第4回祁答院地域小学校再編協議会	13	木			13	木	甌島移動図書館(里)
14	金		小中一貫教育研究公開(平成中) 公立高等学校生徒募集定員策定等に係る地区説明会(北薩教育事務所)	14	金		リフレッシュin 寺山3	14	金	おはなしひろば(樋脇)
15	土			15	土		夏のアドベンチャー自転車練習3	15	土	おはなしひろば(入来)
16	日			16	日	休館日	夏のアドベンチャー自転車練習4	16	日	休館日(分館)
17	月	海の日	海の日	17	月		休所日	17	月	
18	火	部長・支所長会議、政策会議、執行会議	第1回地区指導主事等会議(北薩教育事務所)	18	火			18	火	パソコンによるビデオ編集講座(中央)
19	水		第3回教科用図書採択連絡協議会(市役所)	19	水	子育てサロン	川内聖母幼稚園～20日	19	水	おはなしひろば(東郷・里)
20	木		市立小・中・義務教育学校1学期終業式	20	木		純心幼稚園	20	木	移動図書館(一般)
21	金			21	金			21	金	
22	土			22	土	わくわく薩摩川内土曜塾	夏のアドベンチャー自転車練習5 夏休み親子工作教室Ⅰ	22	土	わくわく薩摩川内土曜塾「わくわく図書館7月」
23	日			23	日		夏のアドベンチャー自転車練習6 夏休み親子工作教室Ⅱ 宇宙館工作教室(遊学館)	23	日	『子どもと一緒に読書の日』
24	月	部長・支所長会議、政策会議、執行会議		24	月		休所日	24	月	
25	火	教育委員会定例会	市幼保小連携研修会(国際交流センター)	25	火	ニセコ町「少年の翼セミナー」事業受入(28日まで)	集団宿泊学習担当者事前研修会Ⅱ(午後)	25	火	夏休みこども司書体験(中央)
26	水		レッツ・エンジョイ・イングリッシュ【小学校教職員対象】(国際交流センター) 市初任者(2～4年目)アップデート研修(市少年自然の家)	26	水	ニセコ町「少年の翼セミナー」表敬訪問(まごころ文学館) 子育てサロン ルンルン子育て学習兼子育てサポーター養成講座(4回目)	市初任者(2～4年目)アップデート研修	26	水	
27	木		レッツ・エンジョイ・イングリッシュ【小6・中1対象】(国際交流センター)	27	木		神村学園高等部英語科～28日	27	木	館内整理日(中央)
28	金		第2回地区小・中・義務教育学校長研修会(出水市中央公民館)	28	金	第1回中央公民館まつり実行委員会(中央公民館)	平佐東小児童クラブ	28	金	
29	土	かごしま総合文化祭 総開会式(西原商会アリーナ)11:00～		29	土	市PTA連合会第2回常任理事会(中央公民館)	夏のアドベンチャー自転車練習7	29	土	夏休み映画会(中央)
30	日			30	日		夏のアドベンチャー自転車練習8	30	日	
31	月	部長・支所長会議、政策会議、執行会議 総文 薩摩川内市(吟詠剣詩舞)SSプラザせんだい	市ICT活用研修会(東郷学園)	31	月			31	月	

令和5年 8月 教育委員会行事予定表

日	曜日	教育総務課	学校教育課	日	曜日	社会教育課・中央公民館・地域公民館・郷土館	少年自然の家	日	曜日	中央図書館・分館
1	火		普通救命講習会(上飯地域)	1	火			1	火	
2	水	かごしま総合文化祭 薩摩川内市(書道)13:30~14:30(サンアリーナせんだい)	市教育講演会(国際交流センター)	2	水	子育てサロン/子育てサポーター情報交換会 家庭教育学級・PTA合同研修会事前説明会		2	水	
3	木	九州地区市町村教育委員会研修大会(~4日)佐賀市		3	木		夏のアドベンチャー「薩摩川内ぼっけもんの旅」~6日	3	木	
4	金		市フレッシュ研修【社会教育研修】	4	金			4	金	
5	土			5	土			5	土	16時映画を楽しむつどい(夏)
6	日			6	日			6	日	
7	月			7	月			7	月	
8	火	部長・支所長会議、政策会議、執行会議 四役ミーティング	第2回市教頭研修会(国際交流センター)	8	火		休所日	8	火	おはなしひろば(中央)
9	水		薩摩川内市・昌寧郡青少年スポーツ等交流(~11日)	9	水	子育てサロン	休所日	9	水	
10	木			10	木			10	木	
11	金	山の日	山の日 リフレッシュウィーク~17日	11	金	山の日		11	金	
12	土			12	土			12	土	
13	日			13	日			13	日	
14	月			14	月		休所日	14	月	
15	火			15	火			15	火	
16	水	定例記者会見 13時30分~		16	水	県指定無形民俗文化財「久見崎盆踊(想夫恋)」 子育てサロン		16	水	おはなしひろば(里)
17	木			17	木			17	木	移動図書館(一般)
18	金	教育委員会定例会		18	金			18	金	
19	土			19	土	家庭教育学級中央・東ブロック講演会(国際交流センター)		19	土	夏休み映画会
20	日			20	日	休館日		20	日	休館日(分館)
21	月	部長・支所長会議、政策会議、執行会議		21	月		休所日	21	月	
22	火	本会議		22	火	北薩地区子ども会育成連絡協議会第2回理事会(長島町)		22	火	おはなしひろば(入来)
23	水		第2回県指導主事等会議(~24日、かごしま県民交流センター) 第2回市特別支援教育担当者等研修会(リモート)	23	水	子育てサロン		23	水	『子どもと一緒に読書の日』
24	木	学校司書補研修会	普通救命講習会(本土地域~25日、下飯地域)	24	木			24	木	館内整理日(中央)
25	金			25	金		プラネタリウム無料開放②~26日	25	金	
26	土			26	土	わくわく薩摩川内土曜塾		26	土	わくわく薩摩川内土曜塾「わくわく図書館8月」
27	日			27	日		ファミリー自然体験隊2(夏)	27	日	
28	月	部長・支所長会議、政策会議、執行会議		28	月		休所日	28	月	
29	火		市中学校生徒会交流会(予定)	29	火			29	火	
30	水			30	水	子育てサロン		30	水	
31	木	本会議		31	木			31	木	

令和5年 9月 教育委員会行事予定表

日	曜日	教育総務課	学校教育課	日	曜日	社会教育課・中央公民館・地域公民館・郷土館	少年自然の家	日	曜日	中央図書館・分館
1	金	本会議	2学期始業式	1	金			1	金	
2	土			2	土			2	土	
3	日			3	日		てらやまんち ほっとサロン	3	日	
4	月	本会議		4	月		休所日	4	月	移動図書館
5	火	本会議		5	火			5	火	移動図書館
6	水	常任委員会	小・中・義務教育学校英語主任等研修会(国際交流センター)	6	水	子育てサロン 子育てサポーター情報交換会		6	水	移動図書館
7	木	常任委員会		7	木	北薩地区地域活動活性化研修会(自治公民館長等研修会)(出水市)		7	木	移動図書館
8	金	常任委員会	第3回市校長研修会(国際交流センター)	8	金		リフレッシュin寺山4	8	金	おはなしひろば(極脇) 移動図書館 甌島移動図書館(下甌)
9	土		土曜授業	9	土			9	土	
10	日			10	日			10	日	
11	月	部長・支所長会議、政策会議、執行会議 四役ミーティング		11	月		休所日	11	月	移動図書館 甌島移動図書館(下甌)
12	火			12	火			12	火	おはなしひろば(中央) 移動図書館 甌島移動図書館(下甌・鹿島)
13	水			13	水	子育てサロン 青少年問題協議会	桜丘東小～14日	13	水	移動図書館 甌島移動図書館(上甌)
14	木		第2回フッ化物洗口推進会議(福祉プラザ)	14	木			14	木	移動図書館 甌島移動図書館(里)
15	金		合同計画訪問(入来小、副田小) 市就学教育相談1(～10月17日、国際交流センター)	15	金	自主学級功労者等表彰選考委員会及び第1回中央公民館まつり運営委員会	森の学校2(木工教室)	15	金	移動図書館
16	土			16	土			16	土	おはなしひろば(入来)
17	日		中学校体育大会基準日	17	日	休館日		17	日	休館日(分館)
18	月	敬老の日		18	月	敬老の日	休所日	18	月	
19	火	部長・支所長会議、政策会議、執行会議	市いじめ問題対策審議会(市役所教育委員会室) 市就学教育相談2	19	火			19	火	移動図書館
20	水	本会議	第2回地区小・中・義務教育学校教頭研修会(風テラスあくね)	20	水	子育てサロン	出水養護(中)～21日	20	水	おはなしひろば(東郷・祁答院・里) 移動図書館
21	木	常任委員会	市就学教育相談3	21	木	北薩地区社会教育委員等研修会(阿久根市)		21	木	移動図書館(一般)
22	金		市就学教育相談4	22	金	県指定無形民俗文化財「川内大綱引」		22	金	
23	土	秋分の日	秋分の日	23	土	秋分の日 わくわく薩摩川内土曜塾	わくわく薩摩川内土曜塾(陶芸)	23	土	わくわく薩摩川内土曜塾「わくわく図書館9月」
24	日			24	日			24	日	
25	月	部長・支所長会議 常任委員会	市就学教育相談5	25	月		休所日	25	月	
26	火	県市町村教育長会第2回専門部委員会(鹿市教総セ) 常任委員会	市就学教育相談6	26	火			26	火	
27	水		第1回市総括安全衛生委員会(市役所) 市就学教育相談7	27	水	子育てサロン	獅子島中・獅子島小・東郷学園前期～28日	27	水	
28	木		川薩地区中体連駅伝大会(予備日29日) 市就学教育相談8 第5回祁答院地域小学校再編協議会	28	木		市社会教育市民大学講座	28	木	館内整理日(中央)
29	金	教育委員会定例会	市就学教育相談9	29	金	北薩地区文化財保護審議会委員・文化財行政担当者等合同研修会(長島町)		29	金	
30	土			30	土			30	土	

令和5年 10月 教育委員会行事予定表

日	曜日	教育総務課	学校教育課	日	曜日	社会教育課・中央公民館・地域公民館・郷土館	少年自然の家	日	曜日	中央図書館・分館
1	日		小学校運動会基準日	1	日			1	日	
2	月	部長・支所長会議、政策会議、執行会議 四役ミーティング		2	月		休所日	2	月	
3	火		市就学教育相談10	3	火		串木野養護(小)～4日	3	火	移動図書館
4	水		市就学教育相談11	4	水	子育てサロン/子育てサポーター情報交換会	出水養護(小)～5日	4	水	移動図書館
5	木	本会議	市就学教育相談12	5	木			5	木	読書の魅力を伝える活動推進 研修会(SS7ラザ)
6	金		市就学教育相談13	6	金		森の学校③(旋盤)	6	金	移動図書館 甌島移動図書館(下甌)
7	土			7	土			7	土	
8	日			8	日			8	日	
9	月	スポーツの日	スポーツの日	9	月	スポーツの日	休所日	9	月	
10	火	部長・支所長会議、政策会議、執行会議	地区研究協力校公開【学力向上】(入来中) 市就学教育相談14	10	火			10	火	おはなしひろば(中央) 移動図書館 甌島移動図書館(下甌)
11	水		第3回特別支援教育担当者等研修会(亀山小)	11	水	子育てサロン	森の学校④(陶芸)	11	水	移動図書館 甌島移動図書館(下甌・鹿島)
12	木		市教務主任等研修会 市就学教育相談15	12	木			12	木	移動図書館 甌島移動図書館(上甌)
13	金		合同計画訪問(平成中、八幡小) 市就学教育相談16	13	金		リフレッシュin寺山⑤	13	金	おはなしひろば(種脇) 移動図書館 甌島移動図書館(里)
14	土		土曜授業	14	土			14	土	
15	日			15	日			15	日	休館日(分館)
16	月	部長・支所長会議、政策会議、執行会議	市就学教育相談(甌島地域)	16	月		休所日	16	月	移動図書館
17	火		市就学教育相談17 自主研究公開(手打小)	17	火			17	火	移動図書館
18	水		合同計画訪問(里小、里中)	18	水	子育てサロン	隈之城小～19日	18	水	おはなしひろば(東郷・祁答院・里) 移動図書館
19	木	第35回九州市教育長協議会定期総会並びに研究大会～20日(名護市) 学校司書補ブロック研修	第2回市養護教諭等研修会(国際交流センター)	19	木			19	木	移動図書館(一般)
20	金			20	金	第2回中央公民館まつり実行委員会	出張星空観望会1(黒木小)	20	金	移動図書館
21	土			21	土	青少年育成の日のつどい及び子ども会大会(国際交流センター)	育英保育園遠足	21	土	秋の読書祭り(おはなしひろば:入来)
22	日			22	日			22	日	
23	月	部長・支所長会議、政策会議、執行会議		23	月		休所日	23	月	『子どもと一緒に読書の日』 移動図書館
24	火	県教委との意見交換会(県市町村自治会館)	川薩地区中体連新人総体(～25日、予備日26日)	24	火	家庭教育支援員研修会(県民交流センター)～25日		24	火	シニア向けスマートフォン講座
25	水	教育委員会定例会	19市学校教育課長等会議(～26日 いちき串木野市役所市来庁舎)	25	水	子育てサロン	平尾小～26日	25	水	
26	木			26	木			26	木	館内整理日(中央)
27	金		中学校英語発表会(国際交流センター)	27	金			27	金	『読書週間』10/27～11/9
28	土		わくわく薩摩川内土曜塾	28	土	第68回九州ブロックPTA研究大会佐賀大会(佐賀県)～29日 わくわく薩摩川内土曜塾	わくわく薩摩川内土曜塾(創作活動)	28	土	わくわく薩摩川内土曜塾「わくわく図書館10月」
29	日			29	日		ファミリー自然体験隊3(秋)	29	日	
30	月	部長・支所長会議、政策会議、執行会議		30	月		休所日	30	月	
31	火		第2回市教育支援委員会(国際交流センター) 仲良し音楽会【下甌地域】(海星中)	31	火		盈進小～11月1日	31	火	

令和5年 11月 教育委員会行事予定表

日	曜日	教育総務課	学校教育課	日	曜日	社会教育課・中央公民館・地域公民館・郷土館	少年自然の家	日	曜日	中央図書館・分館
1	水		地域が育む「かごしまの教育」県民週間～7日	1	水	第36回ふるさとを興す県地域女性連研究大会(県交流センター) 子育てサロン/子育てサポーター情報交換会	盈進小	1	水	移動図書館
2	木			2	木	第2回中央公民館まつり運営委員会		2	木	移動図書館
3	金	文化の日	文化の日	3	金	文化の日 天辰寺前古墳石室一般公開(天辰寺前古墳公園)	文化の日 てらやまんち 元気はつらつスクール	3	金	
4	土			4	土		育英保育園遠足	4	土	
5	日			5	日			5	日	
6	月	部長・支所長会議、政策会議、執行会議 四役ミーティング		6	月	県下19市社会教育課長・生涯学習課長研修会(中央公民館) ～7日	休所日	6	月	移動図書館
7	火			7	火		平佐西小～9日	7	火	移動図書館
8	水		就学時健康診断【樋脇・入来・祁答院地域】(入来公民館) 仲良し音楽会【川内・東郷地域】(国際交流センター)	8	水	第65回全国社会教育研究大会 第53回九州ブロック社会教育研究大会宮崎大会～11日 子育てサロン		8	水	移動図書館
9	木		仲良し音楽会【入来・祁答院・樋脇地域】(入来文化ホール)	9	木	かごしま地域学校協働活動研修会(鹿児島会場)		9	木	移動図書館
10	金			10	金		リフレッシュin寺山6	10	金	おはなしひろば(樋脇) 移動図書館 鹿児島移動図書館(下甕)
11	土		土曜授業 手打小学校150周年記念式典	11	土	市家庭教育学級・PTA合同研修会リハーサル(中央公民館)		11	土	
12	日			12	日		てらやまんちオータムフェスタ	12	日	移動図書館
13	月	部長・支所長会議、政策会議、執行会議		13	月		休所日	13	月	移動図書館 鹿児島移動図書館(下甕)
14	火		就学時健康診断【川内・東郷地域】(～17日、サンアリーナせんだい) 中学校進路指導主任等研修会(リモート)	14	火			14	火	おはなしひろば(中央) 移動図書館 鹿児島移動図書館(下甕・鹿島)
15	水		小中一貫教育研究公開【樋脇中校区】	15	水	子育てサロン	川内中央中～16日	15	水	おはなしひろば(東郷・祁答院・里) 移動図書館 鹿児島移動図書館(上甕)
16	木		第2回地区指導主事等会議(北薩教育事務所)	16	木	鹿児島県少年補導センター連絡協議会(鹿屋市)		16	木	移動図書館(一般) 鹿児島移動図書館(里)
17	金			17	金			17	金	移動図書館
18	土			18	土	市家庭教育学級・PTA合同研修会(国際交流センター)		18	土	おはなしひろば(入来)
19	日			19	日		冬のアドベンチャー事前研修会	19	日	休館日(分館)
20	月	部長・支所長会議、政策会議、執行会議 定例記者会見 13時30分～	第2回通学路安全推進会議(市役所)	20	月		休所日	20	月	
21	火		市教委訪問(水引中)	21	火			21	火	
22	水		第3回地区小・中・義務教育学校校長研修会(国際交流センター)	22	水	子育てサロン		22	水	
23	木	勤労感謝の日	勤労感謝の日	23	木	勤労感謝の日 県指定無形民俗文化財「入来神舞」(大宮神社)	勤労感謝の日	23	木	『子どもと一緒に読書の日』
24	金		市教委訪問(亀山小・亀山幼) 地区オープンサポート教科フォーラム(風テラスあくね)	24	金		プラネタリウム無料開放3～25日	24	金	
25	土		わくわく薩摩川内土曜塾	25	土	わくわく薩摩川内土曜塾	冬のアドベンチャー自転車練習1	25	土	わくわく薩摩川内土曜塾「わくわく図書館11月」
26	日			26	日	中央公民館まつり	冬のアドベンチャー自転車練習2	26	日	
27	月	部長・支所長会議、政策会議、執行会議 教育委員会定例会		27	月		甌5小市陸上記録会～28日	27	月	
28	火	本会議	市小学校陸上記録会(陸上競技場) 第6回祁答院地域小学校再編協議会	28	火			28	火	
29	水			29	水	子育てサロン	川内小・鶴田小～30日	29	水	
30	木		第3回市学校保健会理事会(サンアリーナせんだい)	30	木			30	木	館内整理日(中央)

令和5年 12月 教育委員会行事予定表

日	曜日	教育総務課	学校教育課	日	曜日	社会教育課・中央公民館・地域公民館・郷土館	少年自然の家	日	曜日	中央図書館・分館
1	金		さわやか交流会(国際交流センター)	1	金			1	金	移動図書館
2	土			2	土	第2回市PTA連合会母親部地域代表役員会 北羅地区子ども会大会・創作活動大会、指導者・育成者研修会 (長島町)	冬のアドベンチャー自転車練習3	2	土	
3	日			3	日		冬のアドベンチャー自転車練習4	3	日	
4	月	部長・支所長会議、政策会議、執行会議		4	月		休所日	4	月	移動図書館
5	火	四役ミーティング		5	火			5	火	移動図書館
6	水			6	水	子育てサロン/子育てサポーター情報交換会	阿久根小～7日	6	水	移動図書館
7	木	学校司書補研修会 本会議		7	木			7	木	移動図書館
8	金	本会議		8	金	第2回自主学級連絡協議会役員会(中央公民館)	リフレッシュin寺山7	8	金	おはなしひろば(種筋) 移動図書館 甌島移動図書館(下甌)
9	土		土曜授業	9	土		冬のアドベンチャー自転車練習5	9	土	
10	日			10	日		新年を迎える手作りのつどい	10	日	
11	月	部長・支所長会議、政策会議、執行会議 本会議		11	月		休所日	11	月	移動図書館 甌島移動図書館(下甌)
12	火	本会議		12	火			12	火	おはなしひろば(中央) 移動図書館 甌島移動図書館(下甌・鹿島)
13	水	常任委員会		13	水	子育てサロン		13	水	移動図書館 甌島移動図書館(上甌)
14	木	常任委員会		14	木			14	木	移動図書館 甌島移動図書館(里)
15	金	常任委員会		15	金			15	金	移動図書館
16	土			16	土		冬のアドベンチャー自転車練習6	16	土	おはなしひろば(入来)
17	日			17	日		冬のアドベンチャー自転車練習7	17	日	休館日(分館)
18	月	部長・支所長会議、政策会議、執行会議		18	月		休所日	18	月	移動図書館
19	火			19	火			19	火	移動図書館
20	水			20	水	子育てサロン		20	水	おはなしひろば(東郷・祁答院・里) 移動図書館
21	木			21	木			21	木	移動図書館(一般)
22	金	本会議	2学期終業式	22	金			22	金	
23	土	本会議		23	土	わくわく薩摩川内土曜塾 市PTA連合会第3回常任理事会(中央公民館)		23	土	わくわく薩摩川内土曜塾「わくわく図書館12月」
24	日			24	日		冬のアドベンチャー「ぼっけもんの挑戦」～26日	24	日	
25	月	部長・支所長会議、政策会議、執行会議 教育委員会定例会		25	月			25	月	
26	火			26	火			26	火	
27	水			27	水	子育てサロン		27	水	
28	木	仕事納め	仕事納め	28	木	郷土館休館日～1月4日	休所日	28	木	館内整理日(中央)
29	金			29	金		年末休暇～31日	29	金	休館日(分館のみ)～31日
30	土			30	土			30	土	
31	日			31	日	国指定無形民俗文化財「甌島のトシドン」(下甌島) 県指定無形民俗文化財「入来神舞」(大宮神社)		31	日	開館(17時まで:中央)

令和6年 1月 教育委員会行事予定表

日	曜日	教育総務課	学校教育課	日	曜日	社会教育課・中央公民館・地域公民館・郷土館	少年自然の家	日	曜日	中央図書館・分館
1	月	元日	元日	1	月	元日 中央・地域公民館休館日(～3日)	元日 年始休暇～3日	1	月	元日 休館日(中央図書館1日のみ、分館～3日)
2	火			2	火			2	火	
3	水			3	水			3	水	
4	木	部長・支所長会議、政策会議、執行会議	仕事始め	4	木		仕事始め	4	木	
5	金			5	金			5	金	16ミリ映画を楽しむつどい(冬)
6	土			6	土			6	土	
7	日			7	日	二十歳のつどい		7	日	
8	月	成人の日	成人の日	8	月	成人の日	休所日(成人の日)	8	月	
9	火	部長・支所長会議、政策会議、執行会議 四役ミーティング	3学期始業式	9	火			9	火	おはなしひろば(中央)
10	水			10	水	子育てサロン/子育てサポーター情報交換会		10	水	移動図書館
11	木			11	木			11	木	移動図書館
12	金			12	金		リフレッシュin寺山8 プラネタリウム無料開放4(～13日)	12	金	おはなしひろば(桶脇) 移動図書館 甌島移動図書館(下甌)
13	土		土曜授業	13	土			13	土	
14	日			14	日	参加型学習による家庭教育支援研修会(県民交流センター)		14	日	
15	月	部長・支所長会議、政策会議、執行会議		15	月		休所日	15	月	移動図書館 甌島移動図書館(下甌)
16	火		鹿児島学習定着度調査(学力調査～17日、学習状況調査～18日)	16	火		育英保育園遠足	16	火	移動図書館 甌島移動図書館(下甌・鹿島)
17	水			17	水	子育てサロン		17	水	おはなしひろば(東郷・祁答院・里) 移動図書館 甌島移動図書館(上甌)
18	木		第3回幼保小連携会議(市役所501会議室)	18	木			18	木	移動図書館(一般) 甌島移動図書館(里)
19	金		第4回市校長研修会(リモート)	19	金	第2回北薩地区社会教育担当者等研修会(出水市)	出張星空観望会②(市比野小)	19	金	移動図書館
20	土			20	土	わくわく薩摩川内土曜塾 市PTA連合会保護者講演会(中央公民館)		20	土	おはなしひろば(入来)
21	日			21	日		ファミリー自然体験隊4(冬)	21	日	休館日(分館)
22	月	部長・支所長会議、政策会議、執行会議		22	月		休所日	22	月	移動図書館
23	火		市教委訪問(永利小) 第3回地区指導主事等会議・第1回地区教育活動実践記録審査会(北薩教育事務所)	23	火			23	火	『子どもと一緒に読書の日』 移動図書館
24	水		第4回市特別支援教育担当者等研修会(亀山小)	24	水	子育てサロン		24	水	移動図書館
25	木	教育委員会定例会 学校司書補ブロック研修	第7回祁答院地域小学校再編協議会	25	木			25	木	館内整理日(中央)
26	金		第3回市教頭研修会(国際交流センター)	26	金	第70回文化財防火デー 第2回中央公民館自主学級連絡協議会学級長会(中央公民館)	森の学校⑤(陶芸・穴窯)	26	金	移動図書館
27	土		わくわく薩摩川内土曜塾	27	土	県PTA活動研究委囀公開(さつま町) わくわく薩摩川内土曜塾	わくわく薩摩川内土曜塾	27	土	わくわく薩摩川内土曜塾「わくわく図書館1月」
28	日			28	日			28	日	
29	月	部長・支所長会議、政策会議、執行会議		29	月		休所日	29	月	
30	火			30	火			30	火	
31	水			31	水	子育てサロン		31	水	

令和6年 2月 教育委員会行事予定表

日	曜日	教育総務課	学校教育課	日	曜日	社会教育課・中央公民館・地域公民館・郷土館	少年自然の家	日	曜日	中央図書館・分館
1	木		地区・市学校保健・安全研究大会(国際交流センター)	1	木	中央・東ブロック第2回家庭教育学級主事・学級長会(中央公民館)	少年自然の家運営協議会(予定)	1	木	移動図書館
2	金		第3回市教育支援委員会(国際交流センター)	2	金		リフレッシュin寺山9	2	金	移動図書館 瓶島移動図書館(下瓶)
3	土			3	土			3	土	
4	日			4	日		てらやまもちフェスタ	4	日	
5	月	部長・支所長会議、政策会議、執行会議 四役ミーティング		5	月		休所日	5	月	移動図書館 瓶島移動図書館(下瓶)
6	火		通学区域・適正規模審議会	6	火	第2回愛護委員連絡会議(市役所)		6	火	移動図書館 瓶島移動図書館(下瓶・鹿島)
7	水		小中一貫教育研究公開【川内北中校区】	7	水	子育てサロン/子育てサポーター情報交換会		7	水	移動図書館 瓶島移動図書館(上瓶)
8	木		第2回市いじめ問題対策連絡協議会(国際交流センター) 第3回市養護教諭等研修会(国際交流センター)	8	木			8	木	移動図書館 瓶島移動図書館(里)
9	金	定例記者会見 13時30分～	第2回総括安全衛生委員会(市役所)	9	金			9	金	おはなしひろば(種脇) 移動図書館
10	土		土曜授業	10	土		親子ふれあいキャンプ～11日	10	土	
11	日	建国記念の日	建国記念の日	11	日	建国記念の日	建国記念の日	11	日	
12	月	振替休日	振替休日	12	月	振替休日	休所日	12	月	
13	火	部長・支所長会議、政策会議、執行会議	第2回小中一貫教育推進会議(リモート)	13	火			13	火	おはなしひろば(中央) 移動図書館
14	水		第2回市栄養教諭・給食担当者研修会(国際交流センター・リモート) 第2回市生徒指導主任等研修会(リモート)	14	水	子育てサロン 西ブロック第2回家庭教育学級主事・学級長会		14	水	移動図書館
15	木		第4回市学校保健会理事会(サンアリーナせんだい)	15	木			15	木	移動図書館(一般)
16	金	教育委員会定例会	第2回市小学校体育主任等研修会(セントピア)	16	金			16	金	移動図書館
17	土			17	土		キッズキャンプ～18日	17	土	おはなしひろば(入来)
18	日			18	日			18	日	休館日(分館)
19	月	本会議		19	月		休所日	19	月	移動図書館
20	火			20	火			20	火	移動図書館
21	水			21	水	子育てサロン		21	水	おはなしひろば(東郷・祁答院・里)移動図書館
22	木			22	木	北薩地区子ども会育成連絡協議会第3回理事会(北薩教育事務所)		22	木	館内整理日(中央)
23	金	天皇誕生日	天皇誕生日	23	金	天皇誕生日	天皇誕生日	23	金	『子どもと一緒に読書の日』
24	土		わくわく薩摩川内土曜塾	24	土	わくわく薩摩川内土曜塾	わくわく薩摩川内土曜塾	24	土	わくわく薩摩川内土曜塾「わくわく図書館2月」
25	日			25	日			25	日	
26	月	部長・支所長会議、政策会議、執行会議		26	月		休所日	26	月	
27	火			27	火		穴窯火入れ 炭焼き～29日	27	火	
28	水			28	水	子育てサロン		28	水	
29	木	本会議		29	木			29	木	

令和6年 3月 教育委員会行事予定表

日	曜日	教育総務課	学校教育課	日	曜日	社会教育課・中央公民館・地域公民館・郷土館	少年自然の家	日	曜日	中央図書館・分館
1	金	本会議		1	金			1	金	瓶島移動図書館(下瓶)
2	土			2	土	市PTA連合会第4回常任理事会		2	土	
3	日			3	日			3	日	
4	月	本会議		4	月		休所日	4	月	移動図書館(回収) 瓶島移動図書館(下瓶)
5	火	本会議	公立高等学校学力検査(～6日)	5	火			5	火	移動図書館(回収) 瓶島移動図書館(下瓶・鹿島)
6	水	常任委員会		6	水	子育てサロン 第2回子育てサポーター会議(中央公民館)		6	水	移動図書館(回収) 瓶島移動図書館(上瓶)
7	木	常任委員会		7	木			7	木	移動図書館(回収) 瓶島移動図書館(里)
8	金	常任委員会		8	金	第3回中央公民館自主学級連絡協議会役員会(中央公民館)		8	金	おはなしひろば(種脇) 移動図書館(回収)
9	土		土曜授業	9	土			9	土	
10	日			10	日			10	日	
11	月	部長・支所長会議、政策会議、執行会議 四役ミーティング 常任委員会		11	月		休所日	11	月	移動図書館(回収)
12	火	常任委員会	中・義務教育学校卒業式	12	火			12	火	おはなしひろば(中央) 移動図書館(回収)
13	水	常任委員会	公立高等学校合格者発表	13	水	子育てサロン		13	水	
14	木			14	木			14	木	
15	金			15	金			15	金	
16	土			16	土			16	土	おはなしひろば(入来)
17	日			17	日			17	日	休館日(分館)
18	月	部長・支所長会議、政策会議、執行会議		18	月		休所日	18	月	
19	火		市立幼稚園卒園式	19	火			19	火	
20	水	春分の日	春分の日	20	水			20	水	
21	木	本会議	市立幼稚園修了式 公立高等学校二次入学者選抜	21	木			21	木	おはなしひろば(東郷) 移動図書館(一般)
22	金		小学校卒業式 公立高等学校二次入学者選抜合格者発表	22	金			22	金	
23	土			23	土			23	土	「わくわく図書館3月」
24	日			24	日			24	日	
25	月	部長・支所長会議、政策会議、執行会議 教育委員会定例会	市立小・中・義務教育学校修了式	25	月		休所日	25	月	
26	火			26	火			26	火	
27	水			27	水	子育てサロン		27	水	
28	木			28	木			28	木	館内整理日(中央)
29	金			29	金			29	金	
30	土			30	土			30	土	
31	日			31	日			31	日	

かがや みらい
薩摩川内市民歌 輝け未来へ

(平成21年6月10日制定)

作詞 星合 節子

作・編曲 吉俣 良

みどりあふれる 薩摩路に
 希望をかざして 日が昇る
 豊かな自然に 恵まれて
 ふれあう市民の あたたかさ
 ころとこころ 通わせて
 明日を拓く 薩摩川内

みどりが 輝く 甑島
 やさしく 香る カノコユリ
 育む文化や 産業も
 歴史と共に 伸びてゆく
 世紀 栄える ふるさとの
 平和を願う 薩摩川内

まちを潤す 川内川
 元気でゆこうと 呼びかける
 こどももおとなも いきいきと
 未来へ夢を 翔かす
 笑顔 明るく さわやかに
 幸せ創る 薩摩川内

薩摩川内市民歌 輝け未来へ

- 一 みどりがあふれる 薩摩路に
 希望をかざして 日が昇る
 豊かな自然に 恵まれて
 ふれあう市民の あたたかさ
 ころとこころ 通わせて
 明日を拓く 薩摩川内
- 二 ひかり輝く 甑島
 やさしく香る カノコユリ
 育む文化や 産業も
 歴史と共に 伸びてゆく
 世紀 栄える ふるさとの
 平和を願う 薩摩川内
- 三 まちを潤す 川内川
 元気でゆこうと 呼びかける
 こどももおとなも いきいきと
 未来へ夢を 翔かす
 笑顔 明るく さわやかに
 幸せ創る 薩摩川内