

平成 22 年 度

鹿児島県薩摩川内市
各会計歳入歳出決算附属書

主要施策の成果説明書

決 算 附 属 資 料

各会計別歳入歳出決算資料

平成 17 年 10 月 1 日現在

国勢調査

人 口 102,370 人

世帯数 41,387 世帯

面 積 683.50 km²

平成 23 年 8 月 1 日現在

住民基本台帳

人 口 100,579 人

世帯数 45,998 世帯

目 次

■ 決算の概要	頁		
[1] はじめに	1	観 光 課	123
[2] 予算編成の状況	2	建設政策課	127
[3] 予算執行の状況	3	建設整備課	128
		建設維持課	136
		都市計画課	138
■ 主要施策の成果		天辰区画整理推進室	140
総 務 課	5	入来区画整理推進室	141
秘 書 室	10	建築住宅課	142
文書法制室	14	用 地 課	144
防災安全課	17	消防総務課	146
財 政 課	19	会 計 課	148
財産活用推進課	21	教育総務課	149
税 務 課	22	学校教育課	151
収納対策課	27	社会教育課	157
契約検査課	28	中央公民館	159
企画政策課	30	文 化 課	160
原子力対策課	35	市民スポーツ課	162
行政改革推進課	36	学校給食課	164
コミュニティ課	37	少年自然の家	165
広 報 室	39	中央図書館	166
情報政策課	40	選挙管理委員会事務局	168
市 民 課	41	公平委員会事務局	169
環 境 課	44	監査事務局	170
環境施設整備室	51	農業委員会事務局	171
川内環境センター	52	甌農業委員会事務局	173
川内クリーンセンター	53	水道管理課・上水道課	175
市民健康課	55	下水道課	178
地域医療対策課	62	議事調査課	190
保険年金課	64		
障害・社会福祉課	73	■ 決算附属資料	
高齢・介護福祉課	80	[1] 薩摩川内市の組織図	191
福 祉 課	89	[2] 職員の配置状況	194
子育て支援課	90	[3] 執行機関の状況	197
農 政 課	98	[4] 附属機関の状況	200
畜 産 課	102	[5] 債務負担行為実績調書	202
林務水産課	103	[6] 給与費明細書	204
耕 地 課	108	[7] 地方債現在高調書	205
商工振興課	111	[8] 工事請負費一覧表	210
企業・港振興課	116	■ 各会計別歳入歳出決算資料	
シティセールス推進課	120	[1] 各会計別決算額調	286
		[2] 普通会計決算状況調	297

決算の概要

■ 決算の概要

[1] はじめに

国は、「平成22年度予算編成の基本方針」において、「コンクリートから人へ」「新しい公共」「未来への責任」「地域主権」「経済成長と財政規律の両立」以上の基本理念のもとで、国民の暮らしの豊かさに力点を置いた経済・社会に転換していく観点から、子育て、雇用、環境、科学、技術に特に重点を置くものとした。編成についても事業仕分けの評価結果を踏まえ、内閣の責任で歳出を大胆に見直し、要求の段階から積極的な減額を行い、「入りを量りて出ざるを制す」の考えのもと従来の歳出ありきの考え方から脱却し、不要不急の歳出の削減を行うとともに、特別会計について聖域なき見直しを断行した上で税外収入を確保、また、経済危機対応・地域活性化予備費を組み込んだ予算編成とした結果、一般歳出は前年度当初予算に対し3.3%の増、一般会計当初予算総額は4.2%の増であった。さらに平成22年度においては、円高・デフレ対応のための緊急総合経済対策として予算の補正により、最終予算現額は、前年度に対して5.7%の減となった。

一方、地方財政対策としては個人所得の大幅な減少や企業収益の急激な悪化等により、地方税収入や地方交付税の原資となる国税収入が引き続き落ち込む一方、社会保障関係経費の自然増や公債費が高い水準で推移すること等により財源不足が過去最大の規模に拡大すると見込まれるため、地域主権の確立に向けた制度改革に取り組むとともに、地方財政の所要の財源を確保することで、住民生活の安心と安全を守り地方経済を支え、地域の活力を回復させていく方針により、地方が自由に使える財源を増やすため地方交付税の1.1兆円増額、地方単独事業等の実施に必要な歳出として地域活性化・雇用等臨時特例債等計上され、地方一般歳出は、前年度と比べ0.1%の増であった。

このような状況下において、本市の平成22年度一般会計の最終予算現額は、前年度に対して2.3%増の574億1,269万4千円となり、歳出決算額は535億1,490万6千円であった。

平成22年度決算は、「総合計画下期基本計画」の初年度であり、財政健全化に配慮しつつ優先的な事業展開を図るため地域力再生、都市力創出、交流活力創出、市政改革からなる「薩摩川内市一体化躍動プラン」掲載プロジェクトのうちから5項目の重点項目（①子育てしやすい環境づくり、②ゴールド集落の再生活動支援、③交通通信体系整備による地域格差の解消、④社会基盤の計画的維持・整備、⑤九州新幹線全線開通による観光・交流の促進）として設定し、優先的な事業展開を図ったものであり、また、国の経済危機対策と連動して、地域雇用・経済対策などの喫急の行政課題に対して積極的な財政出動に努めたものである。

これまでの経済・社会の危機に加え、東日本大震災により国内の社会情勢は一層厳しく変化していく中、本市を取り巻く環境についてもこれまで以上に厳しい状況下に置かれていくことになるため、より一層の財政健全化に向けた取り組みを推進しつつ、市民の安心・安全を含む様々なニーズ等に対して、的確かつスピーディーに対応できるよう、なお一層の行財政改革の推進に努める必要がある。

[2] 予算編成の状況

平成22年度当初予算は、一般会計で498億8,000万円、簡易水道事業等の16特別会計で279億2,836万円、合計では778億836万円の予算規模であった。

その後、国県補助事業費の確定や国の経済危機対策の追加計上等の諸般の事情により、一般会計においては12回の補正を行い、また、特別会計においては6回の補正を行った。最終予算額は、前年度からの繰越事業予算額を含め、一般会計で574億1,269万4千円、16特別会計で310億3,294万4千円、合計では884億4,563万8千円となった。

平成22年度各会計予算額調

(単位：千円)

区 分		当初予算額 A	補 正 額 B	繰越事業費 繰 越 額 C	平成22年度 最終予算額 D=(A+B+C)
一 般 会 計		49,880,000	4,193,157	3,339,537	57,412,694
特 別 会 計	簡易水道事業	852,180	52,258	117,461	1,021,899
	温泉給湯事業	41,660	△334		41,326
	公共下水道事業	878,040	△13,343	267,009	1,131,706
	農業集落排水事業	237,200	21,598		258,798
	漁業集落排水事業	545,950	△11,926	270,607	804,631
	浄化槽事業	14,510	△492		14,018
	天辰第一地区 土地区画整理事業	1,156,690	1,051,485	288,186	2,496,361
	川内駅周辺地区 土地区画整理事業	323,760	55,332	207,444	586,536
	入来温泉場地区 土地区画整理事業	582,370	246,613	205,956	1,034,939
	公共用地 先行取得等事業	18,440			18,440
	国民健康保険事業	11,885,980	135,463		12,021,443
	国民健康保険 直営診療施設勘定	883,410	△78,375		805,035
	老人保健医療事業	13,330	42,719		56,049
	介護保険事業	9,407,960	258,916		9,666,876
	介護サービス事業	60,660	3,737		64,397
	後期高齢者 医療事業	1,026,220	△15,730		1,010,490
計	27,928,360	1,747,921	1,356,663	31,032,944	
合 計	77,808,360	5,941,078	4,696,200	88,445,638	

[3] 予算執行の状況

歳入の収入済額は、一般会計で560億2,014万1千円、簡易水道事業等の16特別会計で294億5,888万2千円、合計では854億7,902万3千円となった。予算に対する執行率は、一般会計で97.6%、16特別会計で94.9%、合計では96.6%となった。

歳出の支出済額は、一般会計で535億1,490万6千円、16特別会計で284億7,423万3千円、合計では819億8,913万9千円となった。予算に対する執行率は、一般会計で93.2%、16特別会計で91.8%、合計では92.7%となった。

歳出決算のうち投資的経費の主なものは、コミュニティセンター施設設備整備事業、汚泥再生処理センター施設整備事業、一般道路整備事業、防災行政無線デジタル化整備事業、川内北中学校大規模改修事業、天辰第一地区土地区画整理事業、川内駅周辺地区土地区画整理事業、入来温泉場地区土地区画整理事業等である。

以上、一般会計及び16特別会計の歳入歳出差引残額34億8,988万4千円から、繰越明許費の翌年度へ繰り越すべき財源8億7,403万4千円を控除した実質収支は、26億1,585万円の黒字決算であった。

平成22年度決算収支状況調

(単位：千円)

区 分	歳 入	歳 出	形 式 収 支	翌 年 度 へ 繰り越すべき 財 源	実 質 収 支
一 般 会 計	56,020,141	53,514,906	2,505,235	613,046	1,892,189
特 別 会 計	29,458,882	28,474,233	984,649	260,988	723,661
総 計	85,479,023	81,989,139	3,489,884	874,034	2,615,850

注)総計等については、千円未満の端数処理の関係で一致しない場合がある。

平成 22 年度 各 会 計 予 算 執 行 額 調

(単位:千円, %)

区 分	歳 入				歳 出				歳入歳出 差 引 (B - D)	
	予算額 A	収入済額 B	差引額 B-A	$\frac{B}{A} \times 100$	予算額 C	支出済額 D	差引額 C-D	$\frac{D}{C} \times 100$		
一 般 会 計	57,412,694	56,020,141	△ 1,392,553	97.6	57,412,694	53,514,906	3,897,788	93.2	2,505,235	
特 別 会 計	簡易水道事業	1,021,899	902,134	△ 119,765	88.3	1,021,899	819,026	202,873	80.1	83,107
	温泉給湯事業	41,326	42,518	1,192	102.9	41,326	35,925	5,401	86.9	6,593
	公共下水道事業	1,131,706	838,159	△ 293,547	74.1	1,131,706	837,666	294,040	74.0	493
	農業集落排水事業	258,798	255,692	△ 3,106	98.8	258,798	255,692	3,106	98.8	0
	漁業集落排水事業	804,631	546,502	△ 258,129	67.9	804,631	522,389	282,242	64.9	24,113
	浄化槽事業	14,018	13,176	△ 842	94.0	14,018	13,176	842	94.0	0
	天辰第一地区 土地区画整理事業	2,496,361	2,304,326	△ 192,035	92.3	2,496,361	2,159,560	336,801	86.5	144,766
	川内駅周辺地区 土地区画整理事業	586,536	506,285	△ 80,251	86.3	586,536	500,788	85,748	85.4	5,497
	入来温泉場地区 土地区画整理事業	1,034,939	781,864	△ 253,075	75.5	1,034,939	732,576	302,363	70.8	49,288
	公共用地先行 取得等事業	18,440	18,435	△ 5	100.0	18,440	18,435	5	100.0	0
	国民健康保険事業	12,021,443	11,961,641	△ 59,802	99.5	12,021,443	11,380,180	641,263	94.7	581,461
	国民健康保険 直営診療施設勘定	805,035	776,405	△ 28,630	96.4	805,035	776,405	28,630	96.4	0
	老人保健医療事業	56,049	28,980	△ 27,069	51.7	56,049	28,980	27,069	51.7	0
	介護保険事業	9,666,876	9,413,159	△ 253,717	97.4	9,666,876	9,327,448	339,428	96.5	85,712
	介護サービス事業	64,397	63,961	△ 436	99.3	64,397	63,961	436	99.3	0
	後期高齢者医療事業	1,010,490	1,005,645	△ 4,845	99.5	1,010,490	1,002,026	8,464	99.2	3,619
計	31,032,944	29,458,882	△ 1,574,062	94.9	31,032,944	28,474,233	2,558,711	91.8	984,649	
合 計	88,445,638	85,479,023	△ 2,966,615	96.6	88,445,638	81,989,139	6,456,499	92.7	3,489,884	

(注) 歳入歳出差引額については、千円未満の端数処理の関係で一致しない場合がある。

主要施策の成果

課所名	総務課
-----	-----

(単位：円)

区 分	合 計	財 源 内 訳				
		国庫支出金	県支出金	市 債	そ の 他	一般財源
予 算 額	2,772,381,000				30,394,000	2,741,987,000
決 算 額	2,752,083,359				31,850,664	2,720,232,695

1. 人事及び給与等に関すること

(単位：円)

事 項 名	決 算 額	財 源 内 訳				
		国庫支出金	県支出金	市 債	そ の 他	一般財源
総務一般管理費	2,728,505,739				31,850,664	2,696,655,075

(1) 人事に関すること

ア 職員の異動状況、任免等

平成22年4月1日、九州新幹線の全線開業を活かしたシティセールス及び観光振興を総合的かつ積極的に推進するため「観光交流部」を新設し、同部に「シティセールス推進課」と「観光課」を設置したこと、施設維持管理業務を集中化し業務の効率化を図るため、観光施設及び公園施設の一部に係る維持管理運営業務を財産活用推進課に集約したこと等に対応した異動を行ったほか、国勢調査事業等への配置を行った。

(単位：人)

区 分	職 名 毎 異 動 状 況					任 免 等			計
	参 与	参 事	参事補	総括主任	その他	採 用	退 職	転出・派遣	
H22. 4. 1付	3	28	54	69	136	8		28	326
H22. 4. 30付							1		1
H22. 5. 31付							1		1
H22. 8. 1付					3				3
H22. 10. 1付			3	6	54				63
H22. 11. 1付					1				1
H23. 3. 31付							41	5	46
計	3	28	57	75	194	8	43	33	441

イ 退職の状況(平成22年4月1日～平成23年3月31日)

平成22年度中の退職者は、43人であった。
退職手当については、加入している鹿児島県市町村総合事務組合から次表のとおり支給された。
なお、退職手当相当額については、同組合に対し負担金を支出した。

退職手当支給額

区 分	退 職 者 数	退職手当総支給額	退職時一人あたり 平均給料月額
定年・勸奨退職	39人	1,093,275,501円	442,903円
普通・死亡退職	4人	44,119,481円	335,000円
懲戒免職	0人	0円	—
計	43人	1,137,394,982円	—

退職手当組合負担金

区 分	負 担 金 額	特別負担金額	合計金額
普通会計	1,033,970,519円	40,762,326円	1,074,732,845円
自動車事業	6,890,732円	—	6,890,732円
水道事業	19,221,106円	—	19,221,106円
工業用水事業	807,576円	—	807,576円
計	1,060,889,933円	40,762,326円	1,101,652,259円

ウ 採用の状況

平成22年度における新規採用者は、一般事務4人、建築技師1人、土木技師1人、農業技師1人、消防職1人の計8人である。

採用年月日	採 用 者 数			
	市長事務部局	消 防 局	その他部局	計
平成22年 4月1日	7人	1人		8人
計	7人	1人		8人

(2) 職員研修に関すること

職員の資質の向上と効率的な行政の推進を図るため、各種研修を実施した。

ア 派遣研修

研 修 先	派遣者数	派 遣 期 間	研 修 地
経済産業省 資源エネルギー庁	1人	2年 (H22.4.1～H24.3.31)	電力市場整備課 (東京都)
(財)電源地域振興センター	1人	2年 (H22.4.1～H24.3.31)	振興業務課 (東京都)
(財)地方自治情報センター	1人	2年 (H21.4.1～H23.3.31)	自治体セキュリティ支援室(東京都)
鹿児島県 総務部 市町村課	1人	1年 (H22.4.1～H23.3.31)	(鹿児島市)
鹿児島県 土木部 道路建設課	1人	2年 (H21.4.1～H23.3.31)	〃
鹿児島県 土木部 道路維持課	1人	2年 (H21.4.1～H23.3.31)	〃
鹿児島県 商工労働部 大阪事務所	1人	3年 (H21.4.1～H24.3.31)	(大阪市)
鹿児島県後期高齢者医療広域連合	1人	3年 (H21.4.1～H24.3.31)	(鹿児島市)
(財)鹿児島県市町村振興協会	1人	2年 (H22.4.1～H24.3.31)	鹿児島県市町村振興協会自治研修センター (鹿児島市)
小 計	9人		

イ 専門研修

研 修 名	受講者数	受講期間	研 修 地
自治大学校研修（第3部課程）	1人	17日	総務省自治大学校（東京都）
自治大学校研修（第1部・第2部特別課程）	1人	24日	〃
県自治研修センター特別研修	6人	1～5日	鹿児島県市町村振興協会自治研修センター
NOMA行政管理講座	10人	2～3日	福岡市外
その他実務等研修	4人	2日～6ヶ月	県内外
小 計	22人		

ウ 職務別研修

研 修 名	受講者数	受講期間	研 修 地
新規採用職員研修（前期）	9人	3日	鹿児島県市町村振興協会自治研修センター
新規採用職員研修（後期）	9人	4日	〃
一般職員基礎研修（採用後3～5年）	11人	3日	〃
一般職員研修（採用後7～9年）	30人	3日	〃
主査研修	33人	2日	〃
新任係長研修	4人	2日	〃
新任課長補佐級研修	15人	2日	〃
新任課長級研修	13人	2日	〃
技能労務職研修	1人	2日	〃
本市主催研修（課長級）	26人	1日	本庁
本市主催研修（係長級）	10人	1日	〃
本市主催研修（一般職員）	26人	1日	〃
本市主催研修（新採地域探訪）	7人	1日	〃
本市主催研修（新採前期）	7人	1日	〃
本市主催研修（新採後期）	6人	1日	〃
新規採用職員合同研修	7人	5日	〃
小 計	214人		

エ 特別研修

研 修 名	受講者数	受講期間	研 修 地
法制執務研修（中級）	27人	1日	川内文化ホール
ビジネスマナー実践基礎講座	7人	1日	国際交流センター
人事評価及び人材育成研修	643人	1日	本庁・支所
パソコン研修	13人	1日	自治会館
小 計	690人		

研 修 合 計	935人		
---------	------	--	--

(3) 給与事務に関すること

平成22年度は、人事院勧告に基づく改定を実施した。

- ・ 55歳超の特定職員の給料，期末勤勉手当及び管理職手当引下げ（△1.5%）
- ・ 40歳代以上の給料月額引下げ（平均△0.1%）
- ・ 期末，勤勉手当の支給割合の引下げ（△0.2月）

2. 職員の福利厚生及び健康管理に関すること

(単位：円)

事項名	決算額	財源内訳				
		国庫支出金	県支出金	市債	その他	一般財源
職員厚生事業費	19,340,242					19,340,242

- (1) 職員の福利厚生に関すること
地方公務員法の定めるところに従い、薩摩川内市職員厚生会等を通じて職員の福利厚生に関する事業を行った。

ア 薩摩川内市職員厚生会の会員数の状況

H22. 4. 1現在 会員数	H23. 4. 1現在 会員数	備考
1,180人	1,153人	

イ 薩摩川内市職員厚生会の負担金及び掛金の状況

区分	金額	負担金・掛金の率	備考
負担金	11,019,863円	2.5/1000	全会計の計 12,168,209円
職員掛金	24,061,658円	5/1000	職員掛金は全職員分の計

- (2) 職員の健康管理に関すること
薩摩川内市職員安全衛生規則の定めるところにより、職場における職員の労働安全及び衛生管理の向上に資するため、職員の健康診断を実施した。

ア 受診状況

区分	状況	
1. 対象者	1,180人	
2. 受診者	764人	
3. 受診率	64.7%	
4. 未受診者	416人	
未受診の理由	人間ドック	385人
	他健診	12人
	病休中	2人
	育休・産休	12人
	その他	5人

イ 総合判定

区分	人数	構成
1. 異常なし	120人	15.7%
2. 要観察	332人	43.4%
3. 要精密	138人	18.1%
4. 要医療・治療中	174人	22.8%
計	764人	100.0%

3. 川内市職員恩給条例等に基づく年金給付に関すること

(単位：円)

事 項 名	決 算 額	財 源 内 訳				
		国庫支出金	県支出金	市 債	そ の 他	一般財源
恩給及び退職年金費	4,237,378					4,237,378

昭和37年11月30日以前に事由の生じた者に対して、暫定施行の川内市職員恩給条例に基づき、2人に遺族年金を支給した。

また、旧町村職員の恩給対象者については、町村会内の旧恩給組合に加入していたため組合から支給され、本市から組合に負担金を支出した。

年金給付等の状況

区 分	人 員	金 額	備 考
遺 族 年 金	2人	2,758,800円	旧川内市
旧恩給組合市町村負担金		1,478,578円	旧4町4村
計		4,237,378円	

課所名	秘書室
-----	-----

(単位：円)

区 分	合 計	財源内訳				
		国庫支出金	県支出金	市 債	その他	一般財源
予 算 額	12,892,000					12,892,000
決 算 額	11,072,209					11,072,209

1. 秘書業務

(単位：円)

事 項 名	決算額	財源内訳				
		国庫支出金	県支出金	市 債	その他	一般財源
秘書管理費	11,072,209					11,072,209

(1) 秘書及び渉外に関すること

市長及び副市長に関する秘書業務を行うとともに、県市長会、九州市長会、全国市長会を通じたの活動をはじめ、市単独及び広域協議会等による国、国会議員、県及び関係団体への要望を行った。

主な対外陳情, 要望等調

提出月日	件 名	提 出 先	提 出 者	主 管 課
5.31	道路整備予算の確保等に関する要望	鹿児島県	鹿児島県市長会	秘書室
6.1	離島振興事業の推進に関する要望	国会議員 国土交通省, 総務省 農林水産省	離島振興対策協議会 全国離島振興協議会	企画政策課
6.8	道路整備予算の確保等に関する要望	県選出国会議員	鹿児島県市長会	秘書室
6.15	街路事業の整備促進に関する要望	国会議員 国土交通省 等	全国街路事業促進協 議会	建設政策課
6.17	道路整備予算の確保等に関する要望	民主党鹿児島県総支 部連合会	鹿児島県市長会	秘書室
6.29	川内甌島航路開設に関する要望	国土交通省九州運輸 局	薩摩川内市 薩摩川内市議会	企業・港振興課
	九州新幹線「さくら」川内駅停車に関する要望	九州旅客鉄道(株)	薩摩川内市 薩摩川内市議会	シティセールス 推進課
7.14	九州の治水事業の促進に関する要望	国会議員 国土交通省, 財務省	九州治水期成同盟連 合会	建設政策課
7.23	川内市街部改修事業の促進に関する要望	国土交通省九州地方 整備局川内川河川事 務所	川内市街部改修促進 期成会	建設政策課
8.4	南九州西回り自動車道建設促進に関する要望	国土交通省九州地方 整備局	南九州西回り自動車 道建設促進協議会 南九州西回り自動車 道建設促進期成会	建設政策課
8.10	川内市街部改修事業の促進に関する要望	国土交通省九州地方 整備局	川内市街部改修促進 期成会	建設政策課
	南九州西回り自動車道「川内隈之城道路」建設促進に関する要望	国土交通省九州地方 整備局	南九州西回り自動車 道「川内隈之城道 路」建設促進協力会	

提出月日	件名	提出先	提出者	主管課
8.10	蘭牟田瀬戸架橋の建設促進に関する要望	国土交通省九州地方整備局	薩摩川内市 薩摩川内市議会 薩摩川内市甌島振興協議会 蘭牟田瀬戸架橋建設促進期成会	建設政策課
8.11	国・県事業の実施に関する要望	鹿児島県北薩地域振興局	薩摩川内市	企画政策課
	川薩地域の高校再編に係る薩摩川内市樋脇地域の振興・発展に関する要望	鹿児島県北薩地域振興局	薩摩川内市樋脇地域振興策検討会	
	川薩地域の総合開発に関する要望	鹿児島県北薩地域振興局	川薩広域市町村圏協議会	
	川西薩地域の振興発展に関する要望	鹿児島県北薩地域振興局	かごしま川西薩地域振興協議会	
8.18	川内川改修促進に関する要望	国土交通省九州地方整備局川内川河川事務所	川内川改修促進期成会	建設政策課
8.23	国・県事業の実施に関する要望	鹿児島県	薩摩川内市	企画政策課
	川薩地域の高校再編に係る薩摩川内市樋脇地域の振興・発展に関する要望	鹿児島県	薩摩川内市樋脇地域振興策検討会	
	川薩地域の総合開発に関する要望	鹿児島県	川薩広域市町村圏協議会	
	川西薩地域の振興発展に関する要望	鹿児島県	かごしま川西薩地域振興協議会	
8.24	原子力発電所所在市町村の安全確保と地域振興に関する要望	経済産業省、文部科学省、原子力委員会 原子力安全委員会等	全国原子力発電所所在市町村協議会	原子力対策課
	「原子力発電施設等立地地域の振興に関する特別措置法」に関する要望	経済産業省、文部科学省、原子力委員会 原子力安全委員会等	全国原子力発電所所在市町村協議会	
8.26	川内川改修促進に関する要望	国土交通省九州地方整備局	川内川改修促進期成会	建設政策課
10.12	九州の治水事業の促進に関する要望	国土交通省九州地方整備局	九州治水期成同盟連合会	建設政策課
	一般国道3号薩摩川内市御陵下地区の無電柱化の整備に関する要望	九州電力(株)鹿児島支店	薩摩川内市一般国道3号御陵下地区無電柱化促進協議会	都市計画課
10.18	エネルギー対策特別会計に関する要望	経済産業省 行政刷新会議	全国原子力発電所所在市町村協議会	原子力対策課

提出月日	件名	提出先	提出者	主管課
10.19	エネルギー対策特別会計に関する要望	民主党鹿児島県総支部連合会	薩摩川内市	原子力対策課
	一般国道3号薩摩川内市御陵下地区の無電柱化の整備に関する要望	国土交通省九州地方整備局鹿児島国道工事事務所	薩摩川内市 一般国道3号御陵下地区無電柱化促進協議会	都市計画課
10.20	口蹄疫に関する対策の充実と強化等に関する要望	県選出国會議員	鹿児島県市長会	秘書室
	九州の治水事業の促進に関する要望	國會議員 国土交通省	九州治水期成同盟連合会	建設政策課
10.21	口蹄疫に関する対策の充実と強化等に関する要望	民主党鹿児島県総支部連合会	鹿児島県市長会	秘書室
	鹿児島県の港湾整備に関する要望	県選出国會議員	鹿児島県港湾協会	建設政策課
10.22	エネルギー対策特別会計に関する要望	民主党 経済産業省	全国原子力発電所所在市町村協議会	原子力対策課
11.1	鹿児島県の街路事業の整備促進に関する要望	県選出国會議員	鹿児島県市町村街路事業促進協議会	建設政策課
11.2	国道267号改良促進に関する要望	鹿児島県	国道267号改良促進期成会	建設政策課
	国道328号改良促進に関する要望	鹿児島県	国道328号整備促進期成会	
11.9	知事との意見交換会	鹿児島県	鹿児島県市長会	秘書室
11.12	口蹄疫に関する対策の充実と強化等に関する要望	鹿児島県	鹿児島県市長会	秘書室
11.16	南九州西回り自動車道建設促進に関する要望	県選出国會議員	南九州西回り自動車道建設促進協議会 南九州西回り自動車道建設促進期成会	建設政策課
11.25	一般国道3号薩摩川内市御陵下地区の無電柱化の整備に関する要望	西日本電信電話(株)鹿児島支店	薩摩川内市 一般国道3号御陵下地区無電柱化促進協議会	都市計画課
11.29	川内川改修促進に関する要望	国土交通省九州地方整備局	川内川改修促進期成会	建設政策課
12.24	離島振興法改正・延長に向けた要望	國會議員 国土交通省, 総務省 農林水産省	離島振興対策協議会 全国離島振興協議会	企画政策課
1.28	特別交付税に関する要望	総務省	薩摩川内市	財政課
1.31	知事との意見交換会	鹿児島県	鹿児島県市長会	秘書室
3.12	原子力発電所の耐震安全性の確保に関する要望	経済産業省	全国原子力発電所所在市町村協議会	原子力対策課

(2) 式典等に関すること

平成22年における市内の叙勲褒章受章者は、28個人1団体であり、12月22日、市内ホテルで市、市議会、川内商工会議所、薩摩川内市商工会及び北さつま農業協同組合川内総合支所の共催による叙勲褒章受章記念祝賀会を開催した。

叙勲褒章受章者名簿

種 類 (賞賜)	受 章 者 氏 名	功 勞 概 要	主 要 経 歴	備 考
瑞宝双光章	萩 迫 良 和	地方自治	元川内市助役	春 秋 (春)
瑞宝単光章	戸 木 田 鮮 治	消 防	元東郷町消防団長	春 秋 (春)
瑞宝双光章	草 留 信 一	防 衛	元1等陸尉	危険業務従事者 (春)
瑞宝単光章	桑 波 田 大 徳	防 衛	元3等陸尉	危険業務従事者 (春)
瑞宝単光章	南 勝 馬	防 衛	元3等空尉	危険業務従事者 (春)
瑞宝単光章	紫 尾 田 尚	警 察	元県警部	危険業務従事者 (春)
瑞宝単光章	福 永 正 勇	消 防	元川内地区 消防組合消防司令長	危険業務従事者 (春)
緑 綬 褒 章	清色婦人ボランティアグループ	社会奉仕活動	社会福祉施設等 奉仕団体	褒 章 (春)
黄 綬 褒 章	田 中 實 男	業務精励	田中竹工芸代表	褒 章 (春)
藍 綬 褒 章	西 菌 貞 男	更生保護	保護司	褒 章 (春)
藍 綬 褒 章	野 元 一 喜	生活衛生	県ビルメンテナンス協会会長	褒 章 (春)
瑞宝双光章	古 賀 玉 樹	更生保護	保護司	春 秋 (秋)
瑞宝双光章	田 ノ 上 明	法務行政事務	元長崎地方法務局長	春 秋 (秋)
瑞宝双光章	橋 野 昭 磨	消 防	元鹿島村消防団長	春 秋 (秋)
瑞宝単光章	森 園 秋 夫	消 防	元東郷町消防団長	春 秋 (秋)
瑞宝双光章	大 迫 幸 藏	防 衛	元1等陸尉	危険業務従事者 (秋)
瑞宝双光章	和 氣 信 男	防 衛	元2等陸尉	危険業務従事者 (秋)
瑞宝双光章	平 山 征 男	消 防	元川内地区 消防組合消防司令長	危険業務従事者 (秋)
瑞宝単光章	高 江 正 人	防 衛	元3等陸尉	危険業務従事者 (秋)
瑞宝単光章	山 下 博	防 衛	元准空尉	危険業務従事者 (秋)
瑞宝単光章	緒 方 一 郎	警 察	元県警部	危険業務従事者 (秋)
瑞宝単光章	小 田 原 殷 俊	警 察	元神奈川県警部補	危険業務従事者 (秋)
瑞宝単光章	濱 田 佳 延	警 察	元神奈川県警部補	危険業務従事者 (秋)
瑞宝双光章	園 田 正 人	郵 政	元特定郵便局長	高 齢 者
瑞宝双光章	十 島 俊 雄	教 育	元公立小学校長	高 齢 者
旭日単光章	井 上 義 光	地方自治	元川内市議	高 齢 者
旭日単光章	内 山 辰 巳	地方自治	元樋脇町議	高 齢 者
旭日単光章	谷 口 清 水	地方自治	元祁答院町議	高 齢 者
紺 綬 褒 章	石 内 義 夫	浄財寄附		褒 章

(3) 後援・共催等に関すること

市内で実施される行事やイベント等に対し、後援・共催を行った。

区分	後援	共催	市長賞	計
件数	85	40	18	143

(単位：円)

区 分	合 計	財源内訳				
		国庫支出金	県支出金	市 債	その他	一般財源
予 算 額	107,970,000		1,837,000		529,000	105,604,000
決 算 額	99,991,916		1,825,469		681,050	97,485,397

(単位：円)

事 項 名	決算額	財源内訳				
		国庫支出金	県支出金	市 債	その他	一般財源
文書行政一般事務費	94,928,192				672,570	94,255,622

1. 文書の送達に関する事

(1) 一般文書の郵送による送達状況

区 分	件 数	金 額 (円)
郵送による発送文書	853,269	57,235,912
うち、本庁支所間の文書発送件数	3,656	2,163,670

(2) 県への文書送達状況

県あての文書を送付日程に従い発送
 発送文書件数 2,077件
 発送回数 121回

2. 文書の浄書、印刷等に関する事

(1) 文書浄書業務及び印刷業務に関する事

対外的文書及び部内文書作成業務のため、文書浄書印刷業務嘱託員1人により処理した。

(2) 文書の浄書印刷業務

ア 浄書状況

文書等 957件 4,102枚

イ 印刷状況

区 分	台 数	原稿枚数	印刷枚数
小型印刷機	13	25,840枚	3,389,956枚

(3) 複写機の利用状況

区 分	台 数	印刷枚数	金 額
電子複写機	29	5,894,178枚	8,125,958円
電子カラー複写機	9	18,022枚	342,717円

3. 議会・法制に関する事

(1) 議会に対する報告及び資料提出 (平成22年1月1日～平成22年12月31日)

ア 議会資料 提出件数 32件
 イ 委員会資料(協議会資料等を含む) 提出件数 151件

(2) 条例等の制定改廃状況

区分	新規制定数	廃止数	改正数
条例	2	4	70
規則	5	3	64
訓令	2	5	18
告示	10	7	40
規程等	0	0	10
計	19	19	202

4. 薩摩川内市固定資産評価審査委員会に関する事

(1) 審査の申出に関する事

申出なし

(2) 委員会の開催に関する事

開催年月日	内 容
平成22年11月22日	ア 委員長の選挙について イ 委員長職務代理者の指定について

(単位：円)

事項名	決算額	財源内訳				
		国庫支出金	県支出金	市債	その他	一般財源
情報公開事務費	3,227,086				8,480	3,218,606

5. 情報公開及び個人情報保護に関する運用状況

(1) 情報公開に関する運用状況

ア 実施機関別の開示請求等の処理件数

(単位：件)

実施機関	開示請求件数	処 理 状 況				
		開 示	部分開示	不開示	不存在	取下げ
市長	9	2	4		1	
消防局長						
教育委員会						
選挙管理委員会						
公平委員会						
監査委員						
農業委員会						
固定資産評価審査委員会						
議 会	10	11				
合 計	19	13	4	0	1	0

注1 市長への開示請求9件のうち2件は、平成22年度決定処理がなされなかったものである。

2 議会の処理状況のうち1件は、平成21年度開示請求に係るものである。

イ 部分開示及び不開示の決定理由別内訳

(単位：件)

区分	部分開示及び不開示決定件数	決 定 理 由						
		法令秘情報	個人情報	法人等情報	公共の安全等情報	国等協力信頼関係情報	審議検討等情報	行政運営情報
部分開示	4	1	3	1				
不開示								
合 計	4	1	3	1				

注 部分開示の決定理由は、1件の決定について複数の場合がある。

ウ 不服申立ての件数及びその処理状況

該当なし

エ 情報提供コーナーの利用状況

(単位：人・件・枚)

利用者数			相談件数			写しの交付件数等					
一般	職員	計	来庁	電話	計	情報公開		行政資料		計	
						件数	枚数等	件数	枚数等	件数	枚数等
306	40	346	4	1	5	18	450	73	2,814	91	3,264

(2) 個人情報保護に関する運用状況

ア 実施機関別の開示請求等の処理状況

実施機関	開示請求件数	処 理 状 況				
		開 示	部分開示	不開示	不存在	取下げ
市長	5	1	1		2	1
消防局長						
教育委員会	1		1			
選挙管理委員会						
公平委員会						
監査委員						
農業委員会						
固定資産評価審査委員会						
議 会						
合 計	6	1	2		2	1

イ 訂正請求の件数及び処理件数

該当なし

ウ 利用停止請求の件数及び処理状況

該当なし

エ 不服申立ての件数及びその処理状況

該当なし

(単位：円)

事 項 名	決算額	財源内訳				
		国庫支出金	県支出金	市 債	その他	一般財源
支所等保存文書整理事業費	1,836,638		1,825,469			11,169

6. 保存文書整理事業に関すること。(本土4支所分)

- (1) 文書管理システムの移行に伴い、システムとの照合及びデータの入力並びに書庫内の整備を行った。

樋脇支所書庫入力件数	6,460件
入来支所書庫入力件数	8,303件
東郷支所書庫入力件数	8,293件
祁答院支所書庫入力件数	18,119件
合計件数	41,175件

(単位：円)

区 分	合 計	財源内訳				
		国庫支出金	県支出金	市 債	その他	一般財源
予 算 額	1,003,629,000	504,000	17,651,000	830,800,000	3,512,000	151,162,000
決 算 額	606,016,039	504,000	17,118,159	458,800,000	2,500,418	127,093,462

1. 交通安全対策の推進

(単位：円)

事 項 名	決算額	財源内訳				
		国庫支出金	県支出金	市 債	その他	一般財源
交通安全対策費	7,744,102					7,744,102

交通安全思想の普及高揚，交通事故防止の推進，交通安全教育の充実など交通安全対策として，次の事業を実施した。

(1) 高齢者（65歳以上70歳未満）のドライバーのための実践・体験型の運転者再教育事業として，市内の自動車学校を利用して高齢者ゆうゆうドライビングスクールを実施した。

内容・・・講義，場内コースによる体験学習（緊急避難・急制御），運転シミュレーター，運転適正診断（3時間）

年9回開催 延べ81人受講

(2) 65歳以上の高齢者を対象として，歩行及び自転車運転時の心得など，交通安全の講話のほか，自動車教習所を利用しての道路横断等の実地体験事業として，交通安全いきいきスクールを実施した。

内容・・・高齢者事故の実態，歩行者・自転車運転者の心得に関する講義，道路横断体験，ビデオによる視聴覚教養講座の実施

年4回開催 延べ80人受講

(3) 交通事故の防止を図るため，地域，PTA，職域，交通安全協会，警察署等との連携を強化し，交通安全思想の普及・徹底を図るとともに，各種交通安全行事を実施した。

・交通安全協会に委託し，交通安全教室の実施 140回 延べ9,715人受講

2. 防犯対策の推進

(単位：円)

事 項 名	決算額	財源内訳				
		国庫支出金	県支出金	市 債	その他	一般財源
防犯対策費	6,699,203	504,000				6,195,203

防犯思想の普及を図り，市民生活に危険を及ぼす犯罪や事故のない明るい社会環境づくりのため，次の事業を実施した。

(1) 安全・安心まちづくりを推進するため，防犯用品を購入し，地区コミュニティ協議会や防犯ボランティア団体へ配布した。

(2) 青色回転灯を装備した車両による自主防犯パトロール活動の積極的な展開と結成促進を図るため，防犯パトロール活動に対する補助を行った。

補助実績：20団体

青パト車数：169台（平成23年4月1日現在）

3. 自衛官募集事務

(単位：円)

事 項 名	決算額	財源内訳				
		国庫支出金	県支出金	市 債	その他	一般財源
自衛官募集事務費	243,100					243,100

自衛官募集及び自衛隊活動支援として，次の事業を実施した。

(1) 広報「薩摩川内」に，自衛官募集記事を年4回掲載した。また，担当国会議に出席し研修を行った。

(2) 薩摩川内市自衛隊協力会の円滑な運営を図るため，補助金の交付を行った。

4. 薩摩川内市防犯・交通安全パトロール事業

(単位：円)

事 項 名	決算額	財源内訳				
		国庫支出金	県支出金	市 債	その他	一般財源
薩摩川内市防犯・交通安全パトロール事業費	8,143,159		8,143,159			

犯罪、交通事故の発生を防止、減少させるために、自主防犯意識の啓発及び犯罪の抑止、交通事故防止を図り、安全・安心なまちづくりを進めるため、次の事業を実施した。

- (1) 犯罪発生を抑止と交通事故防止を図るため、ふるさと雇用再生特別基金事業を活用し、薩摩川内地区防犯協会への業務委託により、「薩摩川内安全守り隊」として3人の雇用を創出し、安全安心推進のため本土側パトロール活動を実施した。
- (2) パトロール事業として、振り込め詐欺、声かけやわいせつ犯罪、交通事故及び街頭犯罪等の防止、抑止のため、パトロール、チラシ配布、出前講座等を実施した。

5. 災害予防応急対策その他の災害業務

(単位：円)

事 項 名	決算額	財源内訳				
		国庫支出金	県支出金	市 債	その他	一般財源
災害予防応急対策費	56,696,974		8,975,000		2,012,000	45,709,974

災害予防応急対策その他の防災業務として、次の事業を実施した。

- (1) 地域防災リーダー養成事業
 自助・共助による地域防災力の向上及び防災意識の高揚を図るため、地域における防災活動の先導的役割を担う人材を養成するため、防災士の受験資格を取得できる講座を開催した。
 受講者数 35名
- (2) 全国瞬時警報システム（J-ALERT）整備事業
 地震速報等の気象情報や、武力攻撃に関する有事情報などを、防災行政無線から24時間体制で瞬時に市民に提供できる環境の整備を行った。
- (3) 自主防災組織の結成促進及び自主防災訓練等の活動支援を行った。
 自主防災組織の組織率 87.1%（平成23年4月1日現在）
- (4) 総合防災訓練及び原子力防災訓練は、それぞれ口蹄疫、鳥インフルエンザ防疫のため中止となった。

6. 防災行政無線通信施設の維持管理及び整備業務

(単位：円)

事 項 名	決算額	財源内訳				
		国庫支出金	県支出金	市 債	その他	一般財源
防災行政無線通信施設管理費	39,913,781				488,418	39,425,363
防災行政無線通信施設設備整備費	486,575,720			458,800,000		27,775,720

防災行政無線通信施設の維持管理及び整備業務として、次の事業を実施した。

- (1) 屋外拡声放送施設、戸別受信機、地域情報無線及び有線放送施設の維持管理を行った。
- (2) 防災行政無線デジタル化整備事業として、次の事業を実施した。
 - ア 防災行政無線デジタル化整備事業 戸別受信機整備設計・電波伝搬調査委託業務
 戸別受信機設置に必要となる、電波伝搬調査及び整備設計を実施した。
 - イ 防災行政無線デジタル化整備事業 戸別受信機整備工事
 戸別受信機を4,355世帯（里、樋脇地域全世帯、川内地域未整備世帯）に設置した。

(単位：円)

区 分	合 計	財源内訳				
		国庫支出金	県支出金	市 債	その他	一般財源
予 算 額	9,240,105,000	8,990,000	738,000		217,712,000	9,012,665,000
決 算 額	9,204,986,506	8,990,000	416,000		195,684,123	8,999,896,383

1. 予算及び決算に関する事務

(単位：円)

事 項 名	決 算 額	財源内訳				
		国庫支出金	県支出金	市 債	その他	一般財源
財 政 管 理 費	2,902,711					2,902,711
財 産 一 般 管 理 費	2,774,461,000				15,714,206	2,758,746,794
地域活性化交付金事業費	8,990,000	8,990,000				
計	2,786,353,711	8,990,000			15,714,206	2,761,649,505

年 月	内 容
平成21年 6月	第1回補正予算の上程(1会計)
	第2回補正予算の上程(5会計)
	第3回補正予算の上程(1会計)
平成21年 9月	第4回補正予算(専決)の報告(1会計)
	第5回補正予算の上程(2会計)
	第6回補正予算の上程(13会計)
	第7回補正予算の上程(1会計)
	21年度歳入歳出決算の上程(17会計)
平成21年12月	第8回補正予算の上程(14会計)
	第9回補正予算の上程(5会計)
平成22年 3月	第10回補正予算の上程(15会計)
	第11回補正予算の上程(1会計)
	23年度当初予算の上程(15会計)
	第12回補正予算の上程(1会計)

○ 歳入歳出予算の編成状況

(単位：千円)

会 計 名	当 初 予 算	第1回補正	第2回補正	第3回補正	第4回補正	第5回補正	第6回補正
一 般 会 計	49,880,000	7,000	325,701	100,286	149,700	13,086	1,497,921
特 別 会 計	簡易水道事業	852,180		46,000			4,659
	温泉給湯事業	41,660					105
	公共下水道事業	878,040					25
	農業集落排水事業	237,200					
	漁業集落排水事業	545,950					70
	浄化槽事業	14,510					
	天辰第一地区 土地区画整理事業	1,156,690					1,016,239
	川内駅周辺地区 土地区画整理事業	323,760					22,077
	入来温泉場地区 土地区画整理事業	582,370					112,843
	公共用地先行 取得等事業	18,440					
	国民健康保険事業	11,885,980					1,971
	国民健康保険 直営診療施設勘定	883,410		4,997			13,528
	老人保健医療事業	13,330		14,035			26,086
	介護保険事業	9,407,960		457			186,835
	介護サービス事業	60,660					56
後期高齢者医療事業	1,026,220					3,073	
計	27,928,360	0	65,489	0	0	26,086	1,361,481
合 計	77,808,360	7,000	391,190	100,286	149,700	39,172	2,859,402

会計名	第7回補正	第8回補正	第9回補正	第10回補正	第11回補正	第12回補正	累計
一般会計	85,648	△ 110,398	874,876	42,741	507,973	698,623	54,073,157
特別会計	簡易水道事業	△ 4,358	45,000	△ 39,043			904,438
	温泉給湯事業	△ 65		△ 374			41,326
	公共下水道事業	△ 5,005		△ 8,363			864,697
	農業集落排水事業	25,108		△ 3,510			258,798
	漁業集落排水事業	△ 1,975		△ 10,021			534,024
	浄化槽事業			△ 492			14,018
	天辰第一地区 十地区画整理事業	△ 14,049	120,000	△ 70,705			2,208,175
	川内駅周辺地区 十地区画整理事業	△ 5,163	47,000	△ 8,582			379,092
	入来温泉場地区 十地区画整理事業	7,632	127,000	△ 862			828,983
	公共用地先行 取得等事業						18,440
	国民健康保険事業	187,023		△ 53,531			12,021,443
	国民健康保険 直営診療施設勘定	△ 7,092		△ 89,808			805,035
	老人保健医療事業	2,598					56,049
	介護保険事業	106,679		△ 35,055			9,666,876
	介護サービス事業			3,681			64,397
	後期高齢者医療事業	△ 40,830		22,027			1,010,490
	計	0	250,503	339,000	△ 294,638	0	0
合計	85,648	140,105	1,213,876	△ 251,897	507,973	698,623	83,749,438

○ 地方交付税

(単位：千円)

年度		平成21年度	平成22年度	比較増減
普通交付税	基準財政需要額 (A)	25,396,563	25,374,392	△ 22,171
	基準財政収入額 (B)	10,382,466	9,606,774	△ 775,692
	交付基準額 (A) - (B)	15,014,097	15,767,618	753,521
	調整増減額	△ 22,840	0	22,840
	交付決定額	14,991,257	15,767,618	776,361
特別交付税		2,334,127	2,547,793	213,666

2. 市債及び一時借入金

(単位：円)

事項名	決算額	財源内訳				一般財源
		国庫支出金	県支出金	市債	その他	
長期債償還元金	5,591,019,879		416,000		179,969,917	5,410,633,962
長期債償還利子	827,427,300					827,427,300
一時借入金利子	185,616					185,616
計	6,418,632,795		416,000		179,969,917	6,238,246,878

※長期債償還元金のうち 6,136,956円は、義務教育施設整備事業債繰上償還

○ 一般会計市債残高

年度末の市債残高は、約7億円減少し、約500億円となった。

(単位：千円)

前年度末市債残高	年度内償還額	年度内借入額	年度末市債残高
50,734,895	5,591,020	4,880,400	50,024,275

(単位：円)

区 分	合 計	財源内訳				
		国庫支出金	県支出金	市 債	その他	一般財源
予 算 額	552,969,000	6,350,000			7,225,000	539,394,000
決 算 額	529,299,430	6,350,000			6,946,786	516,002,644

1. 薩摩川内市民まちづくり公社運営補助金

(単位：円)

事 項 名	決算額	財源内訳				
		国庫支出金	県支出金	市 債	その他	一般財源
市民まちづくり公社費	230,616,568					230,616,568

(財) 薩摩川内市民まちづくり公社の運営費に要する経費を補助することにより、公共施設の適切な運営を図り、また、各種講座、講演等の自主事業を開催して、市民の利用に供した。

2. 財産管理費

(単位：円)

事 項 名	決算額	財源内訳				
		国庫支出金	県支出金	市 債	その他	一般財源
財産一般管理費	46,046,054				2,717,380	43,328,674
車両管理費	41,971,256					41,971,256

公有財産管理については、草刈等を実施し適正な管理に努めた。また、分譲団地・未利用地については、市ホームページ・新聞広告等に掲載し、早期売却に努めた。

車両管理については、本庁・支所車両を集中管理し、有効及び効率的な運用に努めた。

3. 庁舎管理費

(単位：円)

事 項 名	決算額	財源内訳				
		国庫支出金	県支出金	市 債	その他	一般財源
庁舎管理費	210,665,552	6,350,000			4,229,406	200,086,146

組織の見直し等に伴う本庁レイアウト変更等の工事、耐震調査及び機器類等の経年劣化に伴う修繕及び工事等を実施した。

課所名	税務課
-----	-----

(単位:円)

区分	合計	財源内訳				
		国庫支出金	県支出金	市債	その他	一般財源
予算額	622,419,000		118,275,000		7,971,000	496,173,000
決算額	612,871,758		139,003,864		11,446,650	462,421,244

市税の賦課、調定

(単位:円)

事項名	決算額	財源内訳				
		国庫支出金	県支出金	市債	その他	一般財源
税務一般管理費	496,485,833		113,394,141		7,822,050	375,269,642
賦課徴収事務費	72,987,907		25,609,723		3,624,600	43,753,584
固定資産評価事業費	43,398,018					43,398,018
計	612,871,758		139,003,864		11,446,650	462,421,244

各税目において、納税義務者及び課税客体の適正な把握、課税事務の効率化を図り、公平かつ適正な課税に努めた。

【附帯事項説明】 … 通年（平成22年4月1日～平成23年3月31日）

1 市税の賦課事務の処理状況

(1) 市民税に関する事項

ア 個人の部

調定額			納税義務者数			
均等割	所得割	計	均等割額の み	所得割額の み	均等割所得割 合算のもの	計
円	円	円	人	人	人	人
132,854,563	3,030,665,425	3,163,519,988	5,579	0	35,095	40,674

イ 法人の部

調定額			納税義務者数		
均等割	法人税割	計	均等割額の み	均等割法人税 割合算のもの	計
円	円	円	社	社	社
237,664,700	806,789,600	1,044,454,300	1,364	777	2,141

(2) 固定資産税に関する事項

ア 納税義務者数

区分	納税義務者数			
	免税点以上のもの	免税点未満のもの	計	
土地	個人	34,095人	37,239人	71,334人
	法人	1,100	280	1,380
	計	35,195	37,519	72,714
家屋	個人	32,682	4,174	36,856
	法人	2,389	244	2,633
	計	35,071	4,418	39,489
償却資産	個人	156	1,058	1,214
	法人	856	1,045	1,901
	計	1,012	2,103	3,115

イ 土地の評価額等

地 目	筆 数	地 積	評 価 額	平均評価額 (1㎡当たり)	課税標準額	算 出 税 額	
免 税 点 以 上 の も の	田	筆 49,497	㎡ 38,296,103	千円 4,328,229	円 113	千円 104,827,607	千円 1,467,586
	畑	45,528	25,547,786	1,361,729	53		
	宅地	82,532	21,074,301	222,280,103	10,547		
	山林	72,765	140,632,494	3,277,917	23		
	原野	22,890	27,577,360	573,119	20		
	その他	13,919	9,399,678	31,176,764	—		
	計	287,131	262,527,722	262,997,861	—		
免 税 点 未 満 の も の	91,514	65,016,742	6,797,702	—			
非課税分	157,472	355,955,536	—	—			
合 計	536,117	683,500,000	269,795,563	—			

ウ 家屋の評価額等

区 分	棟 数	床 面 積	評 価 額	平均評価額 (1㎡当たり)	課税標準額	算 出 税 額	
免 税 点 以 上 の も の	木 造	棟 53,938	㎡ 4,791,353	千円 82,508,995	円 17,220	千円 82,496,172	千円 2,747,165
	木造以外	15,100	2,789,175	115,003,586	41,232	113,729,918	
	計	69,038	7,580,528	197,512,581	26,055	196,226,090	
免 税 点 未 満 の も の	5,993	310,065	438,873	1,415	438,873		
合 計	75,031	7,890,593	197,951,454		196,664,963		

エ 家屋新築・増築状況(年)

地 区 名	平成20年			平成21年			平成22年		
	新築	増築	計	新築	増築	計	新築	増築	計
川 内	456	43	499	408	34	442	421	34	455
樋 脇	30	3	33	43	4	47	20	4	24
入 来	25	0	25	15	6	21	23	1	24
東 郷	23	3	26	30	3	33	23	1	24
祁 答 院	4	0	4	16	1	17	12	2	14
里	2	0	2	7	2	9	3	0	3
上 甌	8	2	10	3	1	4	4	0	4
下 甌	16	7	23	3	0	3	4	2	6
鹿 島	1	1	2	4	0	4	0	0	0
合 計	565	59	624	529	51	580	510	44	554

オ 償却資産の評価額等

区 分	評 価 額	課税標準額	算出税額
市長の決定分	58,022,926 千円	177,902,858 千円	2,490,640 千円
知事の決定分	265,356		
総務大臣決定分	182,825,802		
小 計	241,114,084		
免税点未満のもの	808,485		
合 計	241,922,569		

カ 国有資産等所在市町村交付金及び納付金

所管箇所別	算定標準額	交付金額
九州森林管理局	522,673 千円	7,317,400 円
熊本防衛施設支局	88,921	1,244,800
九州地方整備局	173,505	2,429,000
鹿児島地方裁判所	38,204	534,800
鹿児島県	2,702,256	37,831,500
九州財務局	58,523	819,300
合 計	3,584,082	50,176,800

(3) 軽自動車税に関する事項

区 分	台 数	税 額	調 定 額	区 分	台 数	税 額	調 定 額
	台	円	円		台	円	円
50cc	7,967	1,000	7,967,000	軽四輪車 (貨物自家用)	14,374	4,000	57,496,000
90cc	425	1,200	510,000	軽四輪車 (貨物営業用)	172	3,000	516,000
125cc	360	1,600	576,000	小型特殊車	220	4,700	1,034,000
軽二輪車	1,071	2,400	2,570,400	小型特殊車 (農耕作業車)	2,597	1,600	4,155,200
軽四輪車(貨物 レンタカー)	16	4,000	64,000	小型二輪車	902	4,000	3,608,000
軽四輪車 (乗用自家用)	22,928	7,200	165,081,600	ミニカー	68	2,500	170,000
軽四輪車(乗用 レンタカー)	31	7,200	223,200	計	51,131		243,971,400

(4) 市たばこ税に関する事項

区 分	課税標準数量	税 率	税 額
旧3級品の紙巻たばこ を除くたばこ	142,336,385 本	4,618 円/千本	525,003,196 円
旧3級品の紙巻たばこ	4,061,560	2,190 円/千本	7,780,123
手持品課税(旧3級品 以外の紙巻たばこを 除くたばこ)	7,066,955	1.320 円/千本	9,328,342
手持品課税(旧3級品 の紙巻たばこ)	103,006	0.626 円/千本	64,453
計(調定額)			542,176,114

※ 平成22年10月1日に税率改正あり。
(9月までの税率 旧3級品以外 3,298/千本 旧3級品 1,564/千本)

(5) 入湯税に関する事項

特別徴収義務者数	課税対象客数	税 率	調 定 額
44 人	142,358 人	150 円/人	21,353,650 円

(6) 使用済核燃料税に関する事項

使用済核燃料	課税標準数量	税 率	調 定 額
1,728 体	1,414 体	250,000 円/体	353,500,000 円

2 国民健康保険税の状況

(1) 加入状況等

市 全 世 帯	世 帯 数 (A)	45,922 世帯
	人 口 (B)	100,540 人
加 入 状 況	世 帯 数 (C)	17,119 世帯
	被保険者数 (D)	26,722 人
加 入 割 合	世 帯 数 $\frac{(C)}{(A)}$	37.28 %
	被保険者数 $\frac{(D)}{(B)}$	26.58 %

(2) 税率等

(医療分)

地 区 名	所得割税率 (%)	資産割税率 (%)	均等割額 (円)	平等割額 (円)
全地区	8.50	20.00	22,000	24,000

(支援金分)

地 区 名	所得割税率 (%)	資産割税率 (%)	均等割額 (円)	平等割額 (円)
全地区	2.40	6.00	7,000	5,000

(介護分)

地 区 名	所得割税率 (%)	資産割税率 (%)	均等割額 (円)	平等割額 (円)
全地区	2.60	8.00	8,500	6,000

(3) 税額等

区 分	一 般	退 職	計	
所 得 割 額	1,138,215 千円	59,549 千円	1,197,764 千円	
資 産 割 額	154,122	11,112	165,234	
均 等 割 額	819,247	46,123	865,370	
平 等 割 額	474,448	29,699	504,147	
小 計	2,586,032	146,483	2,732,515	
均等割軽減額	260,324	14,465	274,789	
平等割軽減額	161,244	9,655	170,899	
限度超過額	88,909	2,263	91,172	
小 計	510,477	26,383	536,860	
調 定 額	22年度課税額	1,836,555,600 円	179,206,600 円	2,015,762,200 円
	滞納繰越分	732,896,180	13,565,201	746,461,381

3 税外収入に係る事務処理の状況

(1) 資産証明及び公簿閲覧

区 分	資産等証明	公簿閲覧	計
調定額	7,246,450 円	575,600 円	7,822,050 円

(2) 県民税の取扱状況

納税義務者数	調 定 額			収納済額
	現年課税分	滞納繰越分	計	
40,723 人	2,084,150,272 円	210,348,129 円	2,294,498,401 円	2,069,207,816 円

課所名	収納対策課
-----	-------

(単位：円)

区 分	合 計	財源内訳				
		国庫支出金	県支出金	市 債	その他	一般財源
予 算 額	39,343,000		672,000		8,196,000	30,475,000
決 算 額	34,962,036		671,478		7,578,928	26,711,630

1. 市税及び国民健康保険税の収入に関すること

(単位：円)

事 項 名	決算額	財源内訳				
		国庫支出金	県支出金	市 債	その他	一般財源
収納率向上特別対策費	23,902,906				5,006,745	18,896,161

収納率向上 特別対策費	納税奨励普及業務嘱託員報酬	9,450,000
	職員給与費（時間外勤務手当）	6,950,829
	納税奨励普及業務嘱託員社会保険料	1,323,169
	出張徴収旅費	579,690
	徴収公用車燃料代	393,973
	出張徴収有料道路使用料	36,260
	照会依頼文書返信用切手代	318,000
合計	19,051,921	

2. 市税及び国民健康保険税の督促・催告に関すること

(単位：円)

事 項 名	決算額	財源内訳				
		国庫支出金	県支出金	市 債	その他	一般財源
収納率向上特別対策費	5,091,915				1,106,858	3,985,057

収納率向上 特別対策費	督促状印刷費	789,915
	催告書印刷費	210,000
	督促状・催告書郵送料	4,092,000
	合計	5,091,915

3. 市税及び国民健康保険税の滞納者の実態調査に関すること

(単位：円)

事 項 名	決算額	財源内訳				
		国庫支出金	県支出金	市 債	その他	一般財源
納税奨励費	82,000					82,000

納税奨励費	実態調査等返信用切手代	82,000
合計		82,000

4. その他収納に関すること

(単位：円)

事 項 名	決算額	財源内訳				
		国庫支出金	県支出金	市 債	その他	一般財源
納税奨励費	4,637,203				994,295	3,642,908
収納率向上特別対策費	572,544				471,030	101,514
市税等収納対策特別事業費	675,468		671,478			3,990

納税奨励費	預貯金調査手数料	86,114
	コンビニ収納業務代行手数料	3,432,071
合計		3,518,185

(単位：円)

区 分	合 計	財源内訳				
		国庫支出金	県支出金	市 債	その他	一般財源
予 算 額	21,394,000					21,394,000
決 算 額	20,984,787					20,984,787

1. 入札・契約運営委員会に関すること

薩摩川内市入札・契約運営委員会規程に基づき、次に掲げる事項について審議した。

- ・設計価格500万円以上の
建設工事
- ・設計価格300万円以上の
測量設計等委託事業
- ・見積価格80万円以上の
物品の調達又は修繕
- ・総合評価方式に関する事項
- ・設計・施工一括発注方式に
関する事項

平成22年度入札・契約運営委員会付議件数					
月 別 開催回数	建設工事 (件)	設計等委託 (件)	物品調達 (件)	合計 (件)	
4月	10	9	9	5	23
5月	5	2	13	9	24
6月	5	3	10	3	16
7月	6	9	2	3	14
8月	8	11	5	3	19
9月	6	9	4	2	15
10月	6	10	6	7	23
11月	6	7	12	5	24
12月	8	4	4	4	12
1月	3	1	2	4	7
2月	4	5	4	3	12
3月	6	3	18	17	38
計	73	73	89	65	227

2. 工事及び工事に係る調査、測量、設計等の入札に関すること

次に掲げる入札を執行した。

- ・建設工事
- ・測量設計等委託

平成22年度契約検査課入札執行件数						
月 別 執行回数	建 設 工 事			測量設計等委託	合計	
月 回	指名競争	一般競争	計	指名競争		
4月	3	0	14	14	2	16
5月	4	0	16	16	17	33
6月	5	0	31	31	16	47
7月	6	0	64	64	14	78
8月	7	0	33	33	11	44
9月	5	3	50	53	7	60
10月	5	14	83	97	6	103
11月	4	7	87	94	19	113
12月	6	14	71	85	12	97
1月	5	1	44	45	5	50
2月	4	0	16	16	5	21
3月	6	0	47	47	1	48
計	60	39	556	595	115	710

3. 工事等の検査に関すること

次に掲げる工事等の検査を実施した。

- ・建設工事
130万円以上の随意契約分及びすべての競争入札分
- ・測量設計等委託
50万円以上の随意契約分及びすべての競争入札分

(検査件数と金額)

区 分	件 数	金 額 (円)
建設工事	成績評定対象	711 13,902,739,348
	成績評定対象外	6 151,279,800
	監査	0 0
計	717	14,054,019,148
測量設計等委託	149	915,750,300
合 計	866	14,969,769,448

※金額については、重複分も含む

(月別検査員別件数)

区分	建設工事			測量設計等委託			合計
	(常設)	(指名)	計	(常設)	(指名)	計	
4月	11	0	11	0	1	1	12
5月	33	0	33	0	1	1	34
6月	43	0	43	3	1	4	47
7月	41	2	43	2	0	2	45
8月	28	5	33	8	5	13	46
9月	41	1	42	11	6	17	59
10月	36	5	41	17	2	19	60
11月	49	5	54	6	2	8	62
12月	60	7	67	6	0	6	73
1月	48	9	57	3	4	7	64
2月	87	5	92	19	0	19	111
3月	187	14	201	42	10	52	253
合計	664	53	717	117	32	149	866

4. 入札等監視委員会の開催に関すること

区分	開催日	概要
第1回	平成22年8月17日(火)	<p>【議題】</p> <p>(1) 入札及び契約の手続きの運用状況等の報告</p> <p>(2) 平成22・23年度入札参加資格の報告</p> <p>(3) 抽出案件に関する入札参加資格の設定理由及び経緯等の審議(審議対象期間:平成21年12月24日～平成22年3月31日)</p> <p>【意見】 今後とも適切な入札及び契約の手續に努めていただきたい</p>
第2回	平成22年10月19日(火)	<p>【議題】</p> <p>(1) 入札及び契約の手続きの運用状況等の報告</p> <p>(2) 抽出案件に関する入札参加資格の設定理由及び経緯等の審議(審議対象期間:平成22年4月1日～平成22年8月18日)</p> <p>【意見】 なし</p>
第3回	平成23年3月23日(水)	<p>【委嘱状交付式】</p> <p>【議題】</p> <p>(1) 入札及び契約の手続きの運用状況等の報告</p> <p>(2) 指名停止状況についての報告</p> <p>(3) 薩摩川内市優良建設工事施工企業等表彰についての報告</p> <p>(4) 今後の審議内容について</p> <p>【意見】 なし</p>

(単位：円)

区 分	合 計	財源内訳				
		国庫支出金	県支出金	市 債	その他	一般財源
予 算 額	164,504,000		47,676,000		234,000	116,594,000
決 算 額	143,772,296		47,707,500		429,463	95,635,333

1. 市政の総合的な企画・立案等に関すること

(単位：円)

事 項 名	決算額	財源内訳				
		国庫支出金	県支出金	市 債	その他	一般財源
企画総務費	2,701,516				41,810	2,659,706
企画開発費	11,193,057		52,000		104,753	11,036,304
土地対策費	374,050		155,000			219,050
定住促進対策事業費	49,116,677					49,116,677
ゴールド集落活性化事業費	5,340,000					5,340,000

(1) 市政の総合的な企画及び施策に関すること

ア 国・県要望

国・県事業の実施に関する要望、藪牟田瀬戸架橋建設促進、高校再編に伴う樋脇地域の振興・発展など、更なる市政の発展と本市の抱える課題の解決に向けて、それぞれの事業を所管する国・県等の機関に要望を行った。

月 日	内 容	要望先
8月10日	藪牟田瀬戸架橋建設促進に関する要望	国土交通省九州地方整備局
8月11日	国・県事業の実施に関する要望	北薩地域振興局長
	川薩地域の高校再編に係る薩摩川内市樋脇地域の振興・発展に関する要望	
	川薩地域の総合開発に関する要望	
	川西薩地域の振興発展に関する要望	
8月23日	国・県事業の実施に関する要望	鹿児島県知事
	川薩地域の高校再編に係る薩摩川内市樋脇地域の振興・発展に関する要望	
	川薩地域の総合開発に関する要望	
	川西薩地域の振興発展に関する要望	

(2) 総合計画に関すること

ア 総合計画実施計画の策定

(ア) 総合計画に基づいて具体的な施策を展開していくため、「薩摩川内一体化躍動プラン」に掲げられた事項に係る事業の優先の実施を基本方針として、平成23年度から25年度までの3年間の総合計画実施計画を平成23年2月に策定し、公表した。

(イ) 本計画の策定に当たっては、今日の厳しい財政状況を踏まえ、これまで以上の重点的かつ効率的な経費配分に努めながら、各要望事業について事業内容の妥当性、投資効果、緊急性等を総合的に審査し、計画掲載の是非等を判断した。

・ 掲載事業数：327事業

イ 政策展開に関する戦略的な基本方針の策定

本市を取り巻く社会経済情勢や厳しい財政状況の中で、市が抱えている様々な課題に適切に対応するため、向こう3カ年、特に平成23年度に政策、財政、市政経営の連動を図りながら、重点的に取り組むべき政策の基本的な展開方向を示す、いわゆる戦略方針を平成22年10月に策定し、公表した。

ウ 総合計画実施計画の進行管理

総合計画実施計画掲載事業のうち、維持的な事業を除く事業費1億円程度以上の事業及び政策的に進捗状況を把握する必要がある事業並びに後年度に多額の事業費を必要とする事業を対象に進行管理を行った。

(3) 薩摩川内市ゴールド集落活性化条例に関すること

過疎化や高齢化が進行するゴールド集落について、地域が抱える課題の解決と市民が住み慣れた地域に安心して住み続けられる地域づくりを推進することを目的に、薩摩川内市ゴールド集落活性化条例を平成22年4月1日に施行した。

ゴールド集落支援事業を対象に進行管理を行った。

(4) 薩摩川内市自治基本条例に関すること

住民自治による自立した地域社会の実現に向け、「情報共有」「協働」「参画」を3本の柱とし、まちづくりに関する基本的な事項を定めた薩摩川内市自治基本条例施行後の取り組みを行った。

ア 行政視察対応

佐賀市総合政策課 視察受け入れ 12月20日 2名

イ 自治基本条例の運用状況調査

自治基本条例第36条の規定に基づき、薩摩川内市自治総合審議会において、同条例に基づくまちづくりの諸制度の運用状況について調査を行った。

- (ア) 第1回薩摩川内市自治総合審議会 平成22年12月16日開催
- (イ) 第2回薩摩川内市自治総合審議会 平成23年2月15日開催

(5) 経営会議等に関すること

ア 経営会議

市政経営の基本方針及び重要施策に関する事項のうち特に重要度の高い事項を審議するため、経営会議を4回開催した。

イ 執行会議

市政経営に影響を及ぼす事項や部局間の調整を要する事項等を審議・調整するため、執行会議を18回開催した。

(6) 広域行政に関すること

ア 川薩広域市町村圏協議会

5月に幹事会及び総会を開催し、県に対する要望事項について審議し、8月11日及び23日にかごしま川西薩地域振興協議会と合同で要望活動を行った。

3月31日をもって本協議会を廃止する旨の審議、その後の決算及び事務承継について審議を行った。

月 日	事 業 内 容
5月12日	第1回幹事会（総会に提案する議案等について）
5月28日	第1回総会（本協議会の今後のあり方について審議）
8月11日	北薩地域振興局長に対する要望
8月23日	鹿児島県知事に対する要望
2月16日	第74回鹿児島県広域市町村圏連絡会
3月15日	第2回幹事会（総会に提案する議案等について）
3月22日	第2回総会（協議会廃止に伴う決算及び事務承継について審議）

イ かごしま川西薩地域振興協議会

5月に幹事会を開催し、県に対する要望事項について審議し、8月11日及び23日に川薩広域市町村圏協議会と合同で要望活動を行った。

月 日	事 業 内 容
5月12日	幹事会（21年度決算等及び22年度予算及び要望事項について審議）
8月11日	北薩地域振興局長に対する要望
8月23日	鹿児島県知事に対する要望

ウ 川内川アクアフロント推進協議会

4月に幹事会及び総会を開催し、川内川アクアフロント構想推進計画の実施についての審議を行った。

3月31日をもって本協議会を解散する旨の審議、解散後における組織のあり方について審議を行った。

月 日	事 業 内 容
4月16日	第1回幹事会（総会に提案する議案等について審議）
2月17日	第2回幹事会（総会に提案する議案、今後のあり方について審議）
3月22日	総会（事業経過、決算、10年間の歩み、今後のあり方について審議）

(7) 定住自立圏構想に関すること

ア 圏域ごとに「集約とネットワーク」の考え方にに基づき、中心市において圏域全体の暮らしに必要な都市機能を集約的に整備するとともに、周辺市町村において必要な生活機能を確保し、農林水産業の振興や豊かな自然環境の保全等を図るなど、互いに連携・協力することにより、圏域全体の活性化を図ることを目的とする「定住自立圏構想」を推進するため、策定済みである「定住自立圏共生ビジョン」の進捗管理を行なった。

- (ア) 定住自立圏包括的財政措置（特別交付税）平成22年度 75,264千円

平成22年度事業数50事業（事業費：1,931,523千円うち特定財源1,118,684千円 一般財源812,839千円）

- (イ) 平成23年2月16日 定住自立圏共生ビジョン懇談会を1回開催（委員20名）。

(8) 過疎、辺地の振興に関すること

ア 過疎・辺地地域の振興を図るため、過疎・辺地計画に登載されている各事業のうち、限られた財源の中で重点的・効率的に予算の配分を行い、必要性、緊急性の高い事業を実施した。

イ 「過疎地域自立促進特別措置法の一部を改正する法律」が平成22年3月10日に成立し、失効期限が6年延長され平成27年度までとなった。平成22年度から平成27年度までの6年間の薩摩川内市過疎地域自立促進計画を策定した。

- (ア) 9月8日から10月8日までパブリックコメントを実施。
- (イ) 平成22年12月議会に提案、平成22年12月24日に議決。
- (ウ) 平成23年1月4日に国・県への計画書の提出。
- (エ) 平成23年2月に計画書の印刷・配付。

(9) 定住促進に関すること

ア 平成18年12月1日、薩摩川内市定住支援センター「薩摩川内よかまち・きやんせ倶楽部」を設置し、定住に関する情報の発信や問い合わせについて一元化したサービスの提供を開始した。

(7) これまでの補助実績・効果の分析を行い、アンケート調査の結果を考慮し、定住促進補助制度の改正を行った。

月 日	事 業 内 容
4月30日	定住促進補助金受給者299名へのアンケート調査実施
5月20日	市内企業5社1210名へアンケート調査の実施
8月2日	鹿児島純心女子大学200名へアンケート調査の実施
8月20日	第1回定住促進部会（今後の定住施策について審議）
10月12日	第2回定住促進部会審議（定住施策の改正案について審議）
10月25日	執行会議審議（定住施策の改正案について審議）
11月8日	執行会議審議（定住施策の改正案について審議）
2月18日	第3回定住促進部会（移住対策の推進体制について審議）

(4) 帰省時等のPRの実施

九州縦貫自動車道宮原SA・上熊本SAでの定住パンフレットの設置、横断幕の設置（3箇所）

(5) 郷土会や田舎ぐらしイベント等で定住のPR

(6) よかまち・きやんせ倶楽部会員の募集

イ 定住促進補助の実績

(7) 定住住宅取得補助の実績

・新規申請件数：59件（平成17年度からの累計申請件数 308件）

・交付実績：35,940,000円（うち新規申請分17,750,000円）

(4) 過疎地域定住住宅リフォーム補助の実績

・新規申請件数：22件（平成20年度からの累計申請件数 42件）

・交付実績：9,166,000円（うち新規申請分7,755,000円）

(5) 新幹線通勤定期購入の実績

・申請件数：59件（平成17年度からの申請件数：1,466件）

・交付実績：1,105,000円

ウ ゴールド集落定住促進補助の実績

・申請件数：26件

・交付実績：5,340,000円

(10) 土地利用に関すること

国土利用計画法に基づく届出処理（17件）を行なったほか、土地利用調査等の業務を実施した。

(11) その他政策に関すること

ア 鹿児島純心女子大学

(7) 薩摩川内市大学交流推進懇話会

鹿児島純心女子大学と地域住民の交流を促進し、情報及び意見の交換による教育文化の振興を図るため平成23年2月17日に大学交流推進懇話会を開催した。

(4) かのこゆり会の設置

平成21年度薩摩川内市大学交流推進懇話会での意見を踏まえ、学生と市職員との率直な意見交換等の場としてまちづくり活性化並びに教育的効果につながることを目的とし、既存の懇話会とは別な視点で平成22年度よりスタートした。

開催日	開催場所	開催内容	参加者数
6月23日	純心女子大学	「鹿児島純心女子大学・薩摩川内市の紹介」	16名
8月30日	市役所	「本会の名称について」、「定住促進に関するアンケート」調査結果について	16名
11月15日	純心女子大学	「薩摩川内市の街づくりについて」	17名
1月24日	純心女子大学	「薩摩川内市大学交流推進懇話会への報告事項について」	16名

イ まちのチカラ創造フォーラム

都市ブランドの構築やシティセールスの推進により、都市としての一層の魅力の向上を目指すための取り組みや活力と豊かさを感じるゴールド集落の創出を目指した全市的な取り組みなどを、市内外に情報発信するためフォーラムを開催した。

【実施概要】

イベント名称：まちのチカラ創造フォーラム

キャッチコピー：いまこそ発進・発信！薩摩川内スピリッツ

主催：まちのチカラ創造フォーラム運営委員会・薩摩川内市

後援：南日本新聞社、MBC南日本放送、KTS鹿児島テレビ、KKB鹿児島放送、

KYT鹿児島読売テレビ、南日本出版

開催日時：平成23年2月5日（土）12:00～17:30

開催場所：鹿児島純心女子大学 江角ホール

参加者：645名（目標600名）

特別企画：①薩摩川内市の子どもたちによる『子ども絵画展』

②コシキアートプロジェクト活動紹介映像上映

2. 甌島振興に関すること

(単位：円)

事 項 名	決算額	財源内訳				
		国庫支出金	県支出金	市 債	その他	一般財源
甌島地域振興費	15,153,465		1,323,000		281,800	13,548,665

- (1) 薩摩川内市甌島振興協議会及び藺牟田瀬戸架橋建設促進期成会
 ア 平成22年8月10日に、市・市議会と連名で九州地方整備局に藺牟田瀬戸架橋建設促進の要望活動を実施した。
- (2) 甌島の情報発信や特産品販売のための各種イベント 11月21日～22日
 ア 「アイランダー2010」 東京・池袋(サンシャインシティ)：市情報発信・物産展・定住アンケート調査等
- (3) 甌島セールス事業
 東京・大阪の主要デパートやホテル等で、甌島の水産加工品等のセールスを行い、甌島(薩摩川内市)のPRを行い、水産加工品の販路拡大や観光振興・定住促進等を図った。
 ア 平成22年11月5日(金) 薩摩川内まるごとフェア in 福岡にて甌島セールス実施
 参加予定団体：甌島漁業協同組合、こしき海洋深層水㈱、馬場水産加工場、庵地つけあげ店、㈱島興市長によるトップセールス
 イ 平成23年2月1日(火)～4日(金)「産品相談・商談会」参加
 参加団体：㈱島興、馬場水産加工場、庵地つけあげ店、こしき海洋深層水㈱、日笠山水産
 (主な名刺交換先：小田急、日航その他45企業)
- (4) 長目の浜活性化事業
 平成21年度までの調査の結果を広く認識してもらい、身近に学術的な価値のある自然があることを再認識してもらうとともに、守り育む意識を育てることを目的に行った。
 ア 平成23年1月15日：長目の浜集落談話会(参加者60名)
- (5) こしきの恵み・食の祭典 平成22年10月30日～31日
 ア 甌島の魚介類を活用した「お魚料理」を県内から募集し、コンクールを開催することで、魚食に対する関心を深めるとともに、優秀作品については市内で「お魚もてなし料理」として紹介・普及推進し、新たな甌島の名物料理の研究を行うとともに、甌島で水揚げされる水産物の消費拡大を図った。
 イ 他のイベント(上甌ふるさと総合文化祭)と同時開催し、市内(甌島)の交流人口の拡大を図った。
 ウ 魚料理講習会を市内各地域で実施し、164名の参加があった。
- (6) こしきアイランドキャンパス事業
 高等教育機関のない本市の甌島を大学・短大等の学外活動の場として提供し、甌島の有する豊かな自然や文化を理解してもらうとともに、地域住民も参加できる公開講座等の開催により、交流人口の拡大やU1ターンの促進を図った。
 ア 鹿児島国際大学 参加人数11名
 平成22年8月18日～21日にかけて下甌島で実施。
 テーマは「甌島の遺跡と遺跡出土物の持続可能な活用法の開発について」
 イ 鹿児島純心女子大学 参加人数12名
 平成22年8月16日～17日にかけて下甌島で実施。テーマは「下甌における伝統的食文化研究」
 ウ 姫路獨協大学 参加人数11名
 平成22年9月8日～12日にかけて上甌島で実施。テーマは「甌島方言の記録と伝承」
 エ 熊本大学 参加人数21名
 平成22年9月2日～7日にかけて下甌島で実施。テーマは「甌島化石ポケットミュージアムをつくろう」
- (7) 全国離島交流中学生野球大会
 元プロ野球選手の村田兆治氏が、現役時代の体験をもとに、地理的環境から本物のプロ野球選手と出会う機会の少ない離島の子どもたちに、夢と勇気と希望の大切さを伝え、離島の人づくり、地域づくりに尽力することを決意。
 平成17年にはプロ野球OB選手の協力を得て、離島のための球団「まさかりドリームス」を結成するとともに、離島球児に大きな目標を作りたいという想いで「離島甲子園」の開催を提唱されたものである。
 ア 全国離島振興協議会等が後援している、全国離島交流中学生野球大会へ参加した。
 イ 種子島で、平成22年8月18日(水)～22日(日)の日程で開催された。
 ウ 鹿児島県からは、甌島選抜(薩摩川内市)・種子島中学校(西之表市)、中種子中学校(中種子町)南種子中学校野球部(南種子町)・屋久島選抜が参加した。

3. 統計調査に関すること

(単位：円)

事項名	決算額	財源内訳				
		国庫支出金	県支出金	市債	その他	一般財源
一般管理事務費	13,707,777				1,100	13,706,677
国勢調査費	45,567,422		45,566,000			1,422
農林業センサス費	40,978		40,000			978
教育統計調査費	38,903		38,000			903
工業統計調査費	387,625		385,000			2,625
統計調査員確保対策事業費	44,081		44,000			81
年齢別人口移動調査費	41,000		40,000			1,000
経済センサス事務費	65,745		64,500			1,245

(1) 国勢調査

我が国の人口・世帯の実態を把握し、各種行政施策その他の基礎資料を得るための調査を実施した。

調査期日 平成22年10月1日

調査員 625名 指導員86名 計711名

(2) 農林業センサス

平成21年度実施した調査の補完的な調査で、調査内容の確認等を行った。

(3) 教育統計調査（毎年）

学校に関する基本的事項である学校数、在学者数、卒業生数、教職員数、学校施設等の状況を調査し、学校教育行政上の基礎資料を得た。

(4) 工業統計調査（毎年）

工業の実態を明らかにし、工業に関する施策の基礎資料を得るために製造業を対象に実施した。

調査期日 平成22年12月31日

調査員 17名

(5) 統計調査員確保対策事業（毎年）

国が実施する統計調査に際して、調査員の選任が困難になっている状況を改善するため、あらかじめ統計調査員希望者を登録し、調査員の確保及び資質の向上を図った。

(6) 年齢別人口移動調査費（毎月）

市町村における毎月の人口移動の状況を把握することにより、5年ごとに実施される国勢調査間における人口の動向を把握した。

(7) 経済センサス

平成21年度実施した調査の補完的な調査で、調査区データの修正等を行った。

4. 複合拠点施設等整備に関すること

本市の重要課題である川内駅周辺地区及び中心市街地地区の活性化と、市民生活の利便性を図るため、薩摩川内市中心市街地活性化基本計画区域110ha内の川内駅東口複合拠点施設用地や中心市街地の大規模未利用地を含め、複合拠点施設等整備の可能性と整備方針について調査検討を行った。

- ・複合拠点施設等整備推進プロジェクトチーム設置（10月18日）
- ・プロジェクト会議を実施し複合拠点施設に整備したい施設のとりまとめを行った（9回実施）
- ・先進地研修視察により先進市での成功例、失敗例から本市においての可能性を探った。（20か所）
- ・薩摩川内市複合拠点施設等整備可能性調査検討業務委託を全国に向けて、公募型プロポーザル方式で公募した。

事業名	薩摩川内市複合拠点施設等整備計画可能性調査業務委託		
受注者	株式会社 建設技術研究所 九州支社		
工期	平成23年2月18日から平成23年7月29日		
予算額	20,000,000円	契約金額	15,561,000円
決算額	4,660,000円	繰越額	15,340,000円

業務内容：現地調査、アンケート調査によるデータの収集、解析。
開発候補地のポテンシャル解析、導入施設の可能性と分析。
整備手法の検討
関連事業の検討（ソフト・ハード事業）

(単位：円)

区 分	合 計	財源内訳				
		国庫支出金	県支出金	市 債	その他	一般財源
予 算 額	21,925,000		20,750,000			1,175,000
決 算 額	20,617,448		19,866,374			751,074

1. 電源地域振興の推進事業

(単位：円)

事 項 名	決算額	財源内訳				
		国庫支出金	県支出金	市 債	その他	一般財源
電源地域振興費	681,450					681,450

(1) 電源立地地域が、相互協力を行い、地域の振興と住民の福祉向上を目的に、事業を実施した。

ア 九州地方電源地域連絡協議会

7月に理事会及び総会を開催し、10月に資源エネルギー庁、九州経済産業局、(財)電源地域振興センター及び民主党福岡県連経済産業省・消費者庁県連部会に対し、電源地域の振興に関する要望活動を行った。

イ 鹿児島県電源地域連絡協議会

4月に運営委員会を開催し、九州地方電源地域連絡協議会会員として、電源地域の振興に関する要望活動を行った。

(2) 平成22年度は、電源立地地域対策交付金により17事業(総事業費1,309,735千円)を実施し、1,093,002千円を充当した。

2. 原子力発電所に係る広報安全対策事業

(単位：円)

事 項 名	決算額	財源内訳				
		国庫支出金	県支出金	市 債	その他	一般財源
広報安全対策費	19,935,998		19,866,374			69,624

原子力に関する知識の普及及び住民の安全の確保に関する調査等、川内原子力発電所に係る広報・安全等対策交付金事業として、次の事業を実施した。

- (1) 調査事業として、薩摩川内市原子力安全対策連絡協議会の開催、原子力関係施設の先進地調査、職員の原子力に関する研修等を行った。
- (2) 広報事業として、原子力広報「薩摩川内」及び原子力防災チラシ等の印刷・配布、市民による原子力関係施設視察研修、原子力関係資料の整備等を行った。
- (3) 連絡調整事業として、全国原子力発電所所在市町村協議会において、6月に総会、8月から2月にかけて経済産業省や原子力安全委員会等、各関係機関との意見交換会を実施し、8月には原子力発電所所在市町村の安全確保と地域振興に関する要望、10月には、エネルギー対策特別会計に関する要請を経済産業省に行うなど、要望活動等を行った。
また、原子力発電に関する国、県等との連絡調整、事務打合せ等も行った。

(単位：円)

区 分	合 計	財源内訳				
		国庫支出金	県支出金	市 債	その他	一般財源
予 算 額	13,925,000					13,925,000
決 算 額	12,886,347		124,000		26,025	12,736,322

1. 行政改革の推進

(単位：円)

事 項 名	決算額	財源内訳				
		国庫支出金	県支出金	市 債	その他	一般財源
市政改革費	12,886,347		124,000		26,025	12,736,322

本市における市政改革の推進のために次のような取組を行った。

(1) 合併の検証

ア 合併の検証～薩摩川内市誕生の6年間を振り返って～作成，公表

(2) 都市経営への挑戦

ア 部局・支所経営方針の策定・公表

イ 事務改善提案の募集

提案件数：11件，採用(B)：6件，保留：1件

ウ 平成23年4月に組織機構の見直しを実施

(ア) 市民福祉部の再編

(イ) グループの新設，分割

エ 定員適正化の推進

職員及び嘱託・臨時の推移 (単位：人)

基準日	職員数	嘱託・臨時数
H16.10.12	1,366	1,064
H17.4.1	1,347	910
H18.4.1	1,313	835
H19.4.1	1,284	796
H20.4.1	1,249	839
H21.4.1	1,210	838
H22.4.1	1,176	874
H23.4.1	1,149	894

オ 外郭団体見直し指針に基づく経営改革プランの策定(6団体) 平成22年度計画公表

(3) サービス向上への挑戦

ア 事務事業棚卸の実施(534事業)

イ 「県権限移譲プログラム」に基づく権限移譲の実績(23法令23項目255事務)

ウ 業務マニュアルの活用(窓口編・個別編・共通編 1,699件)

エ 統合内部システムの導入

(ア) 平成19年度 第I期システム(電子決裁・文書管理システム，庶務事務システム，グループウェアのシステム)を導入・運用開始

(イ) 平成20年度 第II期システム(人事給与システム)の構築・運用開始
第II期システム(財務会計システム)の構築(平成21年度へ継続)

(ウ) 平成21年度 第II期システム(財務会計システム)の構築・一部運用開始

(エ) 平成22年度 第II期システム(財務会計システム)の本格運用開始

(4) 協働への挑戦

アウトソーシング方針に基づき外部委託等を推進

ア 指定管理者制度の導入状況

基準日	施設数
H17.4.1	106
H18.4.1	223
H18.6.1	253
H19.4.1	385
H20.4.1	387
H21.4.1	388
H22.4.1	396
H23.4.1	390

(5) その他

ア 視察受入れ(5団体 30名)

イ まちづくり出前講座(1団体 20名)

(単位:円)

区 分	合 計	財源内訳				
		国庫支出金	県支出金	市 債	その他	一般財源
予 算 額	726,775,000	167,200,000	450,000		72,987,000	486,138,000
決 算 額	715,439,289	165,400,000	437,000		65,437,646	484,164,643

1. 自治会活動支援事業

(単位:円)

事 項 名	決算額	財源内訳				
		国庫支出金	県支出金	市 債	その他	一般財源
自 治 会 育 成 費	120,377,555				5,187,178	115,190,377
公 民 館 施 設 整 備 補 助 費	24,567,226				15,000,000	9,567,226
文 書 発 送 事 業 費	5,472,546				1,129,434	4,343,112

- ・ 全市590の自治会に運営費の補助金を交付した。
- ・ 自治公民館新築及び増改築のための補助金を交付した。
- ・ 自治会への文書送達を業務委託で実施した。

2. 市民防犯対策事業

(単位:円)

事 項 名	決算額	財源内訳				
		国庫支出金	県支出金	市 債	その他	一般財源
防 犯 対 策 費	1,784,000					1,784,000
防 犯 灯 管 理 費	3,548,581					3,548,581
防 犯 灯 維 持 補 修 費	1,825,138				400,000	1,425,138
防 犯 灯 施 設 整 備 費	5,977,299	4,400,000				1,577,299

- ・ 自治会等が設置管理する防犯灯の設置補修に対して補助を行った。
- ・ 市が設置管理する防犯灯の補修等を行った。
- ・ 通学路の防犯灯設置を行った。(100ヶ所)

3. コミュニティ施設の維持管理事業

(単位:円)

事 項 名	決算額	財源内訳				
		国庫支出金	県支出金	市 債	その他	一般財源
集 会 所 管 理 費	5,993,756				746,559	5,247,197
集 会 所 維 持 補 修 費	3,697,340					3,697,340
コミュニティセンター管理費	42,755,682				4,508,972	38,246,710
コミュニティセンター維持補修費	4,390,910					4,390,910
コミュニティセンター施設設備整備費	135,790,837	100,000,000			27,183,000	8,607,837

- ・ 集会所施設の光熱水費等を支出した。
- ・ 集会所施設の維持補修等を行った。
- ・ 地区コミュニティセンターの運営管理を指定管理者により行った。
- ・ 集会所・地区コミュニティセンターを地区の話し合い活動、生涯学習活動等に利用促進した。
- ・ コミュニティセンターの建設を行った。(亀山地区コミュニティセンター)

4 地区コミュニティ協議会活動支援事業

(単位:円)

事 項 名	決算額	財源内訳				
		国庫支出金	県支出金	市 債	その他	一般財源
コミュニティ推進費	339,067,561	61,000,000	437,000		11,032,503	266,598,058

- ・ 地区コミュニティ協議会の運営を支援するため、補助金を交付した。
- ・ 地区コミュニティ協議会の事務事業を支援するため、コミュニティ主事を配置した。
- ・ 地区コミュニティ活性化を図るため、地区コミュニティ協議会の提案による事業に補助した。
- ・ 地区コミュニティセンター業務用のパソコンを更新した。

5. ゴールド集落活性化事業

(単位：円)

事 項 名	決算額	財源内訳				
		国庫支出金	県支出金	市 債	その他	一般財源
ゴールド集落活性化事業費	11,587,000					11,587,000

- ・ ゴールド集落の活性化を推進するため補助を行った。
- ・ ゴールド集落重点支援地区補助金 31自治会
- ・ ゴールド集落自主活動支援補助金 51自治会
- ・ ゴールド集落支援地区コミュニティ協議会活動補助金 31地区コミ
- ・ ゴールド集落支援市民活動補助金 7団体
- ・ ゴールド集落支援職員を配置した(78自治会 31地区リーダー 計109名)

6. 男女共同参画推進事業

(単位：円)

事 項 名	決算額	財源内訳				
		国庫支出金	県支出金	市 債	その他	一般財源
男女共同参画政策費	3,291,967					3,291,967

- (1) 薩摩川内市男女共同参画審議会の設置
 - ・ 本市における男女共同参画社会の形成促進に関する諸問題及び男女共同参画基本計画に関する協議及び審議を年3回行った。
- (2) 男女共同参画基礎講座「まちづくり塾」の実施
 - ・ 男女共同参画を推進するリーダーを養成するために、男女共同参画基礎講座「まちづくり塾」を実施した。
受講者数 延べ150名
(基本に戻って考える、男女共同参画 外3回開催)
- (3) 男女共同参画講座の実施
 - ・ 男女共同参画社会についての理解を促すため、各種団体等を対象に、男女共同参画講座を実施した。
(男女共同参画 世界は“今”～首席領事に聞くアメリカ～ 外23回開催 受講者数 延べ720名)
- (4) 相談室の設置
 - ・ 男女を問わず、様々な問題を抱える人を支援するため、まちあいサロンに「何でも相談室」を設置し、相談に応じ、また内容に応じた専門機関等の紹介などを行った。(相談件数 66件)
- (5) 女性人材バンクの設置
 - ・ 政策、方針決定過程への女性の参画拡大のため、女性の人材に関する幅広い情報を収集・整理し、提供できるよう「さつませんだい女性人材バンク」を設置し、登録者への講師依頼や情報提供を行った。
- (6) 男女共同参画フォーラムの開催
 - ・ 公募による実行委員会を組織し、企画から運営まで市民と行政との協働により男女共同参画フォーラムを開催した。
○ テーマ “Real You” 自分らしく生きるために～仕事と生活の調和“イクメンでいこう！”～
基調講演 ワークショップ：4団体
参加者 200名
- (7) 女性50人委員会
 - ・ 政策提言と人材育成を目的に、女性50人による委員会を設置して研究・協議し、第3期の提言を提出した。
(委員 地域代表 26名、公募 24名)
- (8) 男女共同参画情報紙の発行
 - ・ 第14号「ウワサの育メンパートII」、第15号「まちづくり塾レポート」の特集を、年2回広報紙に折り込んで配付した。

7. 生涯学習推進事業

(単位：円)

事 項 名	決算額	財源内訳				
		国庫支出金	県支出金	市 債	その他	一般財源
生涯学習推進事業費	5,311,891				250,000	5,061,891

- (1) 生涯学習推進本部による事業推進
 - ・ 本部会議 委員：48名
- (2) 出前講座の実施 講座回数：332回 参加者数：9,086名
- (3) 生涯学習フェスティバル等の開催
 - ・ 薩摩川内市生涯学習フェスティバル 平成23年2月26日・27日 参加者数：10,000名
 - ・ 下甕地域生涯学習推進大会(下甕町) 平成22年11月7日 参加者数：400名

課所名	広報室
-----	-----

(単位：円)

区 分	合 計	財源内訳				
		国庫支出金	県支出金	市 債	その他	一般財源
予 算 額	35,009,000	56,000			3,818,000	31,135,000
決 算 額	33,736,321	62,000			4,589,172	29,085,149

1. 広聴広報活動の充実

(単位：円)

事 項 名	決算額	財源内訳				
		国庫支出金	県支出金	市 債	その他	一般財源
広聴活動費	486,041					486,041
広報管理費	33,250,280	62,000			4,589,172	28,599,108

(1) 広聴活動として

- ア まちづくり懇話会を6回開催した。
- イ 市政モニターに対しアンケート調査や意見・提言を述べてもらうモニター通信を行った。
- ウ パブリックコメントを5回実施した。

(2) 広報活動として

- ア 広報薩摩川内を月2回発行した。
- イ 視力障害者を対象に、業務委託による点字広報紙等を発行した。
- ウ 民放4社によるテレビ広報を行った。
- エ 広報電話(0120-894-256)で、救急当番医や屋外放送の内容等を広報した。
- オ 河川情報表示板を利用して、各種情報の提供を行った。
- カ 広報紙に関する意見・提言を聴くために、広報員会を開催した。

(単位：円)

区 分	合 計	財源内訳				
		国庫支出金	県支出金	市 債	その他	一般財源
予 算 額	522,623,000	156,373,000	32,270,000	10,500,000	504,000	322,976,000
決 算 額	472,664,401	130,962,000	32,270,000		525,528	308,906,873

1 地域情報化の推進

(単位：円)

事 項 名	決算額	財源内訳				
		国庫支出金	県支出金	市 債	その他	一般財源
地域情報化推進事業費	208,291,732	130,962,000			525,528	76,804,204

(1) 地域情報化の推進

ア 携帯電話不感地域の解消

携帯電話サービスの利用できない地域において、電気通信事業者による携帯電話基地局の開設に必要な光ファイバ伝送路施設を整備し、携帯電話不感地域を解消した。このことにより地域住民の利便性向上及び事件・事故等の不測の事態における緊急連絡手段を確保し、地域の安全・安心の確保を図るとともに、地域間における情報通信格差の是正を図った。

工事請負費

(単位：円)

整備地域		事業費	財源内訳
永利	山中 山中南 尾原	36,134,000	・地域情報通信基盤整備推進 交付金 40,558,000 ・地域活性化・公共投資臨時 交付金 81,118,000
樋脇	沢牟田 下牛鼻		
水引	乙須 乙須北 椎原	30,200,000	
陽成	松岡		
東郷	本俣 鳥丸上 鳥丸中	32,600,000	
入来	中山開拓 長野下	22,742,000	
合計	14地域	121,676,000	121,676,000

イ 難視聴地域解消事業

地上デジタル放送を受信するために必要な共聴施設について、地域住民の自主的な新設・改修に対してその費用の一部を補助することにより、地上デジタル放送の難視聴地域の解消及び情報格差の是正を図った。

事業費 11,940,000円

2 電子計算組織の運営管理

(単位：円)

事 項 名	決算額	財源内訳				
		国庫支出金	県支出金	市 債	その他	一般財源
情報管理費	264,372,669		32,270,000			232,102,669

(1) 基幹系システム再構築への取組み

住民記録や税、福祉などの基幹系システムを抜本的に再構築することでトータルコストの削減、業務の標準化などを目的としてプロジェクトチームを組織し、要求定義の協議やデータ整備・移行の作業を行った。

(2) システム統合による可用性の向上と経費削減への取組み

分散している業務システムを仮想化技術により機器やディスクを統合することで、機器の障害によるシステム停止を防ぎ可用性を向上させるとともに機器台数やスペース、消費電力等の削減に取り組んだ。

(単位：円)

区分	合計	財源内訳				
		国庫支出金	県支出金	市債	その他	一般財源
予算額	442,377,000	26,540,000	2,994,000		63,398,000	349,445,000
決算額	404,879,484	8,264,605	2,903,736		65,216,856	328,494,287

1. 部に係る総合的な調整に関すること

(単位：円)

事項名	決算額	財源内訳				
		国庫支出金	県支出金	市債	その他	一般財源
市民政策調整費	109,085,543				1,722,750	107,362,793

- (1) 部内の予算編成
 自立経営型予算編成方針に基づき、部内の経常的な経費等について査定、調整を行った。
- (2) 部内会議の開催
 本庁部内会議の開催：主に毎週火曜日に開催（行事予定報告、事務連絡・打ち合わせ）
 市民福祉部会の開催：年1回開催（協議内容：部内事業事務の協議・打ち合わせ）
- (3) 部内における各種課題の調整
 『平成22年度市民福祉事業の概要』を作成・配付し、各種サービスの周知を図った。
- (4) 部内の事務に関すること
 庶務事務集中により、本庁7課室分の財務証票作成事務を行った。

2. 市民相談に関すること

(単位：円)

事項名	決算額	財源内訳				
		国庫支出金	県支出金	市債	その他	一般財源
市民相談事務費	11,331,800		2,768,169		910,872	7,652,759

- (1) 安全な消費生活の確保
 - ア 消費生活相談体制の充実を図るため、消費生活相談員（3名）を配置し、年々増加する消費生活相談や市民相談に迅速かつ的確に対応した。
 - イ 自治会や老人クラブ、各種団体を対象に消費者の自立を支援するため、出前消費生活講座を年12回開催した。一般市民を対象とした消費生活講座を2回開催した。
 - ウ 市民の財産、権利、離婚、扶養、相続、借地、借家、金銭、貸借等の相談について、弁護士の専門的なアドバイスを受けるため、毎月2回（第2木曜日・第3金曜日）県弁護士会に委託して、無料法律相談を実施した。
 - エ 市民の多重債務に関する相談に対し、司法書士に専門的なアドバイスを受けるため、毎月1回（第4金曜日）県司法書士会川内支部に依頼して、無料法律相談を実施した。

平成22年度 主な相談内容		件数	割合
1	他の相談（婚姻・相続等）	252	39.62%
2	金融（ヤミ金・多重債務等）	155	24.37%
3	通信・運輸（不当請求・有料サイト等）	53	8.33%
4	土地・建物（賃貸トラブル・住宅契約等）	32	5.03%
5	食料品（健康食品等）	21	3.30%
6	その他	123	19.34%
計		636	100.00%

消費生活講座	12回開催	参加者	944人
--------	-------	-----	------

弁護士無料法律相談 相談内訳		(単位：件)	
事故	4	相続	20
土地	18	離婚	39
その他	29	計	136

司法書士無料法律相談 相談内訳		(単位：件)	
破産	6	個人再生	任意整理
消費者金融	17	クレジット契約	1
その他	32	計	63

- (2) 人権の尊重
 「人権の花運動」の実施
 児童が協力し合って花を栽培することにより、生命の尊さを実感するなかで、優しい心や思いやりの心をはぐくむことを目的に滄浪小学校・蘭牟田小学校で実施した。

3. 交通災害共済事業に関すること

(単位：円)

事項名	決算額	財源内訳				
		国庫支出金	県支出金	市債	その他	一般財源
交通災害事業費	15,331,425				15,325,500	5,925

鹿児島県市町村交通災害共済に加入し、平成22年度及び平成23年度の会費について、鹿児島県市町村総合事務組合に納入したもの。

及び、交通事故により被害を受けた加入者の災害見舞金の請求を、鹿児島県市町村総合事務組合へ行なったもの。

(1) 加入率の状況

年度	加入率
21年度	31.67%
22年度	31.32%

(2) 納入の状況 (単位：名、円)

年度	加入者数	会費
22年度分	4,936	2,468,000
23年度分	25,715	12,857,500
計	30,651	15,325,500

(3) 見舞金の支払状況

(単位：名、円)

等級	災害の程度	見舞金	対象者	支払額
1等級	死亡の場合	1,000,000	4	4,000,000
2等級	治療実日数180日以上	180,000		0
3等級	治療実日数150日以上180日未満の傷害	135,000	4	540,000
4等級	治療実日数120日以上150日未満の傷害	115,000	6	690,000
5等級	治療実日数90日以上120日未満の傷害	95,000	13	1,235,000
6等級	治療実日数60日以上90日未満の傷害	75,000	13	975,000
7等級	治療実日数30日以上60日未満の傷害	55,000	25	1,375,000
8等級	治療実日数15日以上30日未満の傷害	35,000	21	735,000
9等級	治療実日数7日以上15日未満の傷害	25,000	20	500,000
その他	差額支給			0
	合計		106	10,050,000

4. 戸籍及び住民基本台帳に関すること

(単位：円)

事項名	決算額	財源内訳				
		国庫支出金	県支出金	市債	その他	一般財源
戸籍住民基本台帳費	235,990,000	8,264,605	135,567		23,403,785	204,186,043

「住民基本台帳」、「戸籍」、「外国人登録」、「印鑑登録」、「自動車の臨時運行許可」、「埋火葬許可」、「人口動態調査」、「相続税法58条」に関する事務を各法律・条例に基づき行った。

(1) 住民基本台帳人口 (単位：人)

		H23.4.1現在
人口	男	47,712
	女	52,566
	合計	100,278
世帯数		45,617

(2) 転入転出人口 (単位：人)

		平成22年度
増	転入	3,705
	出生	978
	職権記載	44
	合計	4,727
減	転出	4,002
	死亡	1,278
	職権削除	1
合計		5,281

(3) 各種証明件数 (単位：件、円)

		平成22年度
戸籍	件数	45,707
	金額	26,544,050
住民票	件数	55,217
	金額	11,154,450
印鑑登録	件数	3,772
	金額	1,131,600
ICカード	件数	4,053
	金額	0
諸証明(印鑑)	件数	36,449
	金額	6,757,050
諸証明(その他)	件数	3,509
	金額	701,800
臨時運行	件数	770
	金額	577,500
合計	件数	149,477
	金額	46,866,450

(4) 外国人登録人口 (単位：世帯、人)

		H23.4.1現在
フィリピン	世帯数	77
	人員	126
中国	世帯数	100
	人員	150
インドネシア	世帯数	1
	人員	2
韓国	世帯数	12
	人員	23
米国	世帯数	11
	人員	14
朝鮮	世帯数	7
	人員	7
英国	世帯数	1
	人員	2
タイ	世帯数	1
	人員	1
カナダ	世帯数	1
	人員	1
マレーシア	世帯数	3
	人員	3
その他	世帯数	12
	人員	15
合計	世帯数	226
	人員	344

(単位：円)

事項名	決算額	財源内訳				
		国庫支出金	県支出金	市債	その他	一般財源
戸籍情報システム化事業費	12,308,215				12,308,215	

戸籍情報システムを適正に運用するための経費である。
証明書発行・検索・戸籍記載等の事務処理が効率化され、住民サービスの向上につながっている。

(1) 本籍数及び本籍人口

	H23.4.1現在
本籍数	62,857
本籍人口	153,549

(2) 戸籍届出状況

	平成22年度
件数	7,708

(3) 種別ごとの戸籍届出数

	平成22年度
出生	1,667
死亡	1,997
婚姻	1,708
離婚	441
養子縁組	136
養子離縁	48
転籍	703
その他	1,008
合計	7,708

(4) 戸籍処理件数

	平成22年度
新戸籍編製	967
全部消除	1,406
違反通知	6
再製戸籍	2
その他	132
合計	2,513

5. 住民基本台帳ネットワークに関すること

(単位：円)

事項名	決算額	財源内訳				
		国庫支出金	県支出金	市債	その他	一般財源
住民基本台帳ネットワークシステム化事業費	20,440,501				11,154,450	9,286,051

住民基本台帳ネットワークは、4情報（氏名・生年月日・性別・住所）、住民票コードとこれらの変更情報による全国共通の本人確認を可能とする地方公共団体共同のシステムで、電子政府・電子自治体を実現するための基盤となっている。

平成15年8月より、住民基本台帳カードを交付している。平成21年5月から平成23年3月まで交付手数料を無料とした。

- 「住基カード」で現在利用出来るもの
- ア 運転免許証等と同様の身分証明書
- イ パソコンからの申請や届出が可能
- ウ 広域住民票の交付（全国どこでも）
- エ 転入転出手続の簡素化
- オ 自動交付機（手数料減額）
- カ 印鑑登録証との共用化

(1) 処理件数

	平成22年度
ICカード交付	4,053
住民票広域交付	66
付記転出	4
合計	4,123

※累計 18,775件

(2) 住基カード利用件数

	平成22年度
住民票	8,828
印鑑証明	10,655
戸籍	2,564
合計	22,047

(単位:円)

区 分	合 計	財源内訳				
		国庫支出金	県支出金	市 債	その他	一般財源
予 算 額	844,273,000		779,000		39,866,000	803,628,000
決 算 額	788,142,089		922,500		46,084,141	741,135,448

1. 環境保全対策の推進

(単位:円)

事 項 名	決 算 額	財源内訳				
		国庫支出金	県支出金	市 債	その他	一般財源
環境総務一般管理費	120,670,258				2,163,390	118,506,868
環境整備対策費	14,751,661		762,500		770,052	13,219,109
計	135,421,919		762,500		2,933,442	131,725,977

(1) 環境保全対策の推進

地域環境の保全と自然環境を将来にわたって市民が享受できるように、環境行政を推進した。

ア 環境審議会(委員19人)

開 催 年 月 日	審 議 内 容
平成23年2月17日	①薩摩川内市一般廃棄物処理計画について(審議) 平成22年度ごみ処理実施計画について 平成22年度生活排水処理実施計画について ②騒音・振動規制法に基づく地域指定の見直しについて(審議) ③水生生物の保全に係る環境基準の類型指定について(報告) ④汚泥再生処理センター施設整備運営事業建設工事の進捗状況について(報告)

(2) 自然環境の保全

ア ウミガメ保護対策事業

ウミガメ保護監視員12名を配置し、ウミガメ保護監視業務を実施した。

監視期間:5月~8月

監視地域:(川内地域) 西方町,湯田町,網津町,久見崎町及び寄田町の海岸
(下甌地域) 下甌町手打,下甌町青瀬及び下甌町片野浦の海岸

ウミガメ上陸頭数の推移

	川内地域		里地域		上甌地域		下甌地域	
	上陸頭数	産卵頭数	上陸頭数	産卵頭数	上陸頭数	産卵頭数	上陸頭数	産卵頭数
平成20年度	118	62	0	0	0	0	30	19
平成21年度	42	32	0	0	0	0	24	13
平成22年度	90	67	0	0	0	0	16	14

イ 藺牟田池の環境保全

ベッコウトンボの生息地保護区である藺牟田池の環境を保全するため、外来魚回収ボックスによる回収及び環境省と協力しながらの繁殖期における防除試験の実施など、外来魚対策を図り、また、ベッコウトンボ観察会の開催、祁答院地域小中一貫教育藺牟田池の自然観察会への講師派遣など、藺牟田池を環境教育の場としての活用を図った。なお、藺牟田池環境調査については、水質、底質の調査を実施した。

湧水に係るベッコウトンボの保護対策として、藺牟田池ビオトープ用地を取得し、設置に着手した。

平成22年 4月24日 ベッコウトンボ観察会及びクリーン作戦開催(22名参加)

平成22年 5月 6日 祁答院地域小中一貫教育:藺牟田池自然観察会へ講師派遣

平成23年 3月 2日 藺牟田池オオクチバス等防除モデル事業検討会(環境省)

※上記のほか、民間団体等による外来魚駆除を目的とした釣り大会が例年開催されている

ベッコウトンボの確認頭数（上位10日間合計）（単位：頭）

平成18年度	平成19年度	平成20年度	平成21年度	平成22年度
12,186	13,347	680	1,218	58

（注）1日毎の確認頭数の上位10日間の合計数（環境省資料）

外来魚回収ボックスでの回収状況（平成21年4月～平成22年3月）（単位：匹）

ブラックバス	ブルーギル	カムルチー	その他	合計
113	3,946	27	0	4,086

（3） 快適環境づくり事業

ア アメニティ基金

平成22年度基金への寄付金積立 0件 0円

平成22年度末基金残高 23,943,000円

イ 快適環境づくり補助金

補助団体数 30団体

補助金総額 1,162,800円

2. 公害対策の推進

（単位：円）

事項名	決算額	財源内訳				
		国庫支出金	県支出金	市債	その他	一般財源
公害対策費	2,584,675		60,000			2,524,675

（1） 水質関係

河川については、川内川水系の河川を中心に42河川で水質調査を実施しているが、生活排水等の影響を受けやすい市街地を流れる春田川などを除き、概ね良好な状態である。

また、事業所、ゴルフ場の排水等の監視を実施しているが、排水基準等を維持している。

さらに、有機塩素系3物質による地下水汚染の監視を実施しているが、大小路地区の汚染は、改善方向にあるものの依然として継続している。

（2） 悪臭関係

市内の3事業所を対象に悪臭測定を実施したが、いずれも規制基準値内であった。

（3） 騒音・振動関係

用途地域内24地点を対象に環境騒音の測定を実施しており、6地点については基準の超過が見られたが、自動車騒音の影響が主な原因と見られる。

国道3号を含む市内6地点で道路交通振動測定を実施したが、全地点とも要請限度値を下回っていた。

（4） 大気関係

一般環境測定局2局と、自動車排出ガス測定局1局において、県が常時監視している。

（5） ダイオキシン類関係

大気、土壌各2地点、水質3地点でダイオキシン類の測定調査を実施したが、すべて環境基準内であった。

（6） 苦情処理

公害等の苦情について、関係課と連携を図りながら処理を行った。

苦情処理件数の推移

年度	総数	大気汚染	水質汚濁	土壌汚染	騒音	振動	地盤沈下	悪臭	その他
平成20年度	135	8	10	0	11	2	0	17	87
平成21年度	327	43	7	0	14	1	0	15	247
平成22年度	357	41	8	0	13	0	0	12	283

3. ごみの適正な処理

(単位:円)

事項名	決算額	財源内訳				
		国庫支出金	県支出金	市債	その他	一般財源
清掃総務費	55,249,150					55,249,150

廃棄物の排出抑制, 適正な処理, 環境の美化により生活環境の保全と公衆衛生の向上を図った。

- (1) 廃棄物の排出抑制
 - ・ 小学4年生用に「ごみ教育パンフレット」を作成・配布し, ごみに対する意識の啓発を図った。
 - ・ 環境フェアを開催し, 市民に対する廃棄物の排出抑制, 環境全般のPRを行った。
- (2) 衛生自治組織との連携

衛生自治組織と連携し, 生活環境の保全及び公衆衛生の普及・向上を図った。
- (3) 不法投棄及び環境美化対策
 - ・ 不法投棄があった場合, 現地調査を行い保健所及び警察署並びに美化推進員等と連携を図り, 原因者への指導とごみの回収や啓発看板の設置等を行った。
 - ・ 美しい自然と良好な生活環境を確保するため, 環境美化推進員119名(川内地域48名, 樋脇・東郷・祁答院地域各12名, 入来地域11名, 甌地域各6名)の協力を得て環境美化活動を行った。

4. リサイクルの推進

ごみの減量, 資源の有効な利用, 使用済み製品等の再利用等を総合的に推進した。

(単位:円)

事項名	決算額	財源内訳				
		国庫支出金	県支出金	市債	その他	一般財源
一般廃棄物処理費	335,844,668				2,905,710	332,938,958
資源ごみ分別回収事業費	34,934,100				29,256,994	5,677,106
計	370,778,768				32,162,704	338,616,064

- (1) 一般廃棄物処理

家庭から排出されたごみを収集運搬し適正に処理した。

ごみの処理量(22年度)

(単位:t)

	総量	川内	樋脇	入来	東郷
可燃	24,243	18,150	1,321	1,170	933
不燃	1,022	884	76	0	62
粗大	1,127	796	47	70	39
資源	3,398	2,404	256	151	193
合計	29,790	22,234	1,700	1,391	1,227
	祁答院	里	上甌	下甌・鹿島	
可燃	825	545	525	774	
不燃	0	0	0	0	
粗大	55	30	34	56	
資源	106	43	45	200	
合計	986	618	604	1,030	

- (2) さつま町へのごみ処理委託

入来・祁答院地域のごみ処理について, さつま町へ処理委託を行った。
- (3) 甌地域のごみ処理

甌地域の不燃粗大ごみ, 資源ごみ等を島外へ搬出し適正に処理を行った。

- (4) 樋脇粗大ごみ中継施設
平成19年度から粗大ごみ中継施設が稼働し、当該施設において、粗大ごみの集積を行なった。
樋脇粗大ごみ中継施設実績 170件 11,150kg
- (5) リサイクルの推進
ごみ減量及び再資源化を推進するため、リサイクル推進員を設置し、リサイクルの推進を行った。
市内全域721名
- (6) ごみ減量と資源ごみの分別回収
ア ごみの減量化・再資源化を推進するための広報啓発活動と分別収集を行った。
イ ごみの減量化・再資源化を推進するため、各種補助金を交付した。
- (ア) 生ごみ処理機器購入補助金 (全市) 103件 723,700円
(イ) ごみ減量再資源化補助金 (全市) 624件 12,425,500円
・資源ごみステーション管理運営補助金 (リサイクル推進員補助金) 589件 721名分 10,815,000円
・一般廃棄物集積場整備事業補助金 35件 1,610,500円
(ウ) 使用済自動車等海上輸送費補助金 (甑地区) 40件 (118台) 720,900円

5. ごみ処理施設の適正な維持管理

(単位:円)

事項名	決算額	財源内訳				
		国庫支出金	県支出金	市債	その他	一般財源
最終処分場管理費	9,409,121				2,441	9,406,680
最終処分場整備費	17,500					17,500
クリーンセンター管理費	46,150,163				4,800	46,145,363
クリーンセンター施設設備整備費	30,411,000				51,952	30,359,048
計	85,987,784				59,193	85,928,591

最終処分場及びクリーンセンター等施設の適正な運営・維持管理を行った。

- (1) 最終処分場管理
ア 一般廃棄物処理施設整備基金
(ア) 平成22年度の基金積立 (利子) 1千円
(イ) 平成22年度の基金取崩額 0千円
(ウ) 平成22年度末基金残高 156千円
イ 処分場内の草刈や清掃等を行い、適正な維持管理に努めた
ウ 処分場排水等の水質測定を行った結果、基準に適合していた。
エ 木場茶屋処分場では、汚水処理施設及び河川の水質測定を行った結果、排水基準・維持管理基準ともに適合していた。
オ 最終処分場閉鎖事業に係る調査を行い、適正化に向けた取り組みを行った。

最終処分場の管理数

	計	川内	樋脇	入来	東郷	郡答院	里	上甑	下甑	鹿島
単独施設	13	1	2	1	1	1	1	1	4	1
クリーンセンター併設	2	1					1			
合計	15	2	2	1	1	1	2	1	4	1

(2) 甌地区クリーンセンター管理

- ア 甌地区の2クリーンセンターにおけるごみの焼却、適正な維持管理に努めた。
- イ 両クリーンセンターの設備改修工事を実施した。
- ウ 焼却灰は、川内クリーンセンターへ搬入し適切に処理した。

焼却灰の搬入量 (単位: kg)

	上甌島クリーンセンター	下甌クリーンセンター	鹿島クリーンセンター	合計
焼却灰	152,990	102,500	0	255,490

甌地区クリーンセンターの設置状況

	上 甌 島 クリーンセンター	下 甌 クリーンセンター	鹿 島 クリーンセンター
開設年月	平成4年4月	平成元年4月	昭和55年4月 (平成8年3月改築)
所在地	里町里	下甌町青瀬	鹿島町藺牟田
処理能力	7 t / 8 h	8 t / 8 h	2.8 t / 8 h
稼動状況	稼動中	稼動中	休止中 (H18.4)

6. 衛生災害対策の推進

(単位: 円)

事項名	決算額	財源内訳				
		国庫支出金	県支出金	市債	その他	一般財源
災害予防応急 対 策 費	2,225,000					2,225,000
計	2,225,000					2,225,000

(1) 墓地災害対策

共同墓地特別災害復旧補助金 5件 2,225,000円

7. 狂犬病予防対策の推進

(単位: 円)

事項名	決算額	財源内訳				
		国庫支出金	県支出金	市債	その他	一般財源
狂犬病予防事務費	1,749,780				1,749,780	

(1) 犬の登録・狂犬病予防注射の実施

狂犬病予防対策のため、新規登録の啓発、注射率の向上のため畜犬システムを導入し、飼い主への通知もれ等の把握を行い、転出時における捕捉が容易になった。

ア 犬の登録状況

平成22年3月末日登録頭数	6,406
新規登録頭数	427
死亡届頭数	409
転入頭数	7
転出頭数	14
平成23年3月末日登録頭数	6,417

イ 狂犬病予防注射実施状況

対象頭数	6,417
注射実施頭数	4,783
注 射 率	74.54%

8. し尿・生活雑排水対策の推進

(単位:円)

事項名	決算額	財源内訳				
		国庫支出金	県支出金	市債	その他	一般財源
処理場管理費	37,753,913				265,886	37,488,027
環境衛生費	44,731,993		20,000		138,662	44,573,331
計	82,485,906		20,000		404,548	82,061,358

- (1) さつま町に対し、入来地域、祁答院地域のし尿・浄化槽汚泥の処分業務委託をした。
(入来地域分 3,955.2トン 祁答院地域分 2,490.2トン)
- (2) 下甌地域のし尿・浄化槽等の衛生処理を図るため同環境センターの円滑な運転を実施した。
22年度 下甌環境センターへの投入量 1,409.1トン
- (3) 上甌地域のし尿・浄化槽汚泥については、島内処理するため上甌し尿投入施設で受け入れ、隣接の公共下水道終末処理場へ送水し処理をした。
22年度 上甌し尿投入施設への投入量 725.3トン

9. 葬斎場・市営墓地の管理

(単位:円)

事項名	決算額	財源内訳				
		国庫支出金	県支出金	市債	その他	一般財源
葬斎場管理費	43,201,860		80,000		8,200,634	34,921,226
市営墓地管理費	8,457,247				573,840	7,883,407
計	51,659,107		80,000		8,774,474	42,804,633

- (1) 入来地域・祁答院地域については、さつま町葬斎場（やすらぎ苑）において火葬している。
平成22年度 88件
- (2) 指定管理者
市内葬斎場、市営墓地及び市営納骨堂については、平成18年9月から指定管理者制度導入し、平成22年度においては、指導・助言を行いながら適切な管理に努めた。
- (3) 葬斎場の維持管理
川内葬斎場は、火葬炉5基の老朽化対策として平成18～20年度の3ヶ年計画で改修及び関連周辺設備の整備を完了しているが、老朽化が進む施設に対して、補修を行う等施設の適切な維持管理に努めた。
火葬件数及び施設の利用状況は、次のとおりである。

※川内葬斎場(やすらぎ苑) 昭和60年業務開始 ※上甌島葬斎場 昭和58年業務開始
※下甌葬斎場 昭和53年業務開始 ※鹿島葬斎場 平成2年業務開始

火葬件数内訳 (平成22年度実績)

(単位:件)

	火葬件数				その他			斎場施設使用			
	大人	小人	死産	計	改葬	汚物	計	斎場	通夜	安置室	計
川内葬斎場やすらぎ苑	1070	2	16	1088	22	78	100	30	36	3	69
上甌島葬斎場	45	2	0	47	0	0	0	0	0	0	0
下甌葬斎場	47	0	0	47	0	1	1	0	0	0	0
鹿島葬斎場	19	0	0	19	0	0	0	0	0	0	0

(4) 市営墓地

川内芸ノ尾第1墓地の法面補強工事等を行い、適切な維持管理に努めた。
なお、平成22年度における市営墓地の利用状況は次のとおりである。

市営墓地利用状況

名 称	墓 地 数	使用者数	残 区 画
川内芸ノ尾第1墓地	325	300	25
川内芸ノ尾第2墓地	201	184	17
入来向山墓地	90	26	64
里 蘭 上 墓 地	249	201	48
里 蘭 下 墓 地	179	156	23
里 観 農 墓 地	271	192	79
里 寺 山 墓 地	51	43	8
鹿島小牟田墓地	84	78	6
計	1,450	1,180	270

(単位：円)

区 分	合 計	財源内訳				
		国庫支出金	県支出金	市 債	その他	一般財源
予 算 額	2,301,058,000	961,237,000		1,213,100,000	100,813,000	25,908,000
決 算 額	1,904,501,062	961,237,000		836,900,000	80,983,212	25,380,850

1. 汚泥再生処理センター施設の整備

(単位：円)

事 項 名	決算額	財源内訳				
		国庫支出金	県支出金	市 債	その他	一般財源
汚泥再生処理センター施設整備費	1,904,501,062	961,237,000		836,900,000	80,983,212	25,380,850

- (1) 汚泥再生処理センター施設整備運営事業は、平成24年度供用開始に向け、設計・建設(H21年度～H23年度)及び維持管理・運営(H24年度～H38年度)一括発注(DBO方式)とし、平成21年度から工事着工した。

委託の概要は下記のとおり

(単位：円)

委 託 名	委託料	委 託 内 容
汚泥再生処理センター建設工事に関する技術支援業務委託	35,240,100	設計・施工一括発注のため、施工業者との設計協議及び現場施工に関する技術支援業務委託

- (2) 汚泥再生処理センター施設整備を平成21年度から平成23年度までの3ヵ年で施設を整備する。

工事の概要は下記のとおり

(単位：円)

工 事 名	工事費	工 事 内 容
汚泥再生処理センター施設整備運営事業建設工事	1,826,111,000	実施設計, 建築工事, プラント機器製作及び据付

※ 「東日本大震災」のため、プラント機器製作に係る経費 396,029,000円 は繰越した。

- (3) 汚泥再生処理センター施設整備に伴い地元要望事業として、地元からの要望箇所を年次的に整備する。平成22年度は五代地区の農道整備の工事を行なった。

各工事の概要は下記のとおり

(単位：円)

工 事 名	工事費	工 事 内 容
農道羽田3号線道路改良工事外1件	4,793,000	下五代地区の農道整備
【繰越】 農道下五代1号線道路改良工事外1件	10,073,000	下五代地区の農道整備 (平成21年度からの繰越)

- (4) 汚泥再生処理センター施設整備基金
汚泥再生処理センターの施設整備に要する経費に充てる基金 平成22年度末現在 595,966千円

(単位：円)

区 分	合 計	財源内訳				
		国庫支出金	県支出金	市債	その他	一般財源
予 算 額	135,092,000				12,393,000	122,699,000
決 算 額	133,482,888				12,620,273	120,862,615

1. 川内環境センター施設維持管理

(単位：円)

事 項 名	決算額	財源内訳				
		国庫支出金	県支出金	市債	その他	一般財源
川内環境センター管理費	133,482,888				12,620,273	120,862,615

地域内のし尿等を、安定かつ衛生的に処理するため、老朽化する諸設備の適正な運転管理に必要な施設修繕や、し尿受入槽等の汚泥清掃業務を重点的に実施するとともに、安全対策の強化や公害防止を図り、万全な施設運営を期するよう努めてきた。

(主な施設修繕及び業務委託等)

- ・ オゾン発生装置定期点検整備
- ・ し尿受入槽外4槽清掃委託
- ・ 3号破砕機整備補修
- ・ 脱水汚泥処分業務委託

(1) し尿処理状況

ア 地域別処理量

(単位：k l, %)

年度 区分 地域別	平成21年度				平成22年度				前年度との比較			
	し尿	浄化槽 汚泥	小計	構成比	し尿	浄化槽 汚泥	小計	構成比	し尿	浄化槽 汚泥	小計	伸率
川内	18,198	33,984	52,182	84.3	18,307	35,124	53,431	83.9	109	1,140	1,249	2.4
樋脇	2,461	2,945	5,406	8.7	2,445	3,255	5,700	9.0	△16	310	294	5.4
東郷	1,705	2,596	4,301	7.0	1,779	2,772	4,551	7.1	74	176	250	5.8
計	22,364	39,525	61,889	100.0	22,531	41,151	63,682	100.0	167	1,626	1,793	2.9

イ 許可業者別処理量

(単位：k l, %)

年度 区分 業者別	平成21年度				平成22年度				前年度との比較			
	し尿	浄化槽 汚泥	小計	構成比	し尿	浄化槽 汚泥	小計	構成比	し尿	浄化槽 汚泥	小計	伸率
A社	14,258	29,723	43,981	71.1	14,173	30,746	44,919	70.5	△85	1,023	938	2.1
B社	8,106	2,477	10,583	17.1	8,358	2,749	11,107	17.5	252	272	524	5.0
C社	-	7,325	7,325	11.8	-	7,656	7,656	12.0	-	331	331	4.5
計	22,364	39,525	61,889	100.0	22,531	41,151	63,682	100.0	167	1,626	1,793	2.9

(単位：円)

区 分	合 計	財源内訳				
		国庫支出金	県支出金	市 債	その他	一般財源
予 算 額	464,950,000				43,810,000	421,140,000
決 算 額	452,761,124				68,467,320	384,293,804

1. ごみの減量化・再資源化

(単位：円)

事 項 名	決算額	財源内訳				
		国庫支出金	県支出金	市 債	その他	一般財源
資源ごみ分別回収事業費	14,199,539				3,150	14,196,389

搬入された資源ごみの減容処理を行った。

(1) 資源ごみ減容量 (単位：t)

区 分	直接搬入分	委託収集分	合 計
ペットボトル	1.1	113.6	114.7
その他プラスチック	124.2	401.3	525.5
白色トレイ	0.3	43.7	44.0
合 計	125.6	558.6	684.2

2. 廃棄物の適正処理体制の推進

(単位：円)

事 項 名	決算額	財源内訳				
		国庫支出金	県支出金	市 債	その他	一般財源
クリーンセンター管理費	289,395,170				68,464,170	220,931,000
クリーンセンター維持補修費	149,166,415					149,166,415
計	438,561,585				68,464,170	370,097,415

ごみ処理を円滑に推進するため、施設の健全運営に努めたほか、各施設の老朽化に伴う補修を行った。

年間のごみの搬入、処理、処分及び運転並びに施設の視察人員等は次のとおりである。

(1) ごみ処理状況

ア ごみの搬入台数・搬入量

区 分	総 数	1 月 平 均	1 日 平 均	搬入日数		
					搬入台数	
搬入台数	可燃ごみ	6,507台	542.3台	31.4台	207日	
	不燃ごみ	652台	54.3台	12.3台	53日	
	粗大ごみ	10,027台	835.6台	37.1台	270日	
	家庭系資源ごみ	3,839台	319.9台	14.2台	271日	
	事業系可燃ごみ	9,582台	798.5台	36.0台	266日	
	事業系不燃ごみ	1,718台	143.2台	6.7台	259日	
	事業系資源ごみ	1,330台	110.8台	4.9台	271日	
	焼却灰・残渣	29台	2.4台	1.1台	27日	
	固形灰	14台	1.2台	1.1台	13日	
	汚泥	67台	5.6台	6.1台	11日	
	合 計	33,765台	2,813.8台	124.6台	271日	
	搬入量	可燃ごみ	15,277t	1,273.1t	73.8t	207日
		不燃ごみ	857t	71.4t	16.2t	53日
粗大ごみ		878t	73.2t	3.3t	270日	
家庭系資源ごみ		1,170t	97.5t	4.3t	271日	
事業系可燃ごみ		5,142t	428.5t	19.3t	266日	
事業系不燃ごみ		248t	20.7t	1.0t	259日	
事業系資源ごみ		256t	21.3t	0.9t	271日	
焼却灰・残渣		217t	18.1t	8.0t	27日	
固形灰		39t	3.2t	3.0t	13日	
汚泥		204t	17.0t	18.5t	11日	
合 計		24,288t	2024.0t	89.6t	271日	

イ 中間処理

区 分	総 数	1 月 平 均	1 日 平 均	稼働日数
焼却処理	19,977.7t	1664.8t	72.6t	275日
破碎・選別処理	1,983.1t	165.3t	7.4t	267日

ウ 最終処分

区分	総数	1月平均	1日平均	稼働日数
最終処分	3,672.50 t	306.0 t	22.5 t	163日

注. 稼働日数は、実埋立日数である。

エ 再資源化量

区分	資源化量	区分	直接搬入	委託収集	搬入合計	1月平均	1日平均
鉄	413.2 t	不燃ごみ	247.9 t	857.0 t	1,104.9 t	92.1 t	4.1 t
アルミ	7.8 t						
生きびん	74.1 t						
無色びん	185.8 t						
茶色びん	291.1 t						
その他びん	49.2 t						
段ボール	71.7 t	粗大ごみ	878.2 t	-	878.2 t	73.2 t	3.3 t
新聞・チラシ	28.3 t						
雑誌	112.2 t						
その他紙・紙製容器	38.6 t						
飲料用紙パック	0.4 t						
ペットボトル	112.1 t	資源ごみ	256.4 t	1,170.6 t	1,427.0 t	118.9 t	5.3 t
その他プラスチック類	542.1 t						
白色トレイ	26.6 t						
乾電池	26.7 t						
蛍光管	2.6 t						
合計	1,982.5 t		1,382.5 t	2,027.6 t	3,410.1 t	284.2 t	12.7 t

注. 1日平均は、粗大ごみ処理施設の稼働日数（267日）で除してある。

オ 運転時間

(ア) 焼却施設

区分	総数	1月平均	1日平均	稼働日数
運転時間	9,198時間26分	766時間32分	33時間26分	275
焼却時間	8,993時間02分	749時間25分	32時間42分	

注1. 運転時間：助燃バーナー着火から誘引送風機停止まで。

注2. 焼却時間：助燃バーナー着火からごみホッパ閉鎖まで。

注3. 2炉合計の時間である。

(イ) 粗大ごみ処理施設

区分	総数	1月平均	1日平均	稼働日数
粗選別時間	693時間30分	57時間47分	3時間05分	224
手選別時間	410時間40分	34時間13分	1時間57分	209
切断・破砕時間	944時間38分	78時間43分	3時間33分	266

(2) 研修視察人員

区分	件数	人員
地区コミ・自治会	1	21
小・中学校	19	877
その他	11	146
合計	31	1,044

(3) 廃棄物処理手数料

ア 家庭系廃棄物及び事業系廃棄物

区分	処理手数料等	金額	備考
家庭系一般廃棄物の処理	100キログラムにつき 300円 870,950kg (10,020台)	35,450,700円	その量に100kg未満の端数があるときは、その端数は100kgとみなす。
事業系一般廃棄物の処理	100キログラムにつき 600円 4,800,260kg (8,848台)		

イ 特定家庭用機器廃棄物運搬

区分	手数料	金額
施設に搬入された特定家庭用機器廃棄物の運搬	特定家庭用機器1台につき 3,150円 (テレビ1台) 合計1台	3,150円

(単位:円)

区 分	合 計	財源内訳				
		国庫支出金	県支出金	市 債	その他	一般財源
予 算 額	835,373,000	9,707,000	57,814,000		2,362,590	765,489,410
決 算 額	688,530,747	9,057,420	47,456,201		2,138,719	629,878,407

1. 保健・医療体制の整備

(単位:円)

事 項 名	決算額	財源内訳				
		国庫支出金	県支出金	市 債	その他	一般財源
保健衛生一般管理費	254,180,233					254,180,233
予防接種事故救済措置費	5,685,570		4,317,165			1,368,405
保健対策推進事業費	2,283,624				62,181	2,221,443

(1) 予防接種事故の救済

「予防接種事故救済措置費」

予防接種による健康被害者を救済するため予防接種法に基づき救済措置を実施した。

(2) 健康づくり推進体制の充実

「保健対策推進事業費」

市民の健康に対する意識の高揚に伴い、食生活の改善やアドバイスを行うため、食生活改善推進員の研修会や調理実習を行った。

2. 保健センターの管理運営

(単位:円)

事 項 名	決算額	財源内訳				
		国庫支出金	県支出金	市 債	その他	一般財源
すこやかふれあい プラザ管理費	12,129,174				1,075,839	11,053,335
すこやかふれあい プラザ維持補修費	467,670					467,670
保 健 セ ン タ ー 管 理 費	13,498,363				1,000,699	12,497,664

(1) 保健センターの利用促進・管理

「すこやかふれあいプラザ管理費」

すこやかふれあいプラザ（川内保健センター）は、保健センターとしてだけでなくコミュニティ施設としても、多くの利用者があった。

「すこやかふれあいプラザ維持補修費」

すこやかふれあいプラザ（川内保健センター）の空調設備の故障による修繕等を行った。

「保健センター管理費」

各支所の保健センター（樋脇、入来、東郷、祁答院、上甗）の管理運営を行った。

3. 健康づくりの促進

(単位：円)

事項名	決算額	財源内訳				
		国庫支出金	県支出金	市債	その他	一般財源
保健指導費	3,444,331	1,800,000				1,644,331
母子保健事業費	114,802,722		20,479,900			94,322,822
健康増進事業費	125,340,924	4,609,000	5,605,136			115,126,788

(1) 「保健指導費」

健康管理システムの保守管理を委託にて実施した。
研修等への参加により保健指導の内容の向上を図った。

(2) 「母子保健事業費」

健やかに子供を生み育てるために、乳幼児健康診査をはじめとする各種母子保健事業の充実を図った。

ア コウノトリ支援事業（不妊治療費助成事業）

(単位：人)

妻の年齢	申請者数	妊娠者数	備考
20歳代	21	6	うち 双胎4人
30歳代	69	32	
40歳代	15	3	
合計	105	41	

イ こしき子宝支援事業（産婦旅費支援事業）

(単位：人・回数)

	里	上甌	下甌	鹿島	計
申請人数	5	5	20	4	34
旅費助成回数	74	86	306	49	515
宿泊費等助成人数	5	5	7	1	18
緊急移送費助成人数	1	0	2	0	3

ウ 母子健康手帳の交付

(単位：件)

月	4	5	6	7	8	9	10	11	12	1	2	3	計
交付数	87	75	91	72	101	90	93	79	94	84	80	105	1051

エ 乳幼児健康診査

(単位：人)

区分	対象者数	受診者数	受診率	健診結果				
				異常なし	要観察 要指導	要精密	要医療	既医療
3か月児健診	932	917	98.4%	817	51	15	2	32
6か月児健診	970	952	98.1%	797	112	24	0	19
11～13か月健診	942	816	86.6%	767	29	6	9	5
1歳6か月児健診	919	876	95.3%	759	62	36	0	19
2歳児歯科健診	941	854	90.8%	—	—	—	—	—
3歳児健診	973	910	93.5%	838	34	20	1	17

オ 訪問指導

(単位：人)

区分	妊産婦	乳児	幼児	その他母子	計
被訪問指導者数	132	591	224	81	1,028

カ 思春期教育

(単位：人・回数)

	思春期ふれあい	思春期教育	カンガルー事業
回数	5	15	32
参加人数	156	1079	971

キ 母子保健推進員活動（こんにちは赤ちゃん事業）

(単位：人・件)

推進員数	52
活動件数	2459

ク 各種教室

(単位：人・回数)

	育児講演会	親子教室	離乳食教室
回数	1	24	7
参加人数	65	147	83

(全 庁)

(3) 「健康増進事業費」

健康増進法に基づき生活習慣病予防を目的に、各種の検診、健康教育、健康相談等を本庁及び各支所の保健センターをはじめ、市内各所の公民館、集会所等を利用して実施した。

また、各種の検診については、地域ごとの実情に合わせて医療機関委託方式や集団検診方式など異なる方式で実施した。

ア 健康教育

(単位：人)

区 分	開催回数	参加延人員	従 事 者 延 人 員							計	
			医師	歯科医師	歯科衛生士	保健師	看護師	栄養士	その他		
集団健康教育	158	4,576	9	0	14	270	34	155	150	632	
内 訳	一 般	112	3,039	1	0	0	221	23	133	107	485
	骨粗鬆症	4	192	0	0	0	4	2	7	7	20
	病態別	28	1,057	8	0	0	45	9	15	36	113
	薬	0	0	0	0	0	0	0	0	0	0
	歯周疾患	14	288	0	0	14	0	0	0	0	14

(全 庁)

イ 健康相談

(単位：人)

区 分	開催回数	被指導延人員	従 事 者 延 人 員							計	
			医師	歯科医師	歯科衛生士	保健師	看護師	栄養士	その他		
総合健康相談 (A)	181	1887	1	0	14	249	15	105	14	398	
重点相談 (B)	9	9	0	0	0	7	0	3	0	10	
内 訳	糖尿病	2	2	0	0	0	0	0	2	0	2
	病態別	1	1	0	0	0	1	0	0	0	1
	歯周疾患	0	0	0	0	0	0	0	0	0	0
	高血圧	6	6	0	0	0	6	0	1	0	7
	高脂血症	0	0	0	0	0	0	0	0	0	0
骨粗鬆症	0	0	0	0	0	0	0	0	0	0	
合計 (A+B)	190	1,896	1	0	14	256	15	108	14	408	

(全 庁)

ウ 一般健康診査及び各種がん検診等

(単位：人)

区 分	対象者数 (人)	実施月	実施方法別受診人員		受診者総数	受診率	要精密者	がん発見者
			集団健診	医療機関				
一般健康診査	54	H22.6~22.7 H22.12	5	26	31	57.4%	—	—
肝炎ウイルス検診	1,078	H22.12	—	25	25	2.3%	—	—
胃がん検診	29,509	H22.5~22.9	5,136	—	5,136	17.4%	587	10
子宮がん検診	23,135	H22.7~22.12	2,994	2,873	5,867	25.4%	36	2
肺がん検診	29,509	H22.7~22.10 H22.8~22.10	14,340	15	14,355	48.6%	253	15
大腸がん検診	29,509	H22.5~22.9	7,496	—	7,496	25.4%	644	9
乳がん検診	19,325	H22.7~22.12	3,794	291	4,085	21.1%	255	8
前立腺がん検診	21,512	H22.5~22.11	1,159	3,974	5,133	23.9%	463	15

※ (がん発見者はH23年4月1日現在)

(全 庁)

エ 訪問指導

		被訪問指導実人員	被訪問指導延人員
要 指 導 者 等		175	193
個 別 健 康 教 育 対 象 者		0	0
閉 じ こ も り 予 防		64	72
介 護 家 族 者		51	66
	計	12	15
寝 た き り 者	口 腔 衛 生 指 導 (再 掲)	0	0
	栄 養 指 導 (再 掲)	0	0
認 知 症 の 者		34	80
そ の 他		281	341

オ 自殺対策事業

地域で活動している健やか支援アドバイザーを対象に、うつ病の基礎知識と傾聴技術の研修を、また、市民福祉部の職員・嘱託員を対象に、面接技術のスキルアップ研修を実施した。

研修会回数	参加人数
7回	383名

4. 感染症等予防対策

(単位：円)

事 項 名	決算額	財源内訳				一般財源
		国庫支出金	県支出金	市 債	その他	
感 染 症 等 予 防 費	154,039,366		17,054,000			136,985,366

(1) 「結核検診予防接種事務費」

感染症の予防及び感染症の患者に対する医療に関する法律に基づき、成人を対象にした結核検診、また、予防接種法の規定に基づき乳幼児を対象にBCG予防接種を実施した。

区 分	対 象 者	実 施 月	通知対象人員	実施人員	実施率
B C G 接 種	生 後 6 ヶ 月 未 満	H22.4 ~ 23.3	958	897	93.6%
間 接 撮 影	6 5 歳 以 上	H22.7 ~ 23.1	13,557	10,887	80.3%

※H17年4月から乳幼児を対象にしたツベルクリン反応検査は廃止された。

(全 庁)

(2) 「感染症予防費」

乳幼児期、青少年期の感染症等を予防するために、予防接種を実施した。
また、新型インフルエンザのまん延防止のため平成22年9月まで新型インフルエンザ予防接種を実施し、平成22年10月からは季節性と新型インフルエンザの株が混合されたインフルエンザ予防接種を実施した。

(単位：人)

区 分	対 象 者	実 施 月	通知対象人員	実施人員	実施率
三種混合予防接種	4か月児～7歳6か月児	H22.4～23.3	4,016	3,424	85.3%
二種混合予防接種	小学校6年生	H22.4～23.3	986	879	89.1%
麻しん・風しん混合ワクチン予防接種	1歳児～7歳6か月児	H22.4～23.3	2,230	1,697	76.1%
麻しん・風しん混合ワクチン予防接種(3期)※1	中学校1年生	H22.4～23.3	1,008	833	82.6%
麻しん・風しん混合ワクチン予防接種(4期)※1	高校3年生	H22.4～23.3	1,062	814	76.6%
急性灰白髄炎予防接種	4か月児～7歳6か月児	H22.5・H22.10	3,035	1,718	56.6%
日本脳炎予防接種※2	3歳児～7歳6か月児	H22.4～23.3		2,245	
	小学校4年生			43	
	計			2,288	
新型インフルエンザ予防接種※3	優先接種対象者等	H22.4～22.9	優先接種対象者 約13,800	実施人員 948	6.9%
インフルエンザ予防接種	65歳未満低所得者	H22.10～23.3	65歳未満人口 35,019	実施人員 2,482	7.1%
	65歳以上(60～64歳の一部)※4		65歳以上人口 27,269	実施人員 18,818	69.0%

※1 麻しん・風しん混合ワクチン予防接種3期・4期については、平成20年度から平成24年度までの経過措置で実施している。

※2 日本脳炎予防接種については、副反応が強く出現した症例があり、平成17年5月より積極的勧奨を差し控えていたが、平成22年4月1日から3歳児、4歳児に対し積極的勧奨を再開した。

※3 新型インフルエンザ優先接種対象者等とは、医療従事者、妊婦、基礎疾患を有する者、1歳～小学校3年生、小学校4年生～6年生、中学生、高校生、高齢者をいう。

※4 インフルエンザ予防接種対象者の60歳～64歳は予防接種法で定めた特定の障害を有する者

5. 臨時職員の雇用

事 項 名	決算額	財源内訳				
		国庫支出金	県支出金	市 債	その他	一般財源
緊急雇用創出事業 臨時特例基金事業費	2,658,770	2,648,420				10,350

《国民健康保険事業特別会計》

(単位：円)

区 分	合 計	財源内訳				
		国庫支出金	県支出金	市 債	その他	一般財源
予 算 額	3,211,000					3,211,000
決 算 額	3,104,034					3,104,034

1 健康管理センター施設管理費

(単位：円)

事 項 名	決算額	財源内訳				
		国庫支出金	県支出金	市 債	その他	一般財源
健康管理センター施設管理費	3,104,034					3,104,034

下甌国民健康保険健康管理センター（下甌支所）の運営管理を行った。

2 早期介入保健指導事業

特定保健指導対象外で要フォロー基準に該当する方に対し健康教室を行い、早期に保健指導を実施することによる生活習慣の改善を図った。

項目	糖尿病教室	糖尿病講演会	循環器教室	腎機能教室	要フォロー教室
内容	講話	講話及びワークショップ	講話	講話	講話
回数	2回	1回	4回	1回	35回
参加者数	74人	63人	198人	34人	200人
講師	医師	医師・栄養士・健康運動指導士	医師	医師	保健師

3 特定保健指導利用者数

動機付け支援分

初回面接利用者数	521
動機付け支援終了者数	133
評価時期未到達者数	15

積極的支援分

初回面接利用者数	135
積極的支援評価者数	12
継続的支援者数	2

《介護保険事業特別会計》

(単位：円)

区 分	合 計	財源内訳				
		国庫支出金	県支出金	市 債	その他	一般財源
予 算 額	85,893,000	21,469,450	10,734,725		36,498,065	17,190,760
決 算 額	84,269,877	21,063,669	10,531,834		35,823,437	16,850,937

1. 介護予防事業

(単位：円)

事 項 名	決算額	財源内訳				
		国庫支出金	県支出金	市 債	その他	一般財源
介護予防特定高齢者 施策事業費	43,036,950	10,755,437	5,377,718		18,299,443	8,604,352
介護予防一般高齢者 施策事業費	41,232,927	10,308,232	5,154,116		17,523,994	8,246,585

(1) 二次予防事業 (旧：介護予防特定高齢者施策事業)

要介護状態等となるおそれの高い虚弱な状態にあると認められる65歳以上の高齢者(二次予防事業の対象者：旧特定高齢者)が要介護状態等となることを予防し、活動的に生きがいのある生活や人生を送ることができるよう支援することを目的とし、事業を実施した。

ア 二次予防事業の対象者把握事業 (旧：特定高齢者把握事業)

二次予防事業の対象者(旧：特定高齢者)を把握するために65歳以上を対象に生活機能評価を行い二次予防事業の対象者(旧：特定高齢者)を決定した。

単位(人)

特定高齢者数	2,061
基本チェックリスト実施数	9,772

イ 二次予防通所型介護予防事業 (旧：特定高齢者通所型介護予防事業)

二次予防事業の対象者(旧：特定高齢者)に対して総合改善プログラム(運動機能向上、栄養改善、口腔機能向上、認知症予防)を事業所委託で行い介護予防を図った。

単位(人)

実施箇所	16
参加者数	162
延参加人員	1,346

ウ 二次予防事業(旧：特定高齢者)訪問型介護予防事業

二次予防事業の対象者(旧：特定高齢者)であって、心身の状態等により通所形態による事業への参加が困難な高齢者を対象に保健師等が訪問して、閉じこもり予防、うつ病予防等支援を行なった。

単位(人)

被訪問実人員	17
延訪問人員	75

(2) 一次予防事業 (旧：介護予防一般高齢者施策事業)

介護予防の普及啓発を図るため、認知症講演会、健康教育、健康相談、地域における自発的な活動の育成支援を実施した。

(単位：回、人)

	講演会・健康 教育等	相談会等	ボランティア育成研修
開催回数	694	182	40
延参加人員	8,032	2,044	1,153

ア 一般高齢者介護予防普及教室事業

家に閉じこもりがちな一人暮らしの虚弱な高齢者に対し、デイサービスセンターにおいて運動機能向上、口腔機能向上、認知症予防等の事業を実施した。

単位(人)

延利用人員	229
利用実人員	23

イ 介護予防ボランティア事業

介護保険1号被保険者がボランティア活動を通じて、介護予防を推進し、ボランティア活動をポイントとして貯めることで翌年介護保険料として利用できる制度を制定し、事業を実施した。

単位(人)

登録者数	384
------	-----

ウ ふれあいいきいきサロン事業

高齢者の生きがいづくり、閉じこもり予防とあわせた介護予防を目的に、地域住民が主体となって、交流の場をつくり、運営する事業を実施した。

(単位：回、人)

会場数	実施回数	延べ参加者数
187	1,202	22,347

(単位：円)

区 分	合 計	財源内訳				
		国庫支出金	県支出金	市 債	その他	一般財源
予 算 額	313,541,000		4,417,000		1,600,000	307,524,000
決 算 額	260,494,768		4,356,000		1,600,000	254,538,768

1. 甌島における医療体制のあり方指針の再考及び救急医療体制の充実

(単位：円)

事 項 名	決算額	財源内訳				
		国庫支出金	県支出金	市 債	その他	一般財源
保健衛生一般管理費	257,374,590		4,356,000		1,600,000	251,418,590

(1) 甌島における医療体制のあり方指針の再考

ア 地方の医師不足等により県内の大学及び総合病院等においても医師確保が困難な状況の中、診療所の経営形態方針見直しの必要性が生じており、引き続き、検証する。

イ 平成21年7月から、上甌診療所において常勤医師不在の状況にあったが、平成23年7月から医師が赴任、常勤医師不在が解消される。

(2) 救急医療体制の充実

ア 休日及び夜間における救急医療を確保するため、病院群輪番制病院運営事業及び共同利用型病院運営事業を実施し、市民への救急医療の充実に努めた。

- ・病院群輪番制病院運営事業（川内市医師会）
- ・共同利用型病院運営事業（薩摩郡医師会病院）

イ 一次救急医療体制を維持するため、川内市医師会立市民病院と済生会川内病院が二次救急当番日の際、一般診療の支援を行う医師を派遣する川内市医師会に対し、その運営の一部を助成した。

- ・川内地域一次救急医療体制運営事業（川内市医師会）

ウ 川内地域において、小児科医が非開示により休日・夜間の小児重症患者を対応する川内市医師会に対し、その運営の一部を助成した。

- ・小児救急医療支援体制運営事業（川内市医師会）

エ 安心して子どもを産み育てることができる環境づくりを推進するため、地域周産期母子医療センターとして認定されている済生会川内病院に対し、その運営の一部を助成した。

- ・周産期医療等運営補助金（済生会川内病院）

○国民健康保険直営診療施設勘定特別会計への繰出金

一般会計繰出金	199,944,638 円
合 計	199,944,638 円

2. 診療所の管理運営

(単位：円)

事 項 名	決算額	財源内訳				
		国庫支出金	県支出金	市 債	その他	一般財源
診療所管理費	2,185,175					2,185,175

無医地区等の市民の医療を確保するため、川内地域5診療所の管理運営を行った。

運営形態は、民間医療機関への運営委託（月2回）である。

診療所名	診療日数	診療件数
西方診療所	24 日	264 人
寄田診療所	24 日	284 人
湯田診療所	24 日	177 人
久見崎診療所	24 日	242 人
高江診療所	24 日	109 人
合計	120 日	1,076 人

3. 巡回診療事業費

(単位：円)

事 項 名	決算額	財源内訳				
		国庫支出金	県支出金	市 債	その他	一般財源
巡回診療事業費	935,003					935,003

離島・へき地の医療を確保するため、鹿児島県医師会及び鹿児島大学医学部の協力を得て、眼科・耳鼻咽喉科・皮膚科の無料巡回診療を実施した。

診療科目	受診者数			
	里	上甌	鹿島	下甌
眼科	61 人	38 人	50 人	73 人
耳鼻咽喉科	53 人	48 人	39 人	66 人
皮膚科	25 人	21 人	18 人	67 人
合計	139 人	107 人	107 人	206 人

《国民健康保険直営診療施設勘定特別会計》

(単位：円)

区 分	合 計	財源内訳				
		国庫支出金	県支出金	市 債	その他	一般会計繰入
予 算 額	805,035,000		2,797,000		552,475,000	249,763,000
決 算 額	776,405,146		2,762,000		573,698,508	199,944,638

1. 国民健康保険直営診療所の運営管理

(単位：円)

施設名	決算額	財源内訳				
		国庫支出金	県支出金	市 債	その他	一般会計繰入
里診療所	169,680,165		2,762,000		153,260,802	13,657,363
上甌診療所	114,997,236				42,712,814	72,284,422
下甌長浜診療所	101,276,431				84,488,798	16,787,633
下甌歯科診療所	45,351,939				27,006,308	18,345,631
下甌手打診療所	254,629,604				208,117,597	46,512,007
鹿島診療所	90,469,771				58,112,189	32,357,582

甌島地域の市民に対して、診療行為及び特定健康診査や各種予防接種等の健康管理に関する業務に取り組むとともに、施設の運営管理及び診療所の経営改善・医療支援体制の充実を図った。

経営改善の取組として、昨年度に引き続き、各診療所において「経営改善計画書」を策定、個別の改善項目を設定し取り組むとともに、職員の資質向上の取組として、診療報酬請求事務研修、医薬品等管理指導研修及び看護師研修会を実施した。

また、医療従事者確保の取組として、医療福祉従事者奨学資金貸与条例に基づき、医師、看護師、介護福祉士等の医療従事者をめざす奨学生の募集を実施し、看護師をめざす学生1人及び介護福祉士をめざす学生1人の計2人に対し奨学金の貸与を決定した。

ア 特定離島ふるさとおこし推進事業により、医療機器の整備等を行った。

・事業費 3,453,450 円 (県補助金2,762,000 円, 一般財源691,450 円)

【医療機器の整備状況】

・里診療所：歯科ユニット装置

イ 国民健康保険調整交付金事業(直営診療施設整備分)により、医療機器の整備等を行った。

・事業費 5,870,760 円 (国保調整交付金1,851,000円, 一般財源4,019,760円)

【医療機器等の整備状況】

・里診療所：血液凝固分析装置、電動診察台等

・上甌診療所：解析機能付心電計

・手打診療所：多項目自動血球計数装置

なお、平成24年度での整備を計画していた医療機器に故障が発生し、修繕による対応ができなかったため、やむを得ず更新を行った。

・里診療所：電子内視鏡装置 9,870,000円 (一般財源)

■診療所患者数

診療所名	入院患者	外来患者
里診療所	－ 人	14,691 人
上甌診療所	－ 人	6,138 人
下甌長浜診療所	－ 人	11,477 人
下甌歯科診療所	－ 人	2,082 人
下甌手打診療所	6,090 人	13,126 人
鹿島診療所	－ 人	7,158 人
合 計	6,090 人	54,672 人

《 一般会計 》

(単位：円)

区 分	合 計	財源内訳				
		国庫支出金	県支出金	市 債	その他	一般財源
予 算 額	2,703,280,000	47,219,000	589,924,000		16,358,000	2,049,779,000
決 算 額	2,670,987,921	44,661,975	589,850,733		31,092,491	2,005,382,722

1. 国民年金に関すること

(単位：円)

事項名	決算額	財源内訳				
		国庫支出金	県支出金	市 債	その他	一般財源
国民年金事務費	12,275,256	9,820,205			1,800	2,453,251

国民年金被保険者の年金受給権の確保を図るため、各種相談受付及び進達事務を行った。

また、保険料免除制度の周知及び申請受付・進達、年金制度に係る広報活動、適用事務の推進を行った。

(1) 適用状況 (4月1日現在)

	平成20年度	平成21年度	平成22年度
一号被保険者	12,312	12,177	11,796
任意適用者	133	141	124
三号被保険者	7,983	7,880	7,698
合 計	20,428	20,198	19,618

(2) 免除状況 (4月1日現在)

	平成20年度	平成21年度	平成22年度
法定免除	1,165	1,142	1,166
全額免除	2,341	2,113	2,172
四分の三免除	276	312	320
半額免除	178	197	188
四分の一免除	51	72	70
学生納付特例	966	893	910
若年者納付猶予	363	264	281
合 計	5,340	4,993	5,107

(3) 受給権者給付状況 (4月1日現在)

	平成20年度		平成21年度		平成22年度	
	受給権者	受給金額	受給権者	受給金額	受給権者	受給金額
老齢給付	24,514	15,422,824,700	24,851	15,813,619,500	25,045	16,104,587,600
老齢年金(旧法適用分)	4,131	1,939,907,200	3,740	1,765,474,200	3,400	1,613,664,500
通算老齢年金	1,858	408,294,500	1,756	384,078,100	1,636	359,293,400
5年年金	95	38,912,000	84	34,406,400	64	26,214,400
老齢基礎年金	18,430	13,035,711,000	19,271	13,629,660,800	19,945	14,105,415,300
障害給付	2,321	2,040,442,000	2,315	2,029,157,700	2,334	2,041,012,200
障害基礎年金	2,069	1,821,428,800	2,079	1,824,006,100	2,113	1,849,722,100
厚年障害基礎分	254	219,226,500	268	230,969,700	276	236,744,900
20歳以降障害	499	430,503,400	502	431,846,000	525	450,826,400
20歳未満障害	1,316	1,171,698,900	1,309	1,161,190,400	1,312	1,162,150,800
障害年金(旧法適用分)	252	219,013,200	236	205,151,600	221	191,290,100
遺族年金	350	252,676,100	307	221,987,900	285	207,568,600
遺族基礎年金	326	241,607,100	289	213,775,200	265	198,518,500
寡婦年金	24	11,069,000	18	8,212,700	20	9,050,100
老齢福祉年金	34	13,797,200	27	10,956,600	20	3,808,000
合 計	27,219	17,729,740,000	27,500	18,075,721,700	27,684	18,356,976,400
死亡一時金	44	6,706,000	32	4,652,000	29	4,397,500

2. 国民健康保険事業の推進

(単位：円)

事 項 名	決算額	財源内訳				
		国庫支出金	県支出金	市 債	その他	一般財源
国民健康保険 対策費	1,058,805,758	34,841,770	311,968,160			711,995,828

国民健康保険事業運営に必要な職員給与費・共済費，各種委託料，印刷製本費，国民健康保険事業特別会計繰出金等について執行した。

3. 老人保健医療事業の推進

(単位：円)

事 項 名	決算額	財源内訳				
		国庫支出金	県支出金	市 債	その他	一般財源
老人保健医療 対策費	1,014,438					1,014,438

老人保健医療事業運営に必要な各種委託料及び老人保健医療事業特別会計繰出金について執行した。

4. 後期高齢者医療事業の推進

(単位：円)

事 項 名	決算額	財源内訳				
		国庫支出金	県支出金	市 債	その他	一般財源
後期高齢者医療 対策費	1,587,850,836		266,847,240		31,090,691	1,289,912,905

後期高齢者医療事業の運営に必要な印刷製本費，通信運搬費，長寿健診等委託料，負担金，補助金，繰出金等について執行した。

○広域連合負担金

共通経費	一般会計	5,131,417
負担率 (5.8%)	特別会計	22,825,656
給付費定率負担金 (1/12)		1,162,976,927

○長寿健診受診者数

項目	集団健診	病院健診	計	人間ドック	合計
平成20年度	721人	3,154人	3,875人	30人	3,905人
平成21年度	778人	3,924人	4,702人	72人	4,774人
平成22年度	761人	3,911人	4,672人	72人	4,744人

項目	被保険者数	受診率
平成20年度	15,973人	24.4%
平成21年度	16,156人	29.5%
平成22年度	16,225人	29.2%

○人間ドック等補助

項目	1日ドック	2日ドック	女性ドック	脳ドック	温泉保養
平成20年度	18人	6人	6人	40人	46人
平成21年度	46人	15人	11人	40人	36人
平成22年度	45人	12人	15人	80人	31人

5. 緊急雇用創出事業臨時特例基金事業（重点分野）

(1) 特定健診事業及び要介護認定適正化事業

(単位：円)

事項名	決算額	財源内訳				
		国庫支出金	県支出金	市債	その他	一般財源
特定健診事業及び要介護認定適正化事業（特定健診事業分）	609,658		606,058			3,600

市民の健康増進及び医療費の適正化を目的として実施する特定健康診査の結果審査を行った。
(臨時職員 1 人雇用, 雇用期間=H22. 8~H23. 3)

(2) 後期高齢者医療保険料徴収特別対策事業

(単位：円)

事項名	決算額	財源内訳				
		国庫支出金	県支出金	市債	その他	一般財源
後期高齢者医療保険料徴収特別対策事業	456,975		454,275			2,700

未納者への保険料納付督促を図るため、滞納状況の現状把握や収納対策のために必要な台帳等の整理を行った。(臨時職員 1 人雇用, 雇用期間=H22. 7~H22. 12)

(3) 特定健康診査未受診者対策事業（委託事業）

(単位：円)

事項名	決算額	財源内訳				
		国庫支出金	県支出金	市債	その他	一般財源
特定健康診査未受診者対策事業	9,975,000		9,975,000			

特定健康診査の受診率の向上を図るため、未受診者世帯(甑地域を除く)を直接訪問し、未受診理由などの実態調査と受診勧奨を行い、疾病予防・早期治療を進め、医療費の適正化を図った。
(新規雇用人数=延 16 人, 実施期間=H23. 1~H23. 3)

○ 訪問対象者数：7439人

○ アンケート回収結果

回収数	3,008件	訪問回収：1,924件	郵送回収：1,084件
回収率	40.40%	25.90%	14.60%

○ アンケート回答内容

(1) 治療中または定期的に病院で検査中である	56.40%
(2) 健康なので受診する必要はない	14.90%

《国民健康保険事業特別会計》

(単位：円)

区 分	合 計	財源内訳				
		国庫支出金	県支出金	市 債	その他	一般財源
予 算 額	12,018,232,000	3,456,775,000	423,707,000		5,885,416,000	2,252,334,000
決 算 額	11,377,076,111	3,125,140,180	449,533,136		6,074,186,279	1,728,216,516

1. 被保険者数等の推移

年度	区分	世 帯	被保険者 総 数	一般被保険者		退職被保険者等
				老人医療受給者 以 外 の 者	老人医療受給者	
平成20年度平均		15,930 世帯	25,287 人	24,355 人	0 人	932 人
平成21年度平均		15,359 世帯	25,328 人	24,239 人	0 人	1,089 人
平成22年度平均		15,157 世帯	24,771 人	23,246 人	0 人	1,525 人

2. 保険給付の状況

(1) 一般被保険者と退職被保険者等との合算分 (単位：円)

年度	区分	療養給付費	療 養 費	高額療養費	計
平成20年度		6,502,692,316	50,433,677	812,553,684	7,365,679,677
平成21年度		6,701,965,784	50,932,867	852,075,363	7,604,974,014
平成22年度		6,830,861,541	51,890,101	908,247,609	7,790,999,251
伸び率		1.9%	1.9%	6.6%	2.4%

(2) 一般被保険者の給付状況

ア 療養諸費給付状況

(単位：円)

年度	区分	件 数 (件)	費 用 額	保険者負担分	一部負担金	他法負担分		1 件 平均 費用額
						他法優先	国保優先	
平成20年度		391,003	8,560,492,261	6,258,249,201	2,042,374,653		259,868,407	21,894
平成21年度		399,499	8,889,458,127	6,491,397,227	2,114,877,760		283,183,140	22,252
平成22年度		390,544	8,866,656,354	6,485,964,207	2,098,586,647		282,105,500	22,703
伸び率		-2.2%	-0.3%	-0.1%	-0.8%		-0.4%	2.0%

※ 前表のうち食事療養費の状況

(単位：円)

年度	区分	件 数 (件)	費 用 額	保険者負担分	一部負担金	他法負担分		1 件 平均 費用額
						他法優先	国保優先	
平成20年度		8,374	314,355,561	219,797,569	90,759,792		3,798,200	37,539
平成21年度		8,362	305,985,848	212,860,638	90,004,020		3,121,190	36,592
平成22年度		8,182	299,094,510	209,255,720	86,810,420		3,028,370	36,555

イ 高額療養費支給状況

(単位：円)

年度	区分	世帯合算分		多数該当分	長期疾病分	入院・そ の他分	件 数 (件)	合 計	1 件 平均
		多数該当	その他						
平成20年度		17,539,717	21,423,550	98,019,641	121,580,763	512,631,077	13,316	771,194,748	57,915
平成21年度		16,254,087	21,253,644	96,306,082	130,870,687	554,116,538	13,636	818,801,038	60,047
平成22年度		19,288,188	32,180,575	95,358,038	130,244,466	579,856,860	15,138	856,928,127	56,608
伸び率		18.7%	51.4%	-1.0%	-0.5%	4.6%	11.0%	4.7%	-5.7%

ウ 高額合算療養費支給状況 (単位：円)

区分	件数 (件)	支給額
年度		
平成22年度	5	33,668

(3) 退職被保険者の給付状況

ア 療養諸費給付状況

(単位：円)

区分 年度	件数 (件)	費用額	保険者負担分	一部負担金	他法負担分		1件 平均 費用額
					他法優先	国保優先	
平成20年度	19,012	375,920,050	283,365,560	89,046,525		3,507,965	19,773
平成21年度	17,115	348,838,929	244,337,600	99,843,427		4,657,902	20,382
平成22年度	27,846	549,175,218	384,339,095	158,389,673		6,446,450	19,722
伸び率	62.7%	57.4%	57.3%	58.6%		38.4%	-3.2%

※ 前表のうち食事療養費の状況

(単位：円)

区分 年度	件数 (件)	費用額	保険者負担分	一部負担金	他法負担分		1件 平均 費用額
					他法優先	国保優先	
平成20年度	274	8,011,835	5,145,856	2,841,799		24,180	29,240
平成21年度	234	6,927,242	4,620,372	2,242,590		64,280	29,604
平成22年度	380	10,345,080	6,880,020	3,430,020		35,040	27,224

イ 高額療養費支給状況

(単位：円)

区分 年度	世帯合算分		多数該当分	長期疾病分	入院・その他分	件数 (件)	合計	1件 平均
	多数該当	その他						
平成20年度	1,757,165	3,065,512	4,433,115	4,231,468	27,871,676	895	41,358,936	46,211
平成21年度	936,442	671,665	3,341,382	9,627,440	18,046,002	309	32,622,931	105,576
平成22年度	871,674	1,866,711	6,627,025	11,968,282	29,940,052	546	51,273,744	93,908
伸び率	-6.9%	177.9%	98.3%	24.3%	65.9%	76.7%	57.2%	-11.1%

3. 高額医療費共同事業

(単位：円)

区分 年度	1件80万円以上			1件30万円以上80万円未満 (保険財政共同安定化分)		
	件数 (件)	費用額	1件平均 費用額	件数 (件)	費用額	1件平均 費用額
平成20年度	853	195,205,775	228,846	6,742	1,289,482,021	191,261
平成21年度	1,040	206,040,581	198,116	7,320	1,305,029,944	178,283
平成22年度	1,073	202,394,616	188,625	7,065	1,273,773,422	180,293

(単位：円)

年度	区分	拠出金	交付金	差引(受益額)
平成20年度	共同事業	225,986,580	195,205,775	-30,780,805
	保険財政共同安定化事業	1,334,422,420	1,289,482,021	-44,940,399
平成21年度	共同事業	231,114,308	206,040,581	-25,073,727
	保険財政共同安定化事業	1,337,425,708	1,305,029,944	-32,395,764
平成22年度	共同事業	258,448,544	202,394,616	-56,053,928
	保険財政共同安定化事業	1,386,532,033	1,273,773,422	-112,758,611

4. 葬祭費, 移送費, 出産育児一時金の支給状況

(単位: 件, 円)

区分 年度	葬祭費 (1件 2万円)		移送費		出産育児一時金 (1件38万円, 10月より42万)		合計	
	件数	支給額	件数	支給額	件数	支給額	件数	支給額
平成20年度	148	2,960,000	2	80,000	94	33,500,000	244	36,540,000
平成21年度	154	3,080,000	8	348,000	90	35,774,770	252	39,202,770
平成22年度	166	3,320,000	6	222,730	94	40,295,507	266	43,838,237
伸び率	7.8%	7.8%	-25.0%	-36.0%	4.4%	12.6%	5.6%	11.8%

5. 疾病予防事業

国保被保険者の疾病の早期発見, 早期治療を図るため保健事業として, 短期人間ドック及び温泉保養の利用者に対し, 経費の一部を助成した。

○人間ドック等補助

区分 年度	1日ドック	1泊2日ドック	女性ドック	脳ドック	歯科ドック
平成20年度	178人	61人	110人	167人	1人
	4,450,000円	2,440,000円	3,300,000円	4,676,000円	2,000円
平成21年度	194人	52人	132人	131人	1人
	4,850,000円	2,080,000円	3,960,000円	3,668,000円	2,000円
平成22年度	208人	44人	131人	145人	1人
	5,200,000円	1,760,000円	3,930,000円	4,060,000円	2,000円

区分 年度	温泉保養
平成20年度	21人
	190,000円
平成21年度	13人
	115,000円
平成22年度	10人
	86,000円

(2泊3日以上1日につき1,000円, ただし, 10,000円が限度)

6. 特定健診保健指導事業

生活習慣病等の予防対策の強化を図るため, メタボリックシンドロームに着目した健診・保健指導を行なった。

(1) 受診率状況

(単位: 人)

	対象者数	集団健診	個別健診	合計	受診率目標	受診率	人間ドック	合計	受診率
平成20年度	17,603	1,416	3,814	5,230	30.0%	29.7%	251	5,481	31.1%
平成21年度	18,706	1,650	4,046	5,696	40.0%	30.5%	348	6,044	32.3%
平成22年度	18,544	1,584	4,172	5,756	50.0%	31.0%	308	6,064	32.7%

※年度途中での国保離脱者も含まれる。

7. 国民健康保険税(現年度)賦課徴収状況

(1) 税率

(単位: 円)

区分	所得割	資産割	均等割	平等割
医療分	8.5%	20.0%	22,000	24,000
支援金分	2.4%	6.0%	7,000	5,000
介護分	2.6%	8.0%	8,500	6,000

(2) 賦課徴収状況 (現年課税分)

(単位：円)

年 度	調 定 額	伸 び 率	1世帯平均 調 定 額	1人平均 調 定 額	収 納 額	収 納 率
平成20年度	1,824,521,600	-26.2%	114,534	72,153	1,688,021,734	92.5%
一般被保険者分	1,754,963,700	-15.2%		72,058	1,620,382,346	92.3%
退職被保険者分	69,557,900	-82.7%		74,633	67,639,388	97.2%
平成21年度	1,766,145,800	-3.2%	114,991	69,731	1,636,337,326	92.7%
一般被保険者分	1,627,812,200	-7.2%		67,157	1,501,807,966	92.3%
退職被保険者分	138,333,600	98.9%		127,028	134,529,360	97.2%
平成22年度	2,015,762,200	14.1%	132,992	81,376	1,861,659,829	92.4%
一般被保険者分	1,836,555,600	12.8%		79,005	1,688,198,178	91.9%
退職被保険者分	179,206,600	29.5%		117,513	173,461,651	96.8%

《老人保健医療事業特別会計》

(単位：円)

区 分	合 計	財源内訳				
		国庫支出金	県支出金	市 債	その他	一般財源
予 算 額	56,049,000	6,434,000	1,608,000		48,007,000	
決 算 額	28,979,830	8,327,769	2,081,941		18,570,120	

老人保健法は平成20年3月で廃止になったため、平成22年度は月遅れ、過誤等の請求による医療給付費等を支給した。

1. 医療給付費

(1) 総計 (単位：件、円)

年度	件数	費用額	一部負担金	給付費
平成20年度	38,331	1,298,960,782	116,510,330	1,182,450,452
平成21年度	621	33,797,409	3,289,542	30,507,867
平成22年度	657	31,499,402	3,244,281	28,255,121
伸び率	5.8%	-6.8%	-1.4%	-7.4%

審査支払機関の請求内訳書では、返還分を相殺して作成してあるが、会計処理上では歳入で受け入れているため、給付費で650,366円の差額が生じている。

(2) 市国保老人分(審査支払機関の請求内訳書による) (単位：件、円)

年度	件数	費用額	一部負担金	給付費
平成20年度	32,328	1,088,086,024	94,829,680	993,256,344
平成21年度	481	27,727,922	2,525,240	25,202,682
平成22年度	518	24,523,072	2,474,984	22,048,088
伸び率	7.7%	-11.6%	-2.0%	-12.5%

(3) 社保等老人分(審査支払機関の請求内訳書による) (単位：件、円)

年度	件数	費用額	一部負担金	給付費
平成20年度	6,003	210,874,758	21,680,650	189,194,108
平成21年度	140	6,069,487	764,302	5,305,185
平成22年度	139	6,976,330	769,297	6,207,033
伸び率	-0.7%	14.9%	0.7%	17.0%

2. 医療費支給費

(単位：件、円)

区分	柔道整復		補装具		高額医療費	
	件数	金額	件数	金額	件数	金額
平成20年度	577	5,710,884	86	3,111,044	4,973	38,712,719
平成21年度	0	0	0	0	16	142,044
平成22年度	0	0	0	0	0	0
伸び率	0.0%	0.0%	0.0%	0.0%	-100.0%	-100.0%

区分	はり・きゅう等		食事療養費		支給費合計	
	件数	金額	件数	金額	件数	金額
平成20年度	192	3,743,517	17	116,390	5,845	51,394,554
平成21年度	0	0	0	0	16	142,044
平成22年度	0	0	0	0	0	0
伸び率	0.0%	0.0%	0.0%	0.0%	-100.0%	-100.0%

3. 審査支払手数料(審査支払機関の請求内訳書による)

(単位：件、円)

審査支払機関名	件数	単価	支払額
国保連合会	518	111円60銭	57,808
支払基金(医科等)	139	114円20銭	15,873
〃 (調剤)	0	114円20銭	0
柔道整復	0	62円	0
合 計	657	—	73,681

審査支払機関の請求内訳書では、返還分を相殺して作成してあるが、会計処理上では歳入で受け入れているため、662円の差額が生じている。

《後期高齢者医療事業特別会計》

(単位：円)

区 分	合 計	財源内訳				
		国庫支出金	県支出金	市 債	その他	一般財源
予 算 額	1,010,490,000				357,129,000	653,361,000
決 算 額	1,002,025,753				357,066,646	644,959,107

鹿児島県後期高齢者医療広域連合で賦課した保険料を、市で徴収し広域連合へ納付するものである。

1. 保険料の徴収状況

(単位：円)

年度	調定額	伸び率	収納額	収納率
平成20年度	653,876,400		648,660,500	99.2%
特別徴収	425,283,600		425,283,600	100.0%
普通徴収	228,592,800		223,376,900	97.7%
平成21年度	648,801,300	-0.8%	641,948,700	98.9%
特別徴収	409,152,700	-3.8%	409,152,700	100.0%
普通徴収	239,648,600	4.8%	232,796,000	97.1%
平成22年度	645,793,300	-0.5%	640,170,800	99.1%
特別徴収	447,612,100	9.4%	447,612,100	100.0%
普通徴収	198,181,200	-17.3%	192,558,700	97.2%

注 収納額は、還付未済額を含まない

2. 被保険者数

数値は年度末

年度	被保険者数		
	75歳以上	障害認定	(障害認定：65～74歳)
平成20年度	16,076人	15,557人	519人
平成21年度	16,156人	15,679人	477人
平成22年度	16,225人	15,778人	447人

3. 保険料納付状況

(単位：円)

年度	保険料納付額		
	保険料収納分	保険基盤安定分	
平成20年度	984,603,838	646,593,300	338,010,538
平成21年度	995,938,231	645,528,100	350,410,131
平成22年度	1,000,902,521	645,106,200	355,796,321

3月末までに収納した保険料を広域連合へ納付し、出納整理期間に収納した保険料については、新年度で納付することとなる。

(単位:円)

区 分	決算額	財源内訳				
		国庫支出金	県支出金	市 債	その他	一般財源
予 算 額	2,675,116,000	817,498,000	627,417,000		9,829,000	1,220,372,000
決 算 額	2,613,673,737	794,082,670	611,323,474		11,143,502	1,197,124,091

1. 共に支え合う地域福祉社会の形成事業

(単位:円)

事 項 名	決算額	財源内訳				
		国庫支出金	県支出金	市 債	その他	一般財源
社会福祉管理運営費	433,836,360		61,258		97,160	433,677,942
社会福祉施設管理費	1,167,782				2,660	1,165,122
行旅病人等取扱い事務費	50,756		50,756			

すべての人が住み慣れた地域の中で共に支え合う啓発の充実に努め、地域福祉を積極的に推進していくため、その中心的役割を果たす社会福祉協議会など関係機関の地域福祉ネットワークを進め、ボランティア等との連携を強化し、地域における福祉を支える体制づくりと、地域福祉の推進を総合的かつ計画的に進めていく基本理念・基本目標を定め薩摩川内市地域福祉計画を推進する薩摩川内市地域福祉推進委員会を開催し推進した。

○戦傷病者戦没者遺族等援護法による弔慰金等の処理に関すること

戦傷病者とその家族及び戦没者遺族の永年の心労をねぎらうために、恩給法及び戦傷病者戦没者遺族等援護法に基づき、各種恩給・年金・一時金・特別給付金・特別弔慰金等の援護がなされており、県への進達事務及び受給者への国債の交付等を行った。

(単位:件)

事 業 名	申請件数
戦没者等の妻に対する特別給付金	1
戦没者等の遺族に対する特別弔慰金	4
計	5

2. 一般障害者自立支援事業

(単位:円)

事 項 名	決算額	財源内訳				
		国庫支出金	県支出金	市 債	その他	一般財源
一般障害者自立支援事業費	82,229,295	228,626	563,900		2,700,756	78,736,013

(1) 自立支援給付

○障害者福祉サービス自己負担等助成事業 1,594,905円

障害者福祉サービス利用者及び保護者に対し、自己負担額等を助成し経済的援助を行った。

○福祉タクシー利用券交付助成事業 7,344,000円

重度障害者及び障害児に対し、タクシー料金の一部を助成し、日常生活及び社会活動の利便を図った。

年間交付人員	実 績 額
1,102人	7,344,000円

3. 障害者(児)自立支援事業

事 項 名	決算額	財源内訳				
		国庫支出金	県支出金	市 債	その他	一般財源
障害者(児)自立支援事業費	1,479,538,899	723,566,794	372,502,892		125,880	383,343,333

(1) 自立支援給付

○施設入所支援給付事業 650,785,101円

障害者が市によって決定された内容(障害程度, 判定区分, 利用者負担額)により, 施設との契約のうえ入所し, 更生訓練や介護等のサービスを受けた。

障害者更生援護施設入所（平成23年3月31日現在）

施設種別	利用人員(人)	施設種別	利用人員(人)
身体障害者療護施設	52	知的障害者更生施設	55
身体障害者更生施設	7	知的障害者授産施設	39
身体障害者授産施設	9	入所支援施設(新体系)	89
入所支援施設(新体系)	5		
計	73	計	183

○療養介護給付事業 15,402,374円

筋ジストロフィー患者又は重度心身障害者に対し、病院において行われる機能訓練、療養上の管理、介護、日常生活上の支援策を行った。

障害種別	年間実利用人員	実績額
身体障害者	4人	15,402,374円

○生活介護給付事業 245,174,593円

施設での常時介護を要する障害者に対し、入浴、排泄及び食事等の介護、家事等の生活全般にわたる支援策を行った。

障害種別	年間実利用人員	実績額
知的障害者	111人	245,174,593円
身体障害者	4人	
合計	115人	245,174,593円

○身体障害（児）者補装具給付事業 34,802,842円

在宅である重度の障害（児）者に対し、日常生活の便宜を図るため、補装具費の交付（購入・修理）の給付を行った。

区分	受給者延数	負担額
交付	254件	30,115,726円
修理	136件	4,687,116円
合計	390件	34,802,842円

○自立支援医療（更生医療）給付事業 83,432,539円

身体障害者の更生のために必要とする医療費給付を行った。

区分	申請件数	負担額
心臓手術	21件	10,768,572円
人工透析(入院)	22件	9,949,622円
人工透析(通院)	106件	61,756,044円
その他	6件	958,301円
合計	155件	83,432,539円

(2) 障害者の在宅等支援

○施設通所支援給付事業 60,890,220円

障害者が市によって決定された内容（障害程度、判定区分、利用者負担額）により、施設との契約のうえ通所し、更生訓練や介護等のサービスを受けた。

障害者更生援護施設入所（平成23年3月31日現在）

施設種別	利用人員(人)	施設種別	利用人員(人)
身体障害者授産施設	23	知的障害者更生施設	0
知的障害者授産施設	28	計	51

○居宅介護（ホームヘルプ）給付事業 40,252,459円

居宅において、入浴、排泄及び食事等の介護、家事等の生活全般にわたる支援策を行った。

障害種別	年間実利用人員	実績額
障害児	24人	40,252,459円
身体障害者	73人	
知的障害者	21人	
精神障害者	22人	
合計	140人	40,252,459円

○重度訪問介護給付事業 11,846,610円

重度の肢体不自由で常時介護を要する障害者に入浴、排泄及び食事等の介護、家事等の生活全般にわたる支援策を行った。

障害種別	年間実利用人員	実績額
身体障害者	6人	11,846,610円

○短期入所給付事業 11,918,510円

在宅障害者の介護者が疾病等により介護できない場合に施設への短期間の入所支援を行った。

障害種別	年間実利用人員	実績額
障害児	8人	11,918,510円
身体障害者	15人	
知的障害者	8人	
合計	31人	11,918,510円

○自立訓練給付事業 26,330,327円

知的・精神障害者のための支援を行い、自立生活及び社会参加支援策を行った。

障害種別	年間実利用人員	実績額
身体障害者	1人	26,330,327円
知的障害者	3人	
精神障害者	13人	
合計	17人	26,330,327円

○就労移行支援給付事業 55,399,570円

就労を希望する65歳未満の障害者に、生産活動・職場体験に関する支援策を行った。

障害種別	年間実利用人員	実績額
身体障害者	8人	55,399,570円
知的障害者	19人	
精神障害者	22人	
合計	49人	55,399,570円

○就労継続支援A型給付事業 4,765,150円

事業所に雇用されることが困難な障害者のうち、雇用契約等に基づき就労する者に、必要な知識及び能力向上のための支援策を行った。

障害種別	年間実利用人員	実績額
知的障害者	3人	4,765,150円
精神障害者	2人	
合計	5人	4,765,150円

○就労継続支援B型給付事業 101,000,450円

事業所に雇用されることが困難な障害者のうち、事業所に雇用されていた障害者等が、事業所に雇用されることが困難となった場合等に、生産活動の機会の提供や就労に必要な知識及び能力向上のための支援策を行った。

障害種別	年間実利用人員	実績額
知的障害者	27人	101,000,450円
精神障害者	57人	
合計	84人	101,000,450円

○共同生活介護給付事業 19,671,262円

共同生活を営むべき住居に入居している障害者に夜間において、入浴・排泄及び食事等の介護、家事等の生活全般にわたる支援策を行った。

障害種別	年間実利用人員	実績額
知的障害者	10人	19,671,262円
精神障害者	13人	
合計	23人	19,671,262円

○共同生活援助給付事業 35,703,897円

地域での共同生活を営むことに支障のない障害者に、主として夜間において日常生活の援助を行った。

障害種別	年間実利用人員	実績額
知的障害者	17人	35,703,897円
精神障害者	43人	
合計	60人	35,703,897円

4. 重度心身障害者医療費助成

(単位:円)

事項名	決算額	財源内訳				
		国庫支出金	県支出金	市債	その他	一般財源
重度心身障害者医療費助成事業費	252,369,749		123,923,000		2,167,640	126,279,109

○重度心身障害者医療費助成金 250,639,741円

重度心身障害者の健康の向上と福祉の増進を図るため、医療費の助成を行った。

区 分	対象者数	助成延件数	助 成 額
社 保	405人	7,058件	48,073,200円
国 保	777人	15,582件	91,674,584円
後 期	1,550人	16,061件	110,891,957円
計	2,732人	38,701件	250,639,741円

5. 特別障害者手当等給付

(単位:円)

事 項 名	決算額	財源内訳				
		国庫支出金	県支出金	市 債	その他	一般財源
特別障害者手当等給付事業費	49,883,930	37,148,250				12,735,680

○特別障害者手当等給付事業 49,454,720円

障害者の自立生活の基盤を確立するため、在宅の重度障害者に対し手当を支給し、福祉の増進を図った。

区 分	対象者数	手当受給件数	支 給 額
特別障害者手当	117人	1,369件	36,196,360円
障害児福祉手当	69人	826件	11,877,880円
経過的福祉手当	8人	96件	1,380,480円
計	194人	2,291件	49,454,720円

6. 障害者の自立支援の充実

(単位:円)

事 項 名	決算額	財源内訳				
		国庫支出金	県支出金	市 債	その他	一般財源
地域生活支援事業費	164,314,035	33,139,000	16,569,000			114,606,035

○障害者社会参加促進事業 772,565円

障害のある人が社会の構成員として地域の中で生活できるように、文化・スポーツを通じて生活の質向上が図れるよう必要な社会参加支援策を行った。

(単位:円)

事業名	開催日、及び利用回数等	実績額	委託先
点訳奉仕員養成講習会開催事業	11	209,000	市視力障害者協会
手話奉仕員養成講習会事業	31	209,000	川薩地区ろうあ協会
手話奉仕員派遣事業	67	335,150	市
障害者福祉大会開催事業	1	19,415	手をつなぐ育成会
合 計		772,565	

○障害者生活支援事業 9,975,000円

在宅の障害者等に対し在宅福祉サービスの利用援助、社会資源の活用や社会生活力を高めるための支援、当事者相談（ピアカウンセリング）等を総合的に実施することで、障害者の自立と社会参加を促進した。

委 託 先	社会福祉法人 可愛会
年間相談延件数	1,912件

相談内訳	医 療	228 件
	施設関係	76 件
	その他	1,608 件

○地域活動支援センター事業 5,373,720円

(小規模作業所型)

障害が重いため就業、雇用が困難な在宅障害者に対して作業指導を行い、社会参加の促進と福祉の向上を図った。

事業所区分	年間実利用人員	実績額
身体・知的福祉作業所	7人	2,842,800円
精神障害福祉作業所	17人	2,530,920円
合 計	24人	5,373,720円

○地域活動支援センター事業 64,929,420円

創作的活動又は生活活動の機会提供、社会との交流促進等の便宜を供与することにより、障害者の自立した日常・社会生活を営むための支援を図った。

事業所区分	年間実利用人員	実績額
身体地域活動支援センター	18人	6,097,120円
知的地域活動支援センター	61人	58,567,610円
精神地域活動支援センター	5人	264,690円
合 計	84人	64,929,420円

○重度身体障害者日常生活用具給付事業 26,101,207円

在宅の重度身体障害者に対し、日常生活の便宜を図るため、排泄管理支援用具（ストーマ）、浴槽、便器等の日常生活用具の給付を行った。

重度身体障害者	2,014件
---------	--------

○移動支援事業 18,959,046円

屋外での移動が困難な障害者に外出のため支援を行い、自立生活及び社会参加の促進を図った。

障害種別	年間実利用人員	実績額
障 害 児	38人	7,317,449円
身体障害者	28人	2,769,475円
知的障害者	17人	8,872,122円
精神障害者	0人	0円
合 計	83人	18,959,046円

○訪問入浴サービス事業 5,812,500円

身体上障害があり、家庭で単独入浴が困難な障害者（児）に対し、訪問入浴サービスを行った。

事業所区分	年間実利用人員	実績額
市内3事業所	11人	5,812,500円

(3事業所) 延件数：465件
薩摩川内市社会福祉協議会
社会福祉法人近陵会、社会福祉法人白壽会

○更生訓練費給付事業 972,320円

身体障害者更生援護施設、就労移行支援事業又は自立訓練事業を利用している者に更生訓練費を支給し、社会復帰の促進を図った。

障害種別	年間実利用人員	実績額
身体障害者	26人	937,670円
知的障害者	1人	34,650円
合 計	27人	972,320円

○日中一時支援事業 31,353,987円

障害者の日中における活動の場を確保し、障害者等の家族の就労支援、日常介護者の一時的休息支援を図った。

障害種別	年間実利用人員	実績額
障 害 児	88人	24,691,327円
身体障害者	6人	1,381,520円
知的障害者	19人	5,281,140円
合 計	113人	31,353,987円

○生活サポート事業 3,750円

介護給付支給決定者以外の者について、日常生活に関する支援・家事に対する必要な支援を行うことにより、自立した生活の推進を図った。

障害種別	年間実利用人員	実績額
身体障害者	1人	3,750円

○発達支援交流事業 60,520円

在宅生活での人工呼吸器や吸引吸入を必要とする子どもの社会参加及び母親同士の交流を図った。

対象者	年間実利用人員	実績額
呼吸器障害児とその母親	11人	60,520円

7. 障害児の発達支援

(単位:円)

事 項 名	決算額	財源内訳				
		国庫支出金	県支出金	市 債	その他	一般財源
心身障害児通園事業費	96,004,376		72,556,668		4,974,120	18,473,588

○障害児デイサービス事業 11,829,318円

心身に障害のある幼児等が通園し、日常生活の基本的な行動を身に付ける基礎指導を行い、児童の福祉の増進を図った。

平成23年3月31日現在

利用者登録者数	31人
指定管理先	薩摩川内市社会福祉協議会

○知的障害児通園事業 81,612,623円

知的障害のある幼児等が送迎により通園し、発達障害全般の療養訓練及び家庭における訓練方法等の指導を受けた。

平成23年3月31日現在

利用者登録者数	39人
指定管理先	薩摩川内市社会福祉協議会

○知的障害児通園施設及び児童デイサービス利用料助成事業 2,324,085円

知的障害児通園施設及び児童デイサービス利用者の保護者に対し、経済的支援を行った。

施設種別	延助成件数	実助成人員
通園施設	275件	44人
デイサービス施設	255件	41人

8. 隣保館の管理・運営

(単位:円)

事 項 名	決算額	財源内訳				
		国庫支出金	県支出金	市 債	その他	一般財源
隣保館管理運営費	53,216,165		25,096,000		14,590	28,105,575

(単位:回)

隣保館において、周辺地域を含めた地域社会全体の中で、福祉の向上や人権啓発の住民交流の拠点となる開かれたコミュニティセンターとして、対象地域における諸問題の解決及び人権擁護活動の強化を図り、周辺地域の人たちとの交流推進等を目的として各種教養講座を実施した。

隣保館 教室名	冷 水	永 田	杉ノ角	入 来	樋 脇	計
大正琴	33					33
生花	22	22		12		56
三味線	33					33
日舞		22	44		22	88
書道		22		36		58
パソコン	30		30	30		90
カラオケ	11	22	22			55
五つ太鼓	33	22				55
太鼓			22			22
高齢者学級			10			10
民謡教室	33		22	24		79
ボランティア				12		12
世代交流		22				22
ヨーガ教室			11			11
健康倶楽部		22				22
健康体操教室				24		24
編み物				12		12
計	195	154	161	150	22	682

9 災害援助援護対策

(単位：円)

事項名	決算額	財源内訳				
		国庫支出金	県支出金	市債	その他	一般財源
災害救助費	1,062,390				1,061,196	1,194

災害救助法の適用を受けるにいたらない火災・風水害、その他小災害によるり災に対して、応急的に必要な援護を行った。

(1)火災

区分	全焼	半焼	部分焼	計	負傷者	焼死者	災害見舞金(実績額)
住家	7棟	0棟	0棟	7棟	0人	1人	全焼見舞金 660,000円 (持家6棟×100,000円) (借家1棟×3人×20,000円) 弔慰金 200,000円 (弔慰金1名×200,000円)

(2)自然災害(災害救助法適用分、その他自然災害によるものは無し)

区分	全焼	半焼	部分焼	計	負傷者	死者	災害見舞金(基準額)
洪水等							全壊見舞金 100,000円 半壊見舞金 50,000円 床上見舞金 20,000円
台風等							
地震							
計	0	0	0	0	0	0	

(3)援護物資の支給状況

(単位：枚, セット)

	毛布	ジャージ	肌着
男	8	8	8
女	8	8	8
計	16	16	16

(4)援護物資の備蓄状況

(単位：枚, セット)

	毛布	ジャージ	肌着
男		136	136
女		131	131
計	90	267	267

《一般会計》

(単位：円)

区 分	決 算 額	財源内訳				
		国庫支出金	県支出金	市 債	その他	一般財源
予 算 額	2,531,089,000	101,752,000	58,505,000		220,162,000	2,150,670,000
決 算 額	2,410,946,954	57,975,000	57,864,068		223,468,949	2,071,638,937

1. 高齢者健康づくりの促進

(単位：円)

事 項 名	決 算 額	財源内訳				
		国庫支出金	県支出金	市 債	その他	一般財源
老人福祉管理運営費	139,781,126		6,859,858			132,921,268
老人福祉施設管理費	44,846,578				20,309,690	24,536,888

○敬老金等支給

本市に引き続き1年以上住民登録をしている満88歳及び満100歳以上の方に、敬老の日に合わせて敬老金を支給した。また、100歳の高齢者宅を訪問し、その長寿を祝福して特別敬老金5万円を支給した。

項 目	支給件数
敬老金（満88歳）	525 件
敬老金（満100歳以上）	67 件
特別敬老金	37 件
最高齢者	0 件

○はり、きゅう及びマッサージ等施術料助成

市単独事業として、本市に住所を有する満65歳以上の方が、市の指定する施術者からはり、きゅう及びマッサージ等の施術を受けたときの施術料を、60枚を限度に1回800円を助成し、福祉の増進を図った。

申請件数	2,852 件
発行枚数	171,120 枚
利用枚数	16,975 枚
助成額	13,580,000 円

○おでかけ支援助成

市単独事業として、本市に1年以上住所を有する満70歳以上の方が、公共交通機関または公衆浴場を利用するときに、100円券40枚綴りを交付し、日常生活支援と社会参加促進を図った。

申請件数	11,577 件
発行枚数	463,080 枚
利用枚数	380,393 枚
助成額	38,039,300 円

○高齢者クラブ活動助成

高齢者の生きがいと健康づくりのために、多様な社会活動を実施し、高齢者福祉増進と長寿社会づくりに貢献した。

高齢者クラブ数	128 団体
会員数	7,105 名
助成額	7,183,020 円

○屋内ゲートボール運営

高齢者の生きがいづくりと市民の健康づくり、スポーツを通じた交流とふれあいの場として、ゲートボール・テニス・レクリエーション等、多目的に利用できる施設として運営し、高齢者及び市民の健康づくりの充実を図った。

施設	利用区分	利用件数	利用人員
ふれあい館	テニス	1,074 件	10,505 人
	ゲートボール	144 件	6,100 人
	その他	5 件	118 人
	計	1,223 件	16,723 人
もくもくふれあい館（ゲートボール）		402 件	7,004 人
合 計		1,625 件	23,727 人

2. 高齢者の日常生活支援

(単位：円)

事 項 名	決 算 額	財 源 内 訳				
		国庫支出金	県支出金	市債	その他	一般財源
日常生活支援事業費	106,876,476				4,709,780	102,166,696
緊急通報体制等整備事業費	5,175,430				4,477,000	698,430
健やか支援アドバイザー事業費	6,276,542		636,000			5,640,542

○高齢者訪問給食サービス事業

家庭で日常生活を営むのに支障がある65歳以上の虚弱な一人暮らし、あるいは夫婦二人とも65歳以上かつ虚弱であり、近隣者の支援が困難である高齢者に対し、食事の配食を行い、食生活の改善を図り、かつ安否確認等を行った。

延べ配食数	204,300	食
延べ人数	985	人
登録者数	748	人

○生活指導型ショートステイ委託

疾病ではないが、体調の不良な状態に陥った高齢者を養護老人ホームに一時的に宿泊させ、生活習慣等の指導を行うとともに、体調調整を図った。

利用者数	2	人
------	---	---

○生活支援型ホームヘルプサービス

一人暮らしの高齢者等の居宅に人材を派遣して、買物等の身近な生活援助サービスを提供した。

利用者数	5	人
------	---	---

○高齢者日常生活用具給付事業

おおむね65歳以上の要援護高齢者及び一人暮らし高齢者に対し、日常生活用具を給付した。

火災警報器	8	件
自動消火器	2	件
電磁調理器	3	件
計	13	件
給付者数	11	人

○老人福祉電話貸与

おおむね65歳以上の所得税非課税世帯に属する高齢者で、電話のない一人暮らしで虚弱な高齢者に対し、電話（加入権）を貸与し、孤独感の解消、緊急時の通報に役立てた。

※平成23年3月31日現在

貸与者数	30	人
------	----	---

○緊急通報体制等整備

おおむね65歳以上で虚弱な一人暮らしの高齢者に対し、自宅での急な発作など、緊急時に役立てるため緊急通報システムの整備を行った。

※平成23年3月31日現在

新規設置	93	台
利用者数	464	人

3. 老人ホーム入所措置

(単位：円)

事項名	決算額	財源内訳				
		国庫支出金	県支出金	市債	その他	一般財源
老人措置費	422,724,088				82,260,279	340,463,809

身体的・環境的及び経済的理由により、居宅において養護を受けられない高齢者が入所できる施設で、入所者の生活の場となり、食事・入浴等日常生活上のお世話やレクリエーション・生活向上のための指導も行った。

施設	延べ措置人員	措置費	措置者数
市内施設	2,037 人	306,392,609 円	172 人
市外施設	659 人	116,331,479 円	51 人
計	2,696 人	422,724,088 円	223 人

4. 介護保険事業の推進

(単位：円)

事項名	決算額	財源内訳				
		国庫支出金	県支出金	市債	その他	一般財源
介護保険対策費	1,390,283,547	57,975,000	48,101,000			1,284,207,547

介護保険事業運営に必要な職員・臨時職員の人件費、介護保険料賦課徴収事務のための通知書等の印刷代、介護保険利用者負担対策事業等について執行した。

(1) 介護基盤緊急整備等特別対策事業補助金

(単位：円)

事業名	決算額	財源内訳				
		国庫支出金	県支出金	市債	その他	一般財源
介護基盤緊急整備等特別対策事業補助金	10,728,000		10,728,000			

介護施設や地域介護拠点整備に対する助成及び融資の3年間拡大に盛り込まれた地域密着型サービス拠点等の整備を図った。

○介護基盤緊急整備等特別対策事業補助金

既存施設の sprinkler 整備事業	3	施設
(小規模多機能型居宅介護事業所)		

(2) 施設開設準備経費助成特別対策事業費補助金

(単位：円)

事業名	決算額	財源内訳				
		国庫支出金	県支出金	市債	その他	一般財源
施設開設準備経費助成特別対策事業補助金	36,681,000		36,681,000			

新しく開設する施設の運営の健全化のため、開設準備金の助成を行った。

○施設開設準備経費助成特別対策事業費補助金

グループホーム	2	施設
特別養護老人ホーム	1	施設

(3) 介護保険利用者負担対策事業

(単位：円)

事業名	決算額	財源内訳				
		国庫支出金	県支出金	市債	その他	一般財源
特別地域加算利用者負担額軽減事業	454,234					454,234
社会福祉法人等利用者負担額軽減措置事業	923,000		692,000			231,000
計	1,377,234		692,000			685,234

介護保険法の円滑な実施のため、国の特別対策により、訪問介護利用者等の利用者負担軽減を行った。

平成22年度事業対象者数	特別地域加算利用者負担額軽減事業	1,034	人
	社会福祉法人等利用者負担額軽減措置事業	65	人

(4) 地域介護・福祉空間整備事業

(単位：円)

事業名	決算額	財源内訳				
		国庫支出金	県支出金	市債	その他	一般財源
地域介護・福祉空間整備事業	57,975,000	57,975,000				

「地域における公的介護施設等の計画的な整備等の促進に関する法律施行規則」の規定に基づき、地域密着型サービス拠点等の整備を図った。

○地域介護・福祉空間整備等補助金

sprinkler 整備事業	10	施設
火災報知設備整備事業	1	施設
緊急ショートステイ事業	1	施設

5. 養護老人ホーム甌島敬老園運営事業

(単位：円)

事項名	決算額	財源内訳				
		国庫支出金	県支出金	市債	その他	一般財源
老人ホーム管理費	91,314,995				52,834,704	38,480,291
老人ホーム維持補修費	1,641,915					1,641,915
老人ホーム施設設備整備費	9,866,510				9,866,510	

6. 特別養護老人ホーム飯島敬老園運営事業

(単位：円)

事項名	決算額	財源内訳				
		国庫支出金	県支出金	市債	その他	一般財源
特別養護老人ホーム管理費	48,947,986				48,947,986	
特別養護老人ホーム維持補修費	995,500					995,500

7. 要介護認定・審査事務

(単位：円)

事項名	決算額	財源内訳				
		国庫支出金	県支出金	市債	その他	一般財源
介護認定審査費	111,935,581				63,000	111,872,581

(1) 要介護（要支援）認定申請により訪問調査を行い、訪問調査結果と主治医意見書に基づき介護認定審査会で要介護（要支援）度の審査判定を行った。（訪問調査業務嘱託員18名、介護認定審査会60名）

○要介護（要支援）認定申請件数

年度	件数	伸び率
20年度	7,372件	
21年度	7,210件	97.8%
22年度	7,862件	109.0%

○訪問調査件数

年度	件数	伸び率
20年度	6,358件	
21年度	6,343件	99.8%
22年度	6,711件	105.8%

○審査判定件数

年度	件数	伸び率
20年度	7,223件	
21年度	7,184件	99.5%
22年度	7,686件	107.0%

8. 労働者の就労促進

(単位：円)

事項名	決算額	財源内訳				
		国庫支出金	県支出金	市債	その他	一般財源
労働者福祉対策費	28,000,000					28,000,000
緊急雇用創出事業臨時特例基金事業費	1,371,730		1,363,630			8,100
介護保険事業特別会計繰出金	908,950		903,580			5,370

(1) シルバー人材センター活動助成

高齢者の就業機会の確保と雇用の安定とともに、就労を通じた社会参加及び高齢者福祉の向上を図った。

※平成23年3月31日現在

会員数	男	295 人
	女	163 人
	計	458 人
助成額		28,000,000 円

(2) 緊急雇用創出事業臨時特例基金事業

要介護認定に係る戸別訪問調査、認定状況等の分析及び介護給付費に係る施設入所待機者の実態調査、介護サービス適正調査等を実施した。

《介護サービス事業特別会計》

(単位：円)

区 分	決 算 額	財 源 内 訳				
		国庫支出金	県支出金	市 債	その他	一般財源
予 算 額	64,397,000				64,397,000	
決 算 額	63,961,300				63,961,300	

1. 新予防給付事業

(単位：円)

事 項 名	決 算 額	財 源 内 訳				
		国庫支出金	県支出金	市 債	その他	一般財源
新予防給付事業費	62,492,030				62,492,030	

(単位：円)

その他の内訳	予算額	決算額
介護予防サービス計画収入	64,397,000	63,961,300
一般会計繰入金	0	0
預金利子	0	0

介護保険における予防給付の対象となる要支援者が、介護予防サービス等の適切な利用等を行うことができるよう、その心身の状況、その置かれている環境等を勘案し、介護予防支援計画を作成するとともに、当該介護予防支援計画に基づく指定介護予防サービス等の提供が確保されるよう、介護予防サービス事業者等の関係機関との連絡調整を行った。

認 定 者 数			介護予防サービス 受給者数	ケアマネジメント 年間延べ件数
要支援1	要支援2	合 計		
971	666	1,637	1,211	15,235

※認定者数、介護予防サービス受給者数は、平成23年3月実績。

《介護保険事業特別会計》

(単位：円)

区 分	決 算 額	財 源 内 訳				
		国庫支出金	県支出金	市 債	その他	一般財源
予 算 額	9,580,983,000	2,621,224,000	1,420,675,000		4,151,721,000	1,387,363,000
決 算 額	9,243,177,627	2,518,280,418	1,370,990,136		4,001,446,418	1,352,460,655

(単位：円)

	区 分	今年度交付額 (A)	翌年度精算額 (B)	合計 (C : A+B)
歳入内訳	国庫支出金	2,581,390,700	△ 42,046,615	2,539,344,085
	支払基金	2,718,509,419	△ 10,184,964	2,708,324,455
	県支出金	1,397,208,408	△ 15,681,381	1,381,527,027
	一般会計繰入金	1,165,581,970	0	1,165,581,970
	基金繰入金	155,502,000	0	155,502,000
	一般財源	1,394,966,694	0	1,394,966,694
	合 計	9,413,159,191	△ 67,912,960	9,345,246,231

平成22年度介護保険給付費は8,943,493,508円で、前年度給付費に対し3.7%の増加となった。

決算余剰金は85,711,687円となったが、国庫負担金等の交付超過による返還金が67,912,960円あるので、実質余剰金は17,798,727円である。

1. 第1号被保険者数等

注) 年度末現在

年 度	世 帯 数	被保険者総数	在宅サービス受給者数	施設サービス受給者数
平成20年度	19,973 世帯	27,301 人	3,516 人	1,215 人
平成21年度	19,989 世帯	27,271 人	3,647 人	1,221 人
平成22年度	19,896 世帯	26,981 人	3,956 人	1,162 人

※グループホーム入居者は、在宅サービス受給者数に含まれる。

○第1号被保険者のサービス利用率

年 度	在 宅	施 設	計
平成20年度	12.9 %	4.5 %	17.4 %
平成21年度	13.4 %	4.5 %	17.9 %
平成22年度	14.7 %	4.3 %	19.0 %

2. 認定者数

注) 年度末現在

	平成20年度			平成21年度		
	第1号被保険者	第2号被保険者	合 計	第1号被保険者	第2号被保険者	合 計
要支援1	832 人	6 人	838 人	835 人	6 人	841 人
要支援2	742 人	20 人	762 人	711 人	16 人	727 人
要介護1	1,049 人	19 人	1,068 人	1,114 人	22 人	1,136 人
要介護2	928 人	30 人	958 人	936 人	36 人	972 人
要介護3	900 人	28 人	928 人	841 人	22 人	863 人
要介護4	738 人	9 人	747 人	775 人	17 人	792 人
要介護5	617 人	10 人	627 人	668 人	18 人	686 人
合計	5,806 人	122 人	5,928 人	5,880 人	137 人	6,017 人

	平成22年度		
	第1号被保険者	第2号被保険者	合 計
要支援1	961 人	10 人	971 人
要支援2	646 人	20 人	666 人
要介護1	1,189 人	29 人	1,218 人
要介護2	1,001 人	38 人	1,039 人
要介護3	758 人	21 人	779 人
要介護4	837 人	14 人	851 人
要介護5	679 人	15 人	694 人
合計	6,071 人	147 人	6,218 人

○第1号被保険者の認定率

平成20年度	平成21年度	平成22年度
21.3 %	21.6 %	22.5 %

3. 保険給付の状況

(単位：円)

事 項 名	決 算 額	財 源 内 訳				
		国庫支出金	県支出金	市 債	その他	一般財源
居宅介護サービス費	3,855,903,358	1,143,239,926	487,219,827		1,705,802,156	519,641,449
施設介護サービス費	3,838,003,121	951,240,130	671,650,546		1,697,883,321	517,229,124
介護予防サービス費	546,978,882	162,555,178	68,733,567		241,976,438	73,713,699
審査支払手数料	11,436,696	3,406,393	1,429,587		5,059,447	1,541,269
高額介護サービス等費	221,031,973	65,833,859	27,628,997		97,781,708	29,787,409
高額医療合算介護サービス等費	19,457,528	5,795,378	2,432,191		8,607,758	2,622,201
特定入所者介護サービス費等	450,681,950	114,519,445	76,050,367		199,375,910	60,736,228
合 計	8,943,493,508	2,446,590,309	1,335,145,082		3,956,486,738	1,205,271,379

	平成20年度	平成21年度	平成22年度	伸び率
居宅介護サービス費	3,093,639,663	3,534,101,354	3,855,903,358	109.1%
施設介護サービス費	3,833,881,385	3,906,334,615	3,838,003,121	98.3%
介護予防サービス費	519,560,467	536,167,328	546,978,882	102.0%
審査支払手数料	11,058,950	11,700,000	11,436,696	97.7%
高額介護サービス等費	169,079,460	189,692,970	221,031,973	116.5%
高額医療合算介護サービス等費	0	0	19,457,528	0.0%
特定入所者介護サービス費等	426,641,080	438,209,140	450,681,950	102.8%
計	8,053,861,005	8,616,205,407	8,943,493,508	103.8%

4. 第1号被保険者介護保険料（現年度）の賦課徴収状況

（単位：円）

年 度	調定額	伸び率	収納額	収納率
平成20年度	1,276,564,850	102.2%	1,259,252,180	98.6%
特別徴収	1,163,882,120	107.4%	1,163,882,120	100.0%
普通徴収	112,682,730	69.0%	95,370,060	84.6%
平成21年度	1,270,139,930	99.5%	1,251,804,800	98.6%
特別徴収	1,159,247,090	99.6%	1,159,247,090	100.0%
普通徴収	110,892,840	98.4%	92,557,710	83.5%
平成22年度	1,257,644,980	99.0%	1,238,898,990	98.5%
特別徴収	1,145,640,980	98.8%	1,145,640,980	100.0%
普通徴収	112,004,000	101.0%	93,258,010	83.3%

注) 収納額は、還付未済額を含まない。

5. 基金の状況

（単位：円）

	介護給付費準備基金	介護従事者処遇改善臨時
平成21年度末の保有額	523,088,000	39,621,367
平成22年度中の積立額	341,000	26,000
平成22年度中の取崩額	135,344,000	20,158,000
平成22年度末の保有額	388,085,000	19,489,367

6. 包括的支援事業

(単位：円)

事項名	決算額	財源内訳				
		国庫支出金	県支出金	市債	その他	一般財源
介護予防ケアマネジメント事業費	78,989,940	31,595,976	15,797,988		15,797,988	15,797,988
総合相談事業費	68,749,140	27,493,576	13,746,788		13,746,788	13,761,988
権利擁護事業費	272,500	109,000	54,500		54,500	54,500
包括的・継続的ケアマネジメント支援事業費	10,944,944	4,377,977	2,188,988		2,188,991	2,188,988
任意事業費	20,258,000	8,103,200	4,051,600		4,051,600	4,051,600
地域包括支援センター運営協議会費	25,950	10,380	5,190		5,190	5,190
包括的支援事業一般管理費	329,043				329,043	
合計	179,569,517	71,690,109	35,845,054		36,174,100	35,860,254

(1) 介護予防ケアマネジメント事業

特定高齢者（主として要介護状態等となるおそれの高い虚弱な状況にあると認められる65歳以上の者をいう。）が要介護状態になることを予防するため、その心身の状況に応じて、対象者自らの選択に基づき、介護予防事業その他の適切な事業が包括的かつ効率的に実施されるよう必要な援助を行った。

ケアマネジメント件数	197 件
------------	-------

(2) 総合相談支援事業

地域の高齢者が、住み慣れた地域で安心してその人らしい生活を継続していくことができるようにするため、どのような支援が必要かを把握し、地域における適切なサービス、関係機関又は制度の利用につなげる等の支援を行った。

区分	相談件数
地域包括支援センター	350 件
在宅介護支援センター	9,195 件
計	9,545 件

※在宅介護支援センターは地域包括支援センターの「窓口」として相談業務を実施している。

(3) 権利擁護事業

地域の住民や民生委員、介護支援専門員等の支援だけでは十分に問題が解決できない、適切なサービス等につながる方法が見つからない等の困難な状況にある高齢者が、地域において、安心して尊厳のある生活を行うことができるよう、専門的・継続的な視点からの支援を行った。

区分	相談件数
高齢者虐待関係	39 件
成年後見関係	14 件
計	53 件

(4) 包括的・継続的ケアマネジメント支援事業

地域の高齢者が住み慣れた地域で暮らすことができるよう、主治医と介護支援専門員との連携はもとより、他の様々な職種との多職種協働や地域の関係機関との連携を図るとともに、介護予防ケアマネジメント、介護予防支援及び介護給付におけるケアマネジメントとの相互の連携を図ることにより、個々の高齢者の状況や変化に応じた包括的・継続的なケアマネジメントを実現するため、介護支援専門員に対する後方支援を行った。

相談件数	194 件
------	-------

(5) 任意事業

○ねたきり老人介護手当支給

在宅の要介護高齢者の介護者の労をねぎらうとともに、在宅福祉の増進を図るため、ねたきり老人介護手当を半年毎に60,000円を支給した。

支給人数	131 人
------	-------

○家族介護用品支給事業

在宅において、重度の高齢者のお世話をしている家族介護者を支援するため、紙おむつ等の介護用品購入費を助成した。

課税世帯：年間36,000円 非課税世帯：年間75,000円

課税世帯助成人数	126 人
非課税世帯助成人数	105 人

(6) 地域包括支援センター運営協議会

センターの適切な運営、公正・中立性の確保、その他センターの円滑かつ適正な運営を図るため、運営協議会を設置し、会議を開催した。

開催回数	2 回
------	-----

(7) 一般管理費

介護支援専門員の専門研修に係る参加負担金等の経費

7. 特定高齢者支援データ作成事業

(単位：円)

事 項 名	決 算 額	財 源 内 訳				
		国庫支出金	県支出金	市 債	その他	一般財源
緊急雇用創出事業臨時特例基金事業	908,950		903,580			5,370

介護予防特定高齢者施策事業への未参加者のデータを整備し、未参加者に対する効果的なアプローチへ繋げるためのリスト作成や事業参加勧奨等のための案内通知文書作成を行った。

課 所 名	福 祉 課
-------	-------

区 分	合 計	財源内訳				
		国庫支出金	県支出金	市 債	その他	一般財源
予 算 額	1,653,450,000	1,153,876,000	24,269,000		7,299,000	468,006,000
決 算 額	1,623,932,221	1,109,059,000	30,243,014		13,639,423	470,990,784

1. 生活保護制度

(単位:円)

事 項 名	決算額	財源内訳				
		国庫支出金	県支出金	市 債	その他	一般財源
生活保護費	1,494,434,192	1,096,413,000	26,525,866		13,639,423	357,855,903
就労促進事業費	1,935,934		1,935,000			934
生活保護事務 特別支援対策事業費	1,262,033		1,255,148			6,885

(1) 生活保護状況に関すること

生活に困窮する市民に対し、その困窮の程度に応じ、必要な保護を行い、その最低限度の生活を保障するとともに、その自立の助長を行った。

生活保護状況 (平成23年3月現在)

	高齢者	母子	障害傷病	その他	計	保護率
世 帯	329	35	239	133	736	9.88 %
人 員	358	104	303	218	983	
世帯構成比 (%)	44.7	4.7	32.5	18.1	100.0	

扶助別保護状況 (平成22年度)

	人 員	構成比 (%)	決算額 (円)	構成比 (%)
生活扶助	10,563	34.2	454,594,383	30.4
住宅扶助	7,129	23.0	92,985,643	6.2
教育扶助	747	2.4	8,460,186	0.6
介護扶助	1,587	5.1	23,830,591	1.6
医療扶助	10,671	34.5	903,805,668	60.5
その他	238	0.8	10,757,721	0.7
計	30,935	100.0	1,494,434,192	100.0

(人員は延人員)

(2) 就労促進事業に関すること

就労支援員を配置し、被保護者等に対し、就労意欲の喚起、履歴書の書き方や面接の受け方の指導、公共職業安定所への同行訪問を行い、経済的自立の支援を行った。

就労支援員	雇用 に 要 した 経 費	支 援 対 象 者	面 接 同 行 件 数	就 労 により 自 立 した (保 護 廃 止) 世 帯
1人	1,935千円	81人	202件	12世帯

(3) 緊急雇用創出事業臨時特例基金事業に関すること

増加する生活保護申請等への円滑な事務の対応を図るため、新たな臨時職員の雇用創出により預貯金調査等の文書発送等事務を迅速に処理した。

雇 用 人 数	2人
---------	----

2. 住宅手当緊急特別措置事業

(単位:円)

事 項 名	決算額	財源内訳				
		国庫支出金	県支出金	市 債	その他	一般財源
住宅手当 緊急特別措置事業費	527,152		527,000			152

(1) 住宅手当緊急特別措置事業に関すること

平成19年10月1日以後の離職者であって就労能力及び就労意欲のある者のうち、住宅を喪失している者又は喪失するおそれのある者に対して、住宅手当を支給することにより住宅及び就労機会の確保に向けた支援を行った。

住 宅 手 当 支 給 者	4人
---------------	----

(単位：円)

区分	合計	財源内訳				
		国庫支出金	県支出金	市債	その他	一般財源
予算額	5,360,421,000	2,351,296,000	944,455,000		428,109,000	1,636,561,000
決算額	5,278,374,251	2,340,780,173	908,863,774		430,575,420	1,598,154,884

1. 女性・家庭児童相談事業

(単位：円)

事項名	決算額	財源内訳				
		国庫支出金	県支出金	市債	その他	一般財源
女性・家庭児童相談費	4,303,818	1,362,000				2,941,818
地域活性化交付金（住民生活に光をそそぐ交付金）事業	626,150	626,150				

(1) 女性保護事業

要保護女子の相談に応じ、必要な指導・助言を行い、これらに付随する貸付事務等を行った。

- 相談内容 ①夫の暴力 ②結婚・離婚、男女関係のトラブル ③生活苦を含む生活問題
④家庭内の不和やいざこざ ⑤就職問題等

○平成22年度相談件数

相談主訴	人間関係															経済関係					
	夫等				子ども			親族			交際相手			その他の者暴力	男女問題	家庭不平等	その他	生活困窮	借金サラ金	求職等	その他
	夫等の暴力	酒乱薬物中毒	離婚問題	その他	子供の暴力	養育不能	その他	親の暴力	その他親族暴力	その他	交際相手からの暴力	同性間の交際相手	その他								
件数	68	0	75	38	14	30	128	3	8	26	1	0	4	2	7	2	13	26	6	15	33

相談主訴	医療関係				住居問題	帰住先なし	不純異性交遊	売春強要	ヒモ・暴力団関係	5条違反	人身取引	合計
	病気	精神的問題	妊娠・出産等	その他								
件数	16	69	26	2	18	3	0	1	0	0	0	634

(2) 家庭児童相談事業

家庭における人間関係の健全化及び児童養育の適正化等、家庭児童福祉の向上を図るための相談、指導援助その他を行った。

- 相談内容 虐待、養育、育児、しつけ、不登校、ひきこもり、障害、保健、棄児、迷子、非行、不良行為、ぐ犯、触法行為等

○平成22年度相談件数

相談主訴	生活習慣等性格	言語・知能	学校			非行	家族関係	環境福祉	心身障害	その他	計
			人間関係	登校拒否	その他						
件数	26	0	0	20	0	31	18	168	4	6	273

(3) 地域活性化交付金（住民生活に光をそそぐ交付金）事業

国の「円高・デフレ対応のための緊急総合経済対策」における地方公共団体支援策を利用して、これまで住民生活にとって大事な分野でありながら、光が十分に当てられてこなかった分野（児童虐待・DV対策等）に対して平成23年度から相談体制の充実を図るために、相談員の増員と備品の購入を行い、相談ケースの管理を充実させるためのシステム作成を行った。

2. 子育てと仕事が両立できる環境づくり

(単位：円)

事項名	決算額	財源内訳				
		国庫支出金	県支出金	市債	その他	一般財源
児童福祉管理運営費	331,572,863	45,702,453	91,070,718		325,030	194,474,662
児童福祉施設整備費	103,324,609		83,339,000			19,985,609

◎多様な保育サービスの提供

多様化する保育ニーズに対応するため、乳児保育、延長保育、休日保育、子育て支援センター、病児・病後児保育事業などの保育サービスの充実を図った。また、育児にかかる経済的負担の軽減等を図るため、すくすくベビー券支給事業、幼児用補助装置購入助成事業及び育児手当支給事業を実施するとともに、育児の相互援助活動を支援するためファミリー・サポート・センター事業も実施した。

(1) 特別保育対策事業

各保育園において次のような特別保育を実施した。

施設名	特別保育(平成22年度実績)							
	一時預り	地域子育て支援センター	休日保育	延長保育	保育所地域活動	乳児保育	障害児保育	保育サービス充実
川内隣保館				○				
隈之城				○	○			
永利				○	○	○	○	
高江				○	○		○	
水引	○		○	○	○			○
清涼				○	○			
西風園				○	○			
あさひ				○	○		○	
高城				○	○			
育英		○		○	○			
平佐	○			○	○			
青山				○	○		○	○
清水丘	○	○		○	○			○
勝目				○	○	○		○
みくにキッズ	○			○	○			
川内すわ	○			○	○			○
共同保育所ひまわり園	○			○	○		○	○
純心	○	○		○	○			
さとのもり	○			○	○		○	○
善福寺				○	○			
永照寺				○	○		○	
諏訪	○	○		○	○			○
入来				○	○		○	
浄国寺				○	○			
若あゆ				○	○			
大村								
蘭牟田	○			○	○			○
なあもの森				○				
関小児科		○						

(2) 病児・病後児保育事業

乳幼児等が病気やその回復期にあり、かつ保護者の仕事の都合、疾病、事故、冠婚葬祭などの社会的にやむを得ない事由により家庭で保育できない小学校低学年までの児童を預かり、保護者の負担を軽減し、福祉の増進を図った。

(単位：円)

委託先	延べ利用者数(人)	委託料
ぐうちょきばー(関小児科医院)	1,606	21,851,000

- (3) すくすくベビー券支給事業（H22.3月末までに生まれた児童に対し助成を行った。H22年度末で事業廃止）
 新生児を養育する者に対しすくすくベビー券を支給することにより、育児にかかる経済的負担の軽減と児童福祉の増進を図った。

(単位：円)

申請者数（人）	助成額
21	4,458,000

- (4) 幼児用補助装置購入助成事業（H22.3月末までに生まれた児童に対し助成を行った。H22年度末で事業廃止）
 購入費の一部を助成することにより、経済的負担の軽減とチャイルドシート着用を推進し、乗車中の乳幼児の安全の確保を図った。

(単位：円)

申請者数（人）	助成額
165	741,744

- (5) 育児手当支給事業（H22.2月末までに生まれた児童に対し助成を行った。H22年度末で事業廃止）
 18歳に達するまでの児童を3人以上監護している保護者の育児にかかる経済的負担の軽減を図った。

(単位：円)

受給者数（人）	助成額
506	3,099,000

- (6) ファミリー・サポート・センター事業
 育児の支援を受けたい者（おねがい会員）と育児の支援を行いたい者（まかせて会員）が行う相互援助活動を支援し、子育てをする者が仕事と育児を両立し、安心して働くことができるような環境を整備するとともに、児童の福祉の向上を目指した。

会員登録状況（平成22年度末）

おねがい会員	まかせて会員	両方会員	計
252 人	113 人	88 人	453 人

活動内容別件数

活 動 内 容	件数
保育所・幼稚園の登園前の預かり	40
保育所・幼稚園の送迎	109
保育所・幼稚園の帰宅後の預かり	3
学童の放課後の預かり	1
子どもの病気時の援助	31
子どもの習い事等の場合の援助	407
保育所・学校等休み時の援助	32
保護者等の短時間・臨時的就労の場合の援助	12
保護者等の求職活動中の援助	0
保護者等の冠婚葬祭による外出、他の子どもの学校行事の場合の援助	5
保護者の外出の場合の援助	38
保護者等の病気、その他急用の場合の援助	11
学童に関わる送迎	109
その他	9
計	807

- (7) 育児リフレッシュ事業
 親子で参加できる体操や、講演会を実施し、触れ合いや交流の場を提供し、保護者の育児に係る不安や負担の解消を図った。

(単位：円)

委 託 先	会 場	参加者			委 託 料
		母親等	子ども	計	
NPO法人 川内スポーツクラブ01	サンアリーナ	3,286	3,781	7,067	3,700,000
	樋脇保健センター	113	189	302	
	上飯老人福祉センター	56	82	138	
	鹿島・長浜コミュニティセンター	55	150	205	

(8) 保育所施設整備（安心こども基金による整備）事業

保育所施設整備及び施設の必要な修繕に係る事業を安心こども基金による補助を実施することにより、待機児童の解消及び保育環境の改善を図った。

(単位：円)

保育所名	補助内容	補助金額
なあもの森保育園	認定こども園の新設（定員40名）	33,750,000
静薫保育園	認定こども園の新設（定員40名）	38,193,000
川内すわ保育園	0歳児用保育室の増改築（定員10名増）	2,909,000
川内すわ保育園	施設の大規模修繕	25,204,000

(9) 放課後児童クラブ指導員等研修事業（安心こども基金による事業）

安心こども基金（地域子育て創生事業）による補助を受けて、放課後児童クラブ指導員等の研修を行い、資質の向上とスキルアップを図った。

研修回数 6回 延べ参加人員 127人

(10) 育児支援・相談業務嘱託員の配置（安心こども基金による事業）

安心こども基金（地域子育て創生事業）による補助を受けて、育児支援・相談嘱託員を配置し、育児相談業務の充実を図った。

嘱託員数 3人

3. 生活を支える子育て支援の充実

(単位：円)

事項名	決算額	財源内訳				
		国庫支出金	県支出金	市債	その他	一般財源
児童手当福祉費	141,770,000	66,197,999	37,785,999			37,786,002
児童扶養手当福祉費	473,006,260	157,516,353			115,480	315,374,427
母子生活支援施設措置費	8,452,282	4,131,878	2,065,939			2,254,465
子ども手当事務費	19,239,288	16,375,000				2,864,288
子ども手当福祉費	1,689,454,000	1,311,736,665	188,228,999			189,488,336

(1) 児童手当支給事業

小学校第6学年までの児童を養育している人に手当を支給し、家庭における生活の安定を図るとともに児童の心身の健全な成長を図った。（児童手当の3歳未満児については、平成19年4月より一律1万円の支給に変更となった。）

区分	月額	延算定基礎児童数	支給額
被用者	10,000円	3,966人	39,660,000円
非被用者	10,000円	779人	7,790,000円
特例給付	10,000円	65人	650,000円
被用者小学校修了前特例給付	5,000円	10,659人	53,295,000円
	10,000円	2,245人	22,450,000円
非被用者小学校修了前特例給付	5,000円	2,479人	12,395,000円
	10,000円	553人	5,530,000円
計		20,746人	141,770,000円

(2) 児童扶養手当支給事業

父母の離婚などにより父親又は母親と生計をともにしない児童の母親又は父親やその母親又は父親に代わってその児童を養育している人に手当を支給し、児童の福祉の増進を図った。H22,8月分以降 父子家庭に対しても同制度を適用している。

区 分	延月人数	支給額
全 部 支 給	6,894 人	287,626,120 円
一 部 支 給	5,059 人	155,977,140 円
第 2 子 加 算	4,872 人	24,360,000 円
第 3 子 以 降 加 算	1,681 人	5,043,000 円
計		473,006,260 円

(3) 母子生活支援施設措置事業

配偶者からの暴力や、家庭関係の破綻など特別な事情にある女子及びその者の監護すべき18歳未満の児童を入所させて、これらの者を保護するとともに、これらの者の自立の促進のためにその生活を支援し、福祉の増進を図った。

施 設	入所人数	入 所 期 間	措 置 理 由
A 寮	母+子2人	H20.4.30～現在に至る	夫からのDV
B 寮	母+子1人	H21.4.1～H22.7.11(退所)	夫からのDV
C 寮	母+子1人	H22.1.12～H22.9.4(退所)	夫からのDV
D 寮	母+子3人	H22.8.27～現在に至る	夫からのDV

(4) 子ども手当支給事業 (H22.4月分以降)

国の政策により、次代の社会を担う子どもの育ちを支援するため、平成22年度において、中学校修了前までの子どもについて、子ども手当を支給し、児童の福祉の増進を図った。

区 分	月 額	延算定基礎児童数	支 給 額
被 用 者 (0 歳 ~ 3 歳 未 満)	13,000 円	20,314 人	264,082,000 円
非 被 用 者 (0 歳 ~ 3 歳 未 満)	13,000 円	3,940 人	51,220,000 円
被 用 者 (3 歳 以 上 小 学 校 修 了 前)	13,000 円	64,898 人	843,674,000 円
非 被 用 者 (3 歳 以 上 小 学 校 修 了 前)	13,000 円	14,424 人	187,512,000 円
小 学 校 修 了 後 中 学 校 修 了 前	13,000 円	26,382 人	342,966,000 円
計		129,958 人	1,689,454,000 円

4. 学童保育の拡充

(単位：円)

事項名	決算額	財源内訳				
		国庫支出金	県支出金	市債	その他	一般財源
児童館費	76,789,172		41,454,300		4,138,400	31,196,472
緊急雇用創出事業 臨時特例基金事業	19,070,332		19,070,332			

(1) 放課後児童クラブ運営事業

保護者が労働等により、放課後や休日の昼間家庭にいない小学校低学年の児童に健全な遊びを与え、児童の健全な育成を図った。

※登録児童数 平成23年3月末時点

児童クラブ名	登録児童数	委託先	委託料	児童クラブ名	登録児童数	運営先	運営補助金
永利児童クラブ	42	薩摩川内市社会福祉協議会	9,719,985	亀山児童クラブ	39	亀山児童クラブ運営委員会	4,015,500
水引児童クラブ	13	薩摩川内市社会福祉協議会		可愛児童クラブ	39	可愛児童クラブ運営委員会	3,964,540
計	55	2か所	9,719,985	平佐西児童クラブ	71	平佐西児童クラブ運営委員会	3,633,500
				おかつこ児童クラブ	17	社会福祉法人ひまわり会	3,551,000
				青山児童クラブ	39	学校法人石原学園	5,511,000
				育英児童クラブ	36	育英児童クラブ運営委員会	5,432,000
				城上児童クラブ	14	城上児童クラブ運営委員会	3,350,000
				樋脇白ゆり児童クラブ	20	樋脇白ゆり児童クラブ運営委員会	2,600,750
				市比野児童クラブ	31	市比野児童クラブ運営委員会	4,084,000
				黒木わいわいクラブ	21	黒木わいわいクラブ	2,796,500
				川内幼稚園児童クラブ	10	学校法人押野学園	1,613,750
				東郷児童クラブ	25	東郷児童クラブ運営委員会	3,698,160
				計	362	12か所	44,250,700

※永利児童クラブ館及び水引児童クラブ館については、平成21年4月1日より平成24年3月31日まで薩摩川内市社会福祉協議会を指定管理者とする基本協定を結び委託を行った。

(2) 放課後児童クラブ施設整備事業

亀山児童クラブに対して施設の整備費（プレハブ）の補助を行った。補助金額 1,208,340円、債務負担行為分（平成18年度～25年度）

育英児童クラブに対して施設の整備費（プレハブ）の補助を行った。補助金額 1,423,800円、債務負担行為分（平成21年度～27年度）

(3) 放課後児童クラブ指導員育成事業

国の緊急雇用対策として、「緊急雇用創出事業臨時特例基金事業」を利用して、平成22年度から放課後児童クラブ指導員育成事業を実施した。

新規雇用人数 16人 雇用期間 H22年 7月 6日～H23年 3月31日

5. 保育所の運営

(単位：円)

事項名	決算額	財源内訳				
		国庫支出金	県支出金	市債	その他	一般財源
保育所運営費	2,052,072,698	732,204,675	371,485,487		425,996,510	522,386,026

(1) 保育園の運営状況

0歳から義務教育就学に至るまでの乳幼児のうち保護者の労働、疾病等の理由により昼間家庭内での保育に欠ける乳幼児を日々保護者の委託を受けて保育し、福祉の増進を図った。

(単位：円)

保育園	定員	運営費	保育園	定員	運営費
川内隣保館	120	102,164,880	川内すわ	120	111,846,360
隈之城	120	100,335,670	ひまわり園	60	64,332,530
永利	90	84,288,820	純心	60	64,580,700
高江	45	59,604,770	さとのもり	60	63,726,890
水引	60	67,316,100	善福寺	60	70,211,780
清涼	60	72,493,740	永照寺	60	55,334,280
西風園	20	26,150,470	諏訪	60	72,264,400
あさひ	50	59,071,170	入来	60	62,626,230
高城	70	73,762,480	浄国寺	60	64,741,190
育英	120	106,778,390	若あゆ	70	78,689,940
平佐	120	112,687,280	大村	45	43,382,170
青山	90	85,209,200	藺牟田	50	62,255,700
清水丘	90	90,895,090	なあもの森	40	9,003,740
勝目	120	95,168,990	市外計		28,589,010
みくにキッズ	30	44,571,690	合計		2,032,083,660

(2) へき地保育所運営業務委託

へき地における保育を要する児童のうち保護者の労働、疾病等の理由により昼間家庭内での保育に欠ける乳幼児を日々保護者の委託を受けて保育し、福祉の増進を図った。

	定員	委託料
里保育園	30人	9,111,008

※里保育園については、平成18年4月1日より平成23年3月31日まで薩摩川内市社会福祉協議会を指定管理者とする基本協定を結び委託を行った。

(3) 感染症対策事業・AED設置促進事業

安心こども基金を利用して、管内の保育施設の感染症対策となる空気清浄機及びAEDの整備を図った。

(単位：円)

空気清浄機	箇所	助成額	AED	箇所	助成額
公立施設	4カ所	324,000	公立施設	3カ所	775,950
私立施設	47カ所	7,495,525	私立施設	23カ所	7,024,500

6. ひとり親家庭等の生活の安定と向上

(単位：円)

事 項 名	決算額	財源内訳				
		国庫支出金	県支出金	市 債	その他	一般財源
母子福祉対策事業費	65,116,339	4,927,000	32,407,000			27,782,339

(1) ひとり親家庭等医療費助成事業

母子、父子及び父母のいない子の世帯等に医療費を助成し、これらの世帯の健康と福祉の増進を図った。

(単位：円)

区 分		助成延件数	助成額
母子家庭	母	7,192 件	21,563,431 円
	児童	8,910 件	18,421,967 円
父子家庭	父	354 件	1,247,326 円
	児童	503 件	1,494,695 円
養 育		94 件	187,620 円
計		17,053 件	42,915,039 円

(2) 母子家庭自立支援給付金

母子家庭の自立の促進や生活の安定に資するため、母の就業のための能力開発や資格取得を支援し、児童福祉の増進を図った。

(平成21年6月分より、法の改正により単価の改正と、支給期間が最高18月から就学期間の全期間に拡大された。)

(単位：円)

区 分	受給者数	給付金額
自立支援教育訓練給付金	0 人	0 円
母子家庭高等技能訓練促進費	15 人	21,573,000 円
計	15 人	21,573,000 円

7. 子どもの健康と福祉の充実

(単位：円)

事 項 名	決算額	財源内訳				
		国庫支出金	県支出金	市 債	その他	一般財源
子ども医療費助成費	293,576,440		41,956,000			251,620,440

(1) 子ども医療費助成事業

子どもの健康を保持し、健やかな成長に寄与するため、平成22年4月診療分からは、対象年齢を中学校修了前（15歳に達する以後の年度末）までに拡大し、すべての医療費を全額助成することとした。

(県補助対象)

医療診療 6歳未満 3,000円（非課税世帯は0円）所得制限あり

(単位：円)

県 補 助 分		市 単 独 分	
件 数	金 額	件 数	金 額
53,826	78,303,529	147,428	198,864,866

(単位：円)

区 分	合 計	財源内訳				
		国庫支出金	県支出金	市 債	その他	一般財源
予 算 額	610,817,000		110,477,000		14,857,000	485,483,000
決 算 額	595,341,532		108,347,631		15,878,229	471,115,672

1. 部に係る総合的な調整に関すること

- (1) 部内の予算編成
自立経営型予算編成方針に基づき、部内の経常的な行政経費について調整を行った。
- (2) 部内課長会議等の開催
部内課長会議の開催：毎週月曜日を原則に開催した。
(部長・支所長会議報告、行事予定報告、事務連絡等)

2. 特産品の開発に係る総合的な企画及び調整に関すること

- (1) 加工特産品開発事業 (単位：円)

事 業 名	決算額	財源内訳				
		国庫支出金	県支出金	市 債	その他	一般財源
加工特産品開発事業	441,270					441,270

薩摩川内市として新たな特産品の開発を進めるにあたって、各関係機関との連携を図りながら、既存の特産品を含め第5回薩摩川内市ふるさと特産品コンクールを実施した。

- ・第5回薩摩川内市ふるさと特産品コンクール 入賞7点〔出品数22点〕
- ・ふるさと特産品コンクール入賞品のイベント等による推奨販売PRのため、そうしん鹿児島うまかもん市・産業祭&JAフェスタへの出店・きやんせふるさとフェスタへの出店
- ・商談会への参加に関する業務は、そうしん食&アグリ特別商談会in薩摩川内に参加

- (2) 特産品開発研究事業 (単位：円)

事 業 名	決算額	財源内訳				
		国庫支出金	県支出金	市 債	その他	一般財源
特産品開発研究事業	313,240					313,240

薩摩川内市生活研究グループ連絡協議会に、薩摩川内市重点7品目（らっきょう・ゴーヤー・ぶどう・山の芋・ごぼう・きんかん・いちご）について、特産品の開発を関係機関との連携を図りながら試作品の研究検討を行った。

- ・特産品開発打ち合わせ会及び試作品実習 3回
- ・試食会及び評価会 2回

3. 地域特性を生かした農業の振興

- (1) 風土を生かした農業の振興
 - ア 農業経営の安定化と農村の振興
 - (ア) 農業振興

- a. 中山間地域等直接支払交付金事業 (単位：円)

事 業 名	決算額	財源内訳				
		国庫支出金	県支出金	市 債	その他	一般財源
中山間地域等直接支払交付金事業	82,444,011		61,832,973			20,611,038

中山間地域等では、高齢化が進行する中で平坦地に比べて自然的・経済的・社会的条件が不利な地域であることから、担い手の減少及び耕作放棄地の増加等により、多面的機能（水源かん養・洪水の防止・土壌の浸食崩壊防止等）が低下していたため、交付金事業が導入されており、集落協定を締結した地域で農地保全活動への取り組みが実施されている。

樺脇地域 8協定 入来地域 24協定 東郷地域 14協定 祁答院地域 5協定 合計 51協定

b. 新規就農支援資金支給事業

事業名	決算額	財源内訳				
		国庫支出金	県支出金	市債	その他	一般財源
新規就農支援資金 支給事業	6,450,000					6,450,000

新規に就農予定者の研修実施に対して、1年6箇月を限度とし、月額15万円以内の助成を行い、就農後の農業経営が順調に行えるように支援したものである。

今年度の対象者は6名であり、内1組の夫婦があったため、夫婦への助成として月額25万円（夫15万円、妻10万円）をそれぞれ支給した。

【地区別分類】

川内地区1名（野菜希望）、東郷2名（果樹希望）、入来地域3名（果樹希望）の合計6名

c. 農業・農村活性化推進施設等整備事業

事業名	決算額	財源内訳				
		国庫支出金	県支出金	市債	その他	一般財源
農業・農村活性化推 進施設等整備事業 (鳥獣害防止対策)	370,000		185,000			185,000

シカ等の被害から農産物を守るため、電気柵を設置した。

事業実施 1組合（対象鳥獣 シカ 対象作物 水稻）

祁答院地域 大丸鹿被害防止組合 2,750m（対象面積4.77ha）

d. イノシシ等被害防止電柵導入事業

事業名	決算額	財源内訳				
		国庫支出金	県支出金	市債	その他	一般財源
イノシシ等被害防 止電柵導入事業	796,000					796,000

イノシシ等の被害から農産物を守るため、市単独事業として電気柵を設置した。

事業実施 24件（対象鳥獣 イノシシ・シカ 対象作物 水稻・野菜・たけのこ・養鶏・飼料・果樹
対象面積 134,092㎡）

川内地域 10件 2,670m（対象面積 29,209㎡）

樋脇地域 8件 2,420m（対象面積 26,622㎡）

入来地域 4件 3,150m（対象面積 75,577㎡）

東郷地域 1件 170m（対象面積 1,264㎡）

祁答院地域 1件 200m（対象面積 1,420㎡）

e. 農業・農村活性化推進施設等整備事業

事業名	決算額	財源内訳				
		国庫支出金	県支出金	市債	その他	一般財源
農業・農村活性化推 進施設等整備事業 (産地づくり対策)	6,853,000		4,569,000			2,284,000

・樋脇地域 農事組合法人 藤の郷（受益戸数15戸、受益面積 32ha）コンバイン、乾燥施設

・祁答院地域 前川農業生産組合（受益戸数4戸、受益面積 15ha）コンバイン

f. 新たな地域担い手育成事業

(単位：円)

事業名	決算額	財源内訳				
		国庫支出金	県支出金	市債	その他	一般財源
新たな地域担い手育成事業	3,418,000					3,418,000

地域を支える担い手（集落営農組織等）を育成するため、農事組合法人による共同大型農業用機械の導入に伴い、事業費の50%を助成（1,500千円を上限）し、経営基盤の条件整備を支援した。

樋脇地域	農事組合法人「倉野」	9戸	田植機
入来地域	朝陽上農作業受託組合	5戸	田植機
東郷地域	農事組合法人「元気ふじかわ」	14戸	フォークリフト
東郷地域	農事組合法人「やまだ」	16戸	粒選別機、石抜機

g. 水田利活用激変緩和対策事業

事業名	決算額	財源内訳				
		国庫支出金	県支出金	市債	その他	一般財源
水田利活用激変緩和対策事業	3,373,705					3,373,705

平成22年度から新たにスタートした「戸別所得補償モデル対策」について、平成21年度まで実施されていた「産地確立交付金」に比べ、一部について交付単価が大きく減少する品目・取組があることから激変緩和対策を実施することにより、農業経営の安定と水田農業ビジョンの達成を図った。

イ 農業生産体制の確立
(ア) 園芸振興

a. 活動火山周辺地域防災営農対策事業

事業名	決算額	財源内訳				
		国庫支出金	県支出金	市債	その他	一般財源
活動火山周辺地域防災営農対策事業	22,628,000		21,120,000			1,508,000

被覆施設の整備を行い、桜島の爆発に伴う降灰被害を回避し、作物への被害軽減と品質向上により産地の育成が図られた。

きんかんハウス施設・0.37ha 薩摩川内市第四きんかん生産組合（3戸）入来地域

b. 産地農業後継者支援事業

事業名	決算額	財源内訳				
		国庫支出金	県支出金	市債	その他	一般財源
産地農業後継者支援事業	15,901,454					15,901,454

産地農業後継者が作成した経営改善計画に基づき農業施設、農業機械、優良種苗、小規模基盤整備に係る事業費の1/2以内の助成を行い、経営改善及び経営安定に向けた支援を行った。(22件)

【地区別分類】

- ①野菜 2件(川内, 東郷地区), ②果樹 8件(川内, 入来, 東郷, 祁答院地区)
 ③工芸作物 2件(樋脇地区), ④花き 2件(入来地区), ⑤普通作 8件(川内, 樋脇, 祁答院, 里地区)

【事業内容】

- ① 農業機械 9件, ② 農業施設 13件

c. 産地農業活性化支援事業

事業名	決算額	財源内訳				
		国庫支出金	県支出金	市債	その他	一般財源
産地農業活性化支援事業	16,331,100					16,331,100

産地農業後継者以外の認定農業者及び生産者団体等が作成した経営改善計画に基づき農業施設、農業機械、優良種苗、小規模基盤整備に係る事業費の1/3以内の助成を行い、経営改善及び経営安定に向けた支援を行った。(22件)

【地区別分類】

- ①野菜 9件(川内, 樋脇地区, 全域), ②果樹 4件(入来地区), ③工芸作物 2件(入来地区)
 ④普通作 5件(川内, 祁答院地区), ⑤飼料 2件(樋脇, 祁答院地区)

【事業内容】

- ① 農業機械 12件, ② 農業施設 6件, ③ 優良種苗 4件

課所名	畜産課
-----	-----

(単位：円)

区 分	合 計	財源内訳				
		国庫支出金	県支出金	市 債	その他	一般財源
予 算 額	474,391,000		94,805,000		25,245,000	354,341,000
決 算 額	410,850,714		84,520,121		29,997,620	296,332,973

1. 畜産公共事業

(単位：円)

事 項 名	決算額	財源内訳				
		国庫支出金	県支出金	市 債	その他	一般財源
畜産基盤再編総合整備事業	58,476,388		500,000		17,913,300	40,063,088
草地林地一体的利用総合整備事業	7,203,484				641,050	6,562,434
計	65,679,872		500,000		18,554,350	46,625,522

飼料基盤の開発整備や農業用施設の整備等を行うことにより、大家畜農家中核となる経営体を育成する目的で9戸の農家が飼料畑造成、畜舎整備、機械導入等の事業を実施し、肉用牛の増頭を図った。

地区名	戸数	整備内容
第3川薩地区	3	飼料畑造成、施設用地造成、畜舎整備、家畜排泄物処理施設測量・設計等
北薩地区	3	
甌地区	3	

2. 活動火山周辺地域防災営農対策事業

(単位：円)

事 項 名	決算額	財源内訳				
		国庫支出金	県支出金	市 債	その他	一般財源
活動火山周辺地域防災営農対策事業	74,704,000		69,727,000			4,977,000

活動火山による降灰の影響を軽減し、作業の効率化及び飼料作物の適期刈り取りによる良質粗飼料の確保を図るため、共同機械の導入を補助した。

地域	組合数	整備内容
川内	2	飼料作物収穫調製用等機械
樋脇	2	
入来	3	
祁答院	1	

3. 市補助金

(単位：円)

事 項 名	決算額	財源内訳				
		国庫支出金	県支出金	市 債	その他	一般財源
市補助金	124,263,463		2,048,000			122,215,463

肉用牛繁殖・肥育農家及び酪農家等の経営基盤の強化と所得向上に努めるとともに、宮崎県で発生した家畜伝染病「口蹄疫」対策として経営継続のための農家支援に努めた。

番号	補助金の名称	支援内容
1	肥育素牛導入支援事業補助金	643頭
2	子牛育成緊急支援事業補助金	1,237頭
3	産地農業後継者支援事業補助金	7件
4	優良家畜保留導入助成事業補助金	303頭
5	飼料用稲作付け拡大並びに飼料自給率向上対策推進事業補助金	1組合
6	甌畜産物地産地消促進補助金	7件
7	肉用牛繁殖経営緊急支援事業補助金	1,249頭
8	優秀種牛造成推進事業補助金	129頭
9	子牛預かり施設管理事業運営補助金	2施設
10	口蹄疫経営維持緊急資金利子補給金	3件
11	乳用雌牛保留導入支援事業補助金	32頭
12	牛舎クリーン作戦事業補助金	5件
13	特別農協有牛導入等事業利子補給金	57件
14	畜産環境リース事業補助金	19件
15	畜産施設整備事業補助金	29件
16	家畜防疫対策事業補助金	3,763頭
17	畜産農家経営再建支援事業補助金	1,237頭

(単位：円)

区 分	合 計	財源内訳				
		国庫支出金	県支出金	市 債	その他	一般財源
予 算 額	1,024,443,000	7,200,000	401,982,000	64,300,000	20,516,000	530,445,000
決 算 額	935,535,748	7,080,000	412,361,452	64,300,000	30,750,240	421,044,056

1. 森林の整備と特用林産の振興

(単位：円)

事 項 名	決 算 額	財源内訳				
		国庫支出金	県支出金	市 債	その他	一般財源
市有林管理促進事業費	1,029,000		1,029,000			
林業振興育成費	2,558,389					2,558,389
特用林産事業費	2,784,600		1,147,000			1,637,600
有害鳥獣駆除対策事業費	17,761,670		681,000		176,800	16,903,870
森林整備地域活動支援事業費	36,292,299		29,910,000			6,382,299
間伐等森林環境整備事業費	80,855,164		70,393,400			10,461,764
松くい虫駆除費	32,029,970		11,848,732			20,181,238
市有林管理費	12,249,769				3,581,801	8,667,968
市有林保全整備事業費	30,483,988		16,040,320		14,443,668	

(1) 森林は、木材や特用林産物などの林産物を生産するとともに、国土の保全・水資源のかん養・自然環境の保全等の公益的機能を有しており、安全で豊かな市民生活の形成に大きな役割を果たしている。しかし、森林・林業を取り巻く情勢は、木材価格の低迷、林業収益性の低下、林業従事者の減少・高齢化など厳しい状況にある。そこで、主にスギ・ヒノキの間伐を推進するため、流域育成林整備事業等を活用し森林施業計画に基づき森林の整備を行った。

このほか、17年度より森林環境税関連事業を導入し、森林づくり基盤整備・森林づくり推進員活動により間伐の推進に努めた。

また、19年度から始まった森林環境税関連事業の里山林機能回復事業を活用して、幹線道路沿いの環境整備に努めた。

【森林環境税関連事業】

森林づくり推進員活動

地区	推進員数	事業量
川内地域	11名	198日
樋脇地域	5名	90日
入来地域	7名	126日
東郷地域	5名	90日
祁答院地域	9名	162日
計	37名	666日

森林づくり基盤整備

地区	区分	事業量
川内地域	作業路	2路線 1,520.6 m
	集材路	7路線 4,990.2 m
計	作業道	2路線 1,520.6 m
	集材路	7路線 4,990.2 m

基金事業・環境税間伐

地区	除間伐
本庁	69.59 ha
樋脇支所	15.01 ha
入来支所	16.61 ha
東郷支所	68.16 ha
祁答院支所	6.69 ha
計	176.06 ha

里山林機能回復事業

地区	事業内容	事業量
東郷地域	竹林整備	0.94 ha
入来地域	森林整備	0.96 ha
計		1.90 ha

【造林補助事業】

森林組合・藤川山林 (株)

単位：ha

地区	人工造林	下刈	除間伐	抜き伐り	複層林改良
本庁	2.43	3.71	4.59	85.74	0.00
樋脇支所	0.20	2.51	0.00	0.00	0.00
入来支所	0.15	0.20	2.35	19.49	0.00
東郷支所	0.18	0.18	4.37	22.96	0.00
祁答院支所	2.31	2.71	0.00	10.04	0.00
計	5.27	9.31	11.31	138.23	0.00

※藤川山林(東郷)除間伐2.64ha、抜き伐り0.91ha

※集材路(川内7,155m、入来915m、祁答院360m)

森林整備公社

単位：ha

地区	除間伐	抜き伐り	枝打ち
本庁	57.55	56.67	10.33
樋脇支所	17.46	2.55	0.00
入来支所	8.30	22.99	0.00
東郷支所	0.00	0.00	0.00
祁答院支所	27.72	17.08	2.17
計	111.03	99.29	12.50

※作業路(樋脇800m、祁答院1,000m)

- (2) 森林整備地域活動支援交付金を導入し、施業実施区域の明確化作業（所有界の確認、簡易杭の設置、測量等）森林被害状況等の確認を行い、間伐及び木材の搬出等を推進した。

森林整備地域活動支援交付金

区分	協定数	団地数	交付金 対象面積	交付金額	活動実績	
					明確化作業	被害状況確認
北薩森林組合	10 件	64 団地	3,590 ha	19,700,000 円	3,240.0 ha	350.0 ha
鹿児島県森林整備公社	1 件	45 団地	2,066 ha	14,290,000 円	1,859.0 ha	207.0 ha
藤川山林株式会社	1 件	2 団地	280 ha	1,800,000 円	200.0 ha	80.0 ha
計	12 件	111 団地	5,936 ha	35,790,000 円	5,299.0 ha	637.0 ha

- (3) 竹林資源を活用するために、県単事業を導入し竹林改良・管理路等の整備を通じて早掘りたけのこの生産振興を促進した。

森のめぐみの産地づくり事業

地区	事業実施主体	事業内容	
川内地域	北薩森林組合 薩摩川内市たけのこ生産組合	竹林改良	0.15 ha
		竹林改良	1.48 ha
		管理路	200 m
樋脇地域	薩摩川内市たけのこ生産組合	竹林改良	0.50 ha
		管理路	100 m
入来地域	薩摩川内市たけのこ生産組合	竹林改良	0.40 ha
		管理路	220 m
東郷地域	北薩森林組合 薩摩川内市たけのこ生産組合	竹林改良	0.20 ha
		管理路	150 m
計		竹林改良	2.73 ha
		管理路	670 m

特用林産物活用施設等整備事業

地区	事業実施主体	事業内容	
入来地域	薩摩川内市たけのこ生産組合	チップパーシュ レッダー	1 機

- (4) 市有林管理費において、森林国営保険への加入を行った。

森林国営保険（面積・保険料）

地区	面積	保険料
川内地域	894.97 ha	3,666,567 円
樋脇地域	315.55 ha	1,354,737 円
入来地域	433.22 ha	1,852,658 円
東郷地域	226.37 ha	1,006,807 円
祁答院地域	334.94 ha	1,460,232 円
計	2205.05 ha	9,341,001 円

- (5) 市有林について、スギ・ヒノキの保育・機能増進保育及び広葉樹の複層林改良等森林施業計画に基づいて計画的に実施した。

流域育成林整備事業（市有林）

地区	作業種	事業量	作業種	事業量	
川内地域	機能増進保育（抜き伐り）	15.08 ha	計	機能増進保育（抜き伐り・除間伐）	59.15 ha
樋脇地域	機能増進保育（抜き伐り・除間伐）	8.96 ha		複層林改良	7.00 ha
入来地域	機能増進保育（抜き伐り・除間伐）	9.03 ha		計	66.15 ha
東郷地域	機能増進保育（抜き伐り・除間伐）	19.28 ha			
祁答院地域	機能増進（抜き伐り）	6.80 ha			
里地域	複層林改良	5.00 ha			
鹿島地域	複層林改良	2.00 ha			

2. 治山林道の整備

(単位：円)

事 項 名	決算額	財源内訳				
		国庫支出金	県支出金	市 債	その他	一般財源
治山事業費	11,012,888		5,600,000		400,000	5,012,888
林道管理費	49,666,035				184,710	49,481,325
林道建設費	86,846,434		59,984,000	20,300,000		6,562,434
林道建設費 (繰越明許費)	129,551,941		81,041,000	20,800,000		27,710,941
地域活性化・きめ細 かな臨時交付金事業 (繰越明許費)	8,199,384	7,080,000				1,119,384
林道環境保全事業費	19,034,400		19,034,400			

- (1) 人家裏の山地災害を防止するため、県費単独補助治山事業により、祁答院地域管内1箇所を実施した。
- (2) 林道の維持管理については、草払い・崩土除去等を行い通行の確保に努めた。
- (3) 林道建設費では、開設1路線・排水整備1路線・改良舗装1路線を実施した。
- (4) 林道建設費(繰越明許費)では、舗装1路線・開設1路線を実施した。
- (5) 地域活性化・きめ細かな臨時交付金事業では、開設1路線を実施した。

平成22年度林道事業実績

区分	地区	路線名	事業量
林道開設事業	里地域	大平良線(1工区)	L=155.4m W=4.0m
		大平良線(2工区)	L=139.0m W=4.0m
		大平良線(法面工区)	A=6,836㎡ W=4.0m
特定離島ふるさとおこし 推進事業	上甌地域	太田線	L=14.0m W=4.0m
	下甌地域	釣掛線(1工区)	L=280.0m W=4.0m
		釣掛線(2工区)	L=260.0m W=4.0m
林道舗装事業 (繰越明許費)	東郷地域	新谷線(1工区)	L=1,206.4m W=4.0m
		新谷線(2工区)	L=1,969.0m W=4.0m
林道開設事業 (繰越明許費)	里地域	大平良線(1工区)	L=164.6m W=4.0m
		大平良線(2工区)	L=258.6m W=4.0m
地域活性化・きめ細かな臨時 交付金事業(繰越明許費)	樋脇地域	新ヶ倉1号線	L=187.0m W=4.0m

- (6) 林道環境保全事業では、林道保全除草業務委託において78路線を実施した。

3. 水産業の振興

(単位：円)

事 項 名	決算額	財源内訳				
		国庫支出金	県支出金	市 債	その他	一般財源
水産振興費	56,547,508		28,826,400		6,885,839	20,835,269

- (1) 沿岸漁業の振興を図るため、川内市漁協並びに、甌島漁協が行った有用魚介類の種苗放流に対し助成を行い、水産資源の維持培養に努めた。

	マダイ(尾)	ヒラメ(尾)	クロアワビ(個)	備 考
川内市漁協	0	23,108	0	海づくり
甌島漁協(里)	32,823	0	20,000	海づくり・特定
甌島漁協(上甌)	0	30,100	20,000	海づくり・特定
甌島漁協(下甌)	0	30,100	20,000	海づくり・特定
甌島漁協(鹿島)	32,823	0	18,992	海づくり・特定
合 計	65,646	83,308	78,992	海づくり・特定

注) 豊かな海づくり広域連携事業・・・海づくり 特定離島ふるさとおこし推進事業・・・特定

- (2) 水産資源の増加を図るために、甌島漁協が行うアワビの中間育成・放流事業に助成を行った。
 ・特定離島ふるさとおこし推進事業（魚介類中間育成・放流）補助金：6,300,000円
- (3) 甌島沿岸の水産資源を回復させるため、サンゴ礁の食害となっているオニヒトデ駆除を甌島全域で実施したほか、ガンガゼウニの駆除も行い海域環境の保全に努めた。
 ・特定離島ふるさとおこし推進事業（環境保全対策）委託費：4,620,000円
- (4) ヨコワヤカツオ等の回遊魚資源を生かすために、甌島漁協が実施した浮魚礁設置事業に助成を行った。
 ・特定離島ふるさとおこし推進事業（魚場造成）補助金：5,088,000円
- (5) 離島漁業の再生を図るため、離島漁業集落活動促進計画並びに、漁業集落協定に基づき、海岸清掃・種苗放流・漁場監視・販路拡大等の取組み等を実施した漁業集落に対し、交付金を交付した。

対象集落	協定参加世帯数	漁業世帯数	取 組 み 状 況	交付金額（円）
里（里）	50	40	海岸清掃，販路拡大，藻場造成，イカ柴設置，クエの中間育成放流，後継者育成事業	5,440,000
平良（上甌）	45	32	イカ産卵床設置，クエの種苗放流，藻場造成，オニヒトデ駆除，養殖アワビの味噌漬け商品開発	4,352,000
手打（下甌）	43	40	藻場造成，オニヒトデ駆除，漁場監視，バショウカジキのブロック販売	5,440,000
片野浦（下甌）	25	12	クエの種苗放流，海岸清掃，イカ柴設置，オニヒトデ駆除，未利用資源の加工試作販売	1,632,000
瀬々野浦（下甌）	30	12	イカ産卵床設置，海岸清掃，漁場監視，植樹，魚のつかみ獲り大会・さばき方教室	1,632,000
長浜（下甌）	32	31	クエの中間育成放流，アマモの追跡調査，藻場造成，漁場監視，タカエビの販路拡大	4,216,000
合 計	225	167		22,712,000

- (6) 内水面漁業の振興を図るため、内水面魚介類（アユ、ウナギ、モクズガニ等）の放流に対し助成を行い、川内川水系の水産動植物の繁殖と水産資源の確保を図った。

	アユ(匹)	ウナギ(匹)	モクズガニ(匹)	フナ(匹)	備 考
川内市内水面漁業協同組合	16,000	2,300	8,000	18,000	単独補助
川内川漁業協同組合	60,000	3,000	20,000	10,000	単独補助
合 計	76,000	5,300	28,000	28,000	

4. 漁港及び海岸保全施設の整備

(単位：円)

事 項 名	決算額	財源内訳				一般財源
		国庫支出金	県支出金	市 債	その他	
漁港管理費	14,597,163		5,282,200		112,476	9,202,487
漁港管理費 (繰越明許費)	12,500,000					12,500,000
漁港県営事業負担金	480,000					480,000
港整備交付金事業費	71,912,711		32,468,000			39,444,711
港整備交付金事業費 (繰越明許費)	40,255,700		20,124,000	18,100,000		2,031,700

【漁港管理費】

- (1) 上甌地区の浦内湾で発生する副振動のメカニズムを解明するための調査を行った。
 - ・甌島海域副振動被害防止調査業務 (21-1) 委託費：12,500,000円 (平成21年度から繰越し)
- (2) 市管理漁港を世界測地系の緯度・経度で管理するための調査を行った。
 - ・瀬々野浦漁港区域是正測量業務 委託費：1,470,000円
- (3) 漁港の物揚場の機能を高めるために舗装工事を実施した。
 - ・青瀬漁港 特定離島ふるさとおこし推進事業 (漁港施設整備) 工事請負費：3,000,000円
 - ・唐浜漁港 舗装修繕工事 (単独) 工事請負費：1,260,000円

【漁港県営事業負担金】

- 鹿兒島県が管理する甌島地域の漁港整備に係る工事費の一部を負担した。
 - ・県単漁港整備事業 (手打漁港) 事業費 (負担基本額)：2,400,000円 負担金：480,000円 (0.2)

【港整備交付金】

- 唐浜漁港での荷揚げ作業中の安全性と漁獲物の鮮度保持を図るために浮棧橋を設置することとし、平成22年度は浮体の製作と連絡橋の製作を行った。
 - ・唐浜漁港浮棧橋整備工事 (1工区) 88,302,000円
 - ・唐浜漁港浮棧橋整備工事 (2工区) 16,800,000円

5. 林道・漁港災害の復旧

(単位：円)

事項名	決算額	財源内訳				
		国庫支出金	県支出金	市債	その他	一般財源
現年公共農林水産施設災害復旧事業	33,063,770		25,531,000	5,100,000		2,432,770
現年単独農林水産施設災害復旧事業	21,460,948					21,460,948

- (1) 当該年度で被災した林道災害について、国庫補助事業により6路線6箇所での復旧工事を行った。
林道災害復旧事業

路線名	箇所名	事業量	路線名	箇所名	事業量
釣掛線	1号箇所	L=15.0m W=4.0m	下甌島東部1号線	1号箇所	L=27.0m W=4.0m
佐之浦線	1号箇所	L=20.0m W=4.0m	大内浦線	1号箇所	L=28.0m W=4.0m
下甌島東部2号線	1号箇所	L=37.0m W=4.0m	灯台線	1号箇所	L=15.0m W=5.0m

- (2) 公共災害に該当しない被災箇所については、機械借上げ4箇所、工事請負費17箇所での復旧を行った。

6. ふるさと雇用再生特別基金事業

【甌島水産加工品開発・販路拡大事業業務委託】

- ・甌島地域において水産加工品を開発・製造させるために甌島漁業協同組合で新規職員を雇入れ、従事させた。
(委託費：3,700,000円)

【市有林管理促進事業業務委託】

- ・本土地域において市有林のGPSによる現地確認。
- ・必要な間伐等を行うため、北薩森林組合で新規職員を雇入れ、従事させた。
(委託費：1,029,000円)

(単位：円)

区分	合計	財源内訳				
		国庫支出金	県支出金	市債	その他	一般財源
予算額	738,194,000	46,180,000	82,651,000	6,700,000	26,782,000	575,881,000
決算額	681,602,671	10,925,000	85,106,744	6,700,000	23,615,992	555,254,935

1. 安全で安定した水利用の確保

(単位：円)

事項名	決算額	財源内訳				
		国庫支出金	県支出金	市債	その他	一般財源
水土利用事業費	7,039,374					7,039,374

川内右岸地区農業用水施設等の適切な維持管理のため修繕を行った。

川内川多目的取水管理組合の管理経費等に充てるため負担金を支出した。

修繕料	210,000	円
-----	---------	---

負担金	3,562,001	円
-----	-----------	---

2. 県営事業による農業生産基盤及び農村環境の整備

(単位：円)

事項名	決算額	財源内訳				
		国庫支出金	県支出金	市債	その他	一般財源
農業施設県営事業負担金	136,150,760			2,900,000	2,333,773	130,916,987

県営土地改良事業で行った農業生産及び農村環境の基盤整備に要した経費の一部を負担した。
各事業概要は下表のとおり

事業名	全体計画		平成22年度			負担区分
	事業量	事業費	事業量	事業費	受益者分担金 県営事業負担金	
湛水防除事業 (限之城地区)	既設排水機場 改修 1式 第2排水機場 新設 1式	860,500 千円	第2排水機場 水中ポンプ2基 電気設備1式 管理建屋1式 樋門・樋管1式	410,041,000 円	70,834,582 円	国 50.0 県 32.725 市 17.275
農村振興総合 整備事業 (東郷中央地区)	用排水施設 1式 農道整備 1式 農村環境整備 1式 外	1,067,000	農道整備 鳥獣害防止柵 暗渠排水 等	100,000,000	2,333,773 20,410,360 (受益者負担金含む)	国 50.0 県 29.75 (25.0) 市 20.25 (25.0)
中山間地域総合 整備事業 (祁答院地区)	用水施設整備1式, 農道整備1式, ほ場整備1式, 生活環境整備 1式 外	1,039,000	用水施設整備 農道整備 集落道整備 生態系保全 等	230,000,000	35,030,818	国 55.0 県 30.0(25.0) 市 5.0~20.0 受益者10.0~0
基幹水利施設ス トックマネジメント事業 (薩摩川内地区)	基幹的用排水施設 の点検診断及 び保全計画	40,000	点検診断1式, 保全計画策定 排水機場:3機 場 井堰:12箇所	15,000,000	3,750,000	国 50.0 県 25.0 市 25.0
農村災害対策整備事業 (川内東郷地区)	点検診断1式, 事業計画書策定 1式	24,500	点検診断1式, 事業計画書策定 1式	24,500,000	6,125,000	国 50.0 県 25.0 市 25.0

3. 市単・県単・団体営土地改良事業による農業生産基盤及び農村環境の整備

(単位：円)

事項名	決算額	財源内訳				
		国庫支出金	県支出金	市債	その他	一般財源
市単土地改良事業費	129,630,337				907,575	128,722,762
県単土地改良事業費	3,200,000		1,440,000		160,000	1,600,000
団体営土地改良事業費	8,083,854		5,240,000		397,500	2,446,354

市単土地改良事業で農道及び用排水路等の農業生産基盤の整備及び維持補修等を行った。

工事請負費

工種	件数	金額(円)
即決等	138	48,125,968
杉馬場地区農道舗装工事外	20	31,099,500
計	158	79,225,468

農道補修及び水路浚渫機械借上等

工種	件数	金額(円)
農道補修	16	2,188,083
水路浚渫	46	7,915,557
計	62	10,103,640

県単土地改良事業で水路改良を行い、農業生産基盤の整備を図った。

事業概要

地区名	工事量	工事請負費(円)	負担区分
永田地区	500型水路 L=140m L型水路 L=7m	3,200,000	県45%,市50%,受益者5%

団体営土地改良事業で用排水施設改良を行い、農業生産基盤の整備を図った。

事業概要

事業名	地区名	工事請負費(円)	工事量
農山漁村活性化プロジェクト支援交付金事業	宮里地区	7,950,000	用水管Φ100 L=392m 揚水ポンプ 1台 付帯工 1式

4. 地域活性化・きめ細かな臨時交付金事業による農道の整備

(単位:円)

事項名	決算額	財源内訳				
		国庫支出金	県支出金	市債	その他	一般財源
地域活性化・きめ細かな臨時交付金事業費	12,139,520	10,925,000				1,214,520

地域活性化・きめ細かな臨時交付金事業で農道改良及び農道舗装を行った。

事業名	種別	件数	金額(円)	備考
地域活性化・きめ細かな臨時交付金事業	工事請負費	7	10,995,520	地域活性化・きめ細かな臨時交付金事業 農道下五代1号線道路改良工事(3工区) 外6件

5. 緊急雇用創出事業臨時特例基金事業による農道の維持管理

(単位:円)

事項名	決算額	財源内訳				
		国庫支出金	県支出金	市債	その他	一般財源
緊急雇用創出事業臨時特例基金事業費	13,720,080		13,720,080			0

緊急雇用創出事業臨時特例基金事業により幹線農道の除草業務を行った。

事業名	種別	件数	金額(円)	備考
農道環境保全事業	委託料	7	13,239,900	農道環境保全事業過疎基幹農道中之原線 外3路線除草業務委託(緊急雇用創出22-7工区) 外6件

6. 農業施設管理団体等への負担金補助金

(単位:円)

事項名	決算額	財源内訳				
		国庫支出金	県支出金	市債	その他	一般財源
農業施設負担金補助金	35,194,400					35,194,400

- ① 土地改良区の運営費や事務経費等への補助を行ない、土地改良区の健全運営及び土地改良施設の適切な維持管理に係る農家負担の軽減を図った。

主な補助金の名称	補助対象者	金額(円)
薩摩川内市土地改良区補助金	薩摩川内市土地改良区	18,210,000
小野土地改良区補助金	樋脇町小野土地改良区	51,000
計		18,261,000

- ② 農業者、地域住民等の共同活動により土地改良施設の維持管理や耕作放棄地の保全、景観作物の作付け及び生態系保全活動など農村環境の向上活動を行う「農地・水・環境保全向上対策支援事業」を実施した。

地区数	負担金額(円)	事業費(円)
30地区(陽成地区外)	16,933,400	67,733,600

7. 湛水防除施設の維持管理

(単位：円)

事 項 名	決算額	財源内訳				
		国庫支出金	県支出金	市 債	その他	一般財源
維持管理適正化事業費	25,938,060				18,000,000	7,938,060
湛水防除施設管理費	81,492,658		16,000,000			65,492,658

湛水防除施設（排水機場）の適正な施設管理及び維持補修等を行った。

事業名	種別	件数	金額（円）	備 考
維持管理適正化事業	工事請負費	1	20,000,000	土地改良施設維持管理適正化事業網津排水機場排水ポンプ改修工事
湛水防除施設維持補修事業	工事請負費	7	19,999,350	永田排水機場主ポンプ用減速機分解点検整備工事 外6件
湛水防除施設維持補修事業	修繕料	44	12,591,754	戸田排水機場NO.3, NO.4号機レーキチェーン修繕工事 外43件

8. 農業用施設の災害復旧

(単位：円)

事 項 名	決算額	財源内訳				
		国庫支出金	県支出金	市 債	その他	一般財源
現年公共農林水産施設災害復旧事業費	69,783,797		47,672,314	3,800,000	985,294	17,326,189
現年単独農林水産施設災害復旧事業費	40,422,223					40,422,223

平成22年に発生した農地・農業用施設の災害復旧を行った。

工事請負費（現年公共災害）

工 種	件数	金額（円）
農地・施設災害復旧	50	52,925,750

工事請負費（現年単独災害）

工 種	件数	金額（円）
施設災害復旧	95	29,819,200

農地災害補助金（現年単独災害）

工 種	件数	金額（円）
農地災害	22	3,456,000

(単位：円)

区 分	合 計	財源内訳				
		国庫支出金	県支出金	市 債	その他	一般財源
予 算 額	601,454,000		28,042,000		16,834,000	556,578,000
決 算 額	566,097,237		40,433,973		14,453,857	511,209,407

1. 商業政策の総括調整に関すること

(単位：円)

事 項 名	決算額	財源内訳				
		国庫支出金	県支出金	市 債	その他	一般財源
商工総務費	151,470,600					151,470,600

(1) 部内の総括調整に関すること

本庁商工振興課、企業・港振興課の職員19人分の人件費等

2. 商業の振興に関すること

(単位：円)

事 項 名	決算額	財源内訳				
		国庫支出金	県支出金	市 債	その他	一般財源
商工振興費	154,262,301		12,338,000		86,400	141,837,901

(1) 商業基盤整備に関すること

アーケード施設等の維持管理に対し補助金を交付し、商業の振興を図った。

(単位：円)

補 助 金 名	商 店 街 名	補 助 額
商店街アーケード施設維持管理費補助金	太平橋通り商店街振興組合	666,000

(2) 商業団体に関すること

商工会議所等の健全な運営の確保や、新規小売業者等の開業促進を図るため、次の補助金を交付した。

ア 商工会議所等指導事業補助金

川内商工会議所 8,000,000 円

薩摩川内市商工会 17,500,000 円

イ 商業者支援事業補助金（空き店舗改装費補助事業）

補助件数 2件 補助額 1,000,000円

（内訳）川内商工会議所管内 2件 1,000,000円

(3) 中小企業の支援に関すること

経済環境の変化や災害等による中小企業等の負担軽減に資するため、金融機関から融資を受けた資金に係る利子及び保証料の一部を補助し、経営安定を図った。

ア 中小企業対策利子補助金

補助件数 799件 補助額 64,937,700円

イ 創業・チャレンジ支援補助金

補助件数 7件 補助額 952,600円

ウ 景気対応緊急保証制度保証料補助金

補助件数 47件 補助額 5,670,500円

エ 中小企業元気づくり補助金

補助件数 11件 補助額 691,400円

(4) 商品量目調査に関すること

計量法に基づき、商品の内容量の表記が正量であるか、立入検査や試買検査を行い、不適正者には文書による指導などを行った。

ア 検査結果

検査名	検査個数	適正個数	適正個数率	不適正個数	不適正個数率
試買検査	20個	16個	80.0%	4個	20.0%
立入検査	830個	781個	94.1%	49個	5.9%

イ 不適正者に対する措置状況 文書による指導 6件

ウ 検査実施日等

（中元期）

（歳末期）

平成22年8月25日 試買検査 6店舗

平成22年8月23日～24日 立入検査 6店舗 平成23年1月26日～28日 立入検査 6店舗

(5) プレミアム商品券発行事業に関すること

口蹄疫発生に伴うイベント中止等による市内商店街の集客力の低下を、プレミアム商品券の発行による消費の喚起により市内の停滞する経済活動の円滑化を図り、活気のある地域づくりを行なうため、市内だけで利用可能なプレミアム付き商品券発行の助成を行った。

ア 商品券の内容

区 分	内 容
額 面	10,000円 ※1,000円商品券11枚（11,000円分）1セットを10,000円で販売。
購入上限	1人100,000円（10セット）
使用期間	平成22年11月13日～平成23年1月31日

イ 販売期間

団 体	期 間
川内商工会議所	平成22年11月13日～29日
薩摩川内市商工会	平成22年11月13日～30日

ウ 加盟店数

団 体	加盟店数
川内商工会議所	336事業所
薩摩川内市商工会	267事業所
合 計	603事業所

エ 販売額

団 体	販売額
川内商工会議所	330,000,000円
薩摩川内市商工会	170,000,000円
合 計	500,000,000円

オ 換金状況

団 体	内 容	
	件数	金額
川内商工会議所	546	444,474,000円
薩摩川内市商工会	377	104,249,000円
合 計	923	548,723,000円

カ 市補助金

区 分	補助額
プレミアム分	48,723,000円
事務費	4,803,657円
合 計	53,526,657円

3. 中心市街地の活性化に関すること

(単位：円)

事 項 名	決算額	財源内訳				
		国庫支出金	県支出金	市 債	その他	一般財源
ルンルン自転車活用事業費	553,999					553,999
中心市街地活性化事業費	36,896,101				13,498,147	23,397,954
中心市街地活性化情報発信等事業費	2,524,973		2,524,973			
中心市街地テナントミックス調査事業費	3,780,000		3,780,000			
市街地フラワーライン事業費	8,190,000		8,190,000			

(1) ルンルン自転車活用に関すること

・市街地での買い物、観光等の利便性向上のため、ルンルン自転車の貸出しを行った。

平成22年度ルンルン自転車利用状況

総利用者数	1,061人
観光利用	259人
買い物利用	470人
その他	332人

(2) 薩摩川内市中心市街地活性化基本計画に関すること

・薩摩川内市中心市街地活性化協議会が2回開催され、基本計画の進捗状況報告や幹事会の設置が検討された。

(3) 株式会社まちづくり薩摩川内に関すること

・(株)まちづくり薩摩川内に補助金を交付し、中心市街地の活性化を図った。
ア 商業者支援事業補助金（空き店舗改装費補助事業）
補助店舗数5件 5,000,000円

- (4) 中心市街地賑わい対策に関すること
 ・中心市街地商店街に賑わいを取り戻すために、次の事業を行った。

- ア 駐車場管理（横馬場駐車場）
 イ きやんせふるさと館管理業務
 ウ きやんせふるさと館物産販売事業
 エ まちのにぎわい館運営業務
 オ まちあいサロン業務
 カ 中心市街地商店街意向・動向調査業務
 事業費 7,035,000円
 期間 平成22年8月17日
 ～平成23年2月28日(196日間)
 調査戸数 193戸
 意見交換会 2回開催

平成22年度市営横馬場駐車場利用状況

無料台数	有料台数	合計台数
21,948	14,830	36,778

平成22年度まちのにぎわい館利用状況

購買者数	22,594人
商品数	約350点
販売額	11,449,613円
受託販売業者数	94事業者

平成22年度まちあいサロン利用状況

総客数	12,981人
給茶機利用者	12,050人
パソコン利用者	4,370人
荷物預かり利用者	822人

- (5) 薩摩川内市観光特産品館に関すること

ア 使用団体・使用料金等

(単位：円)

団体名	1階部分			2階部分				合計
	まちづくり会社(きやんせふるさと館)	そば喜庵	イタリアントマト	観光協会	鹿銀(ATM)	鹿相信(ATM)	九州電力(ぶらっとほーる)	
年額	3,996,000	1,044,000	738,000	0(免除)	108,000	108,000	3,978,000	9,972,000

※そば喜庵、イタリアントマトについては1/2減免

イ 維持管理経費等

光熱水費・下水道使用料	3,869,975円	(使用団体の実費収入金 3,509,137円)
管理委託料	1,398,800円	
きやんせふるさと館エアコン設置工事等	485,730円	

- (6) 提案公募型補助金に関すること

- ・提案団体等に対し補助金を交付し、中心市街地の活性化を図った。

(単位：円)

補助金名	団体名	補助額
薩摩川内七夕まつり事業補助金	中心市街地商店街	1,234,000

※商店街への展示期間(8月3日～8月26日) 参加団体：40事業者 出品数：88本

※川内駅での展示期間(8月11日～10月18日)

- (7) ふるさと雇用再生特別基金事業に関すること

- ・ふるさと雇用再生特別基金事業を活用し、市街地の活性化を図った。

ア 中心市街地活性化情報発信等業務事業	雇用人数	1人	2,524,000円
イ 中心市街地テナントミックス調査事業	雇用人数	1人	3,780,000円
ウ 市街地フラワーライン事業	雇用人数	4人	8,190,000円

4. 労働福祉行政に関すること

(単位：円)

事項名	決算額	財源内訳				
		国庫支出金	県支出金	市債	その他	一般財源
労働者福祉対策費	7,699,890				49,329	7,650,561
勤労者福祉施設管理費	13,646,466				819,981	12,826,485

- (1) 雇用対策に関すること

ア 地域雇用・経済対策会議の開催(平成20年12月11日～)

雇用問題、経済対策等の連絡調整を行うため「地域雇用・経済対策会議」を実施した。

※景気回復の兆しを受け、相談窓口を残し、同対策会議は平成23年1月31日をもって解散した。

会議回数：2回

イ 離職者支援及び緊急地域経済対策事業の実施

- ・離職者支援総合相談窓口の開設
- ・市営住宅への入居対策の実施
- ・緊急雇用創出事業臨時特例基金事業
事業数 24 新規雇用人数 212人
- ・ふるさと雇用再生特別基金事業
事業数 11 新規雇用人数 25人

ウ 地域経済対策

- ・創業・チャレンジ支援補助金の新設
- ・中小企業元気づくり補助金の新設

エ 川薩人材育成センター運営費補助金

労働者の職業安定及び経済的・社会的地位の向上を図るため、川薩人材育成センターの運営管理費として、職業訓練法人川内能力開発協会に助成を行なった。

※川薩人材育成センターは、国の雇用・能力開発機構の廃止に伴い、平成22年度で廃止となった。

オ 再就職サポートセンターの設置

ハローワーク川内に、再就職サポートセンターを設置し、離職者の再就職の促進を図った。

登録者数：40人

就職者数：10人

(2) 勤労者福祉施設に関すること

勤労者福祉施設（勤労青少年ホーム・東郷共同福祉施設・祁答院共同福祉施設・入来勤労者技術研修館）の管理運営を行なった。

※祁答院共同福祉施設は、有効利用を目的に条例廃止をし、普通財産とした。

利用状況等

施設名	利用者数(人)	管理方法	
		指定管理	直営
勤労青少年ホーム	9,652	財団法人薩摩川内市民まちづくり公社	—
東郷共同福祉施設	13,927	社会福祉法人薩摩川内市社会福祉協議会	—
祁答院共同福祉施設	1,055	—	直営
入来勤労者技術研修館	770	—	直営

5. 鉄道事業に関すること

(単位：円)

事項名	決算額	財源内訳			
		国庫支出金	県支出金	市債	その他
在来線鉄道対策事業費	33,713				一般財源
並行在来線鉄道対策事業費	626,286				626,286

(1) 在来線鉄道対策事業費

鹿児島県鉄道整備促進協議会

九州新幹線鹿児島ルートは平成23年3月の全線開業も踏まえ、新幹線及び鉄道在来線の整備及び輸送サービスの改善について国及びJR九州に要望を行った。また、観光PR用のクリアファイルを作成した。

(2) 並行在来線鉄道対策事業費

鹿児島県肥薩おれんじ鉄道利用促進協議会

肥薩おれんじ鉄道の将来にわたる経営基盤の強化に寄与し、経営の安定化及び沿線地域の活性化に資するために、利用促進に向けた取り組みを積極的に進めるとともに、沿線イベント等の広報支援、二次アクセスの改善支援、NPO等のイベント等支援、肥薩おれんじ鉄道関連商品開発支援及び企画イベント列車の運行を行った。

6. 運輸に関すること

(単位：円)

事項名	決算額	財源内訳			
		国庫支出金	県支出金	市債	その他
バス運行対策事業費	103,910,188				一般財源
					103,910,188

(1) コミュニティバス等運行事業

運行地域	川内地域		樋脇地域	東郷地域	祁答院地域	入来地域
運行バス等名	くるくるバス	廃止代替バス	ゆうゆうバス	ゆったりバス	祁答院バス	入来乗合タクシー【4月～6月】
車両	中型バス 2台	小型バス 4台	中型バス 2台	中型バス 2台	小型バス 1台	ジャンボタクシー 2台
路線及び便数	2路線 26便	4路線 28便	14路線 23便	3路線 15便	3路線 6便	6路線 17便
料金	100円	100円	100円	100円	100円	100円
22年度利用者数	105,079人	59,287人	17,693人	9,610人	6,118人	1,157人
委託額(円)	18,260,720	25,062,600	10,000,950	9,100,850	7,949,000	1,875,000

(2) 薩摩川内市生活交通路線維持事業

過疎化現象等による輸送人員の減少により、住民の生活に必要なバス路線の維持が困難となっている現状に鑑み、生活交通路線の確保方策の一環として、国と地方公共団体が適切な役割分担をし、生活交通路線として必要なバス路線のうち、広域的・幹線的なバス路線の運行の維持を図るために補助金を交付した。

◇対象路線 : 串木野駅～野下線(いわさきバスネットワーク(株))

(3) 薩摩川内市地域公共交通活性化協議会

住民生活に必要なバス等の旅客運送の確保、利用者の利便性向上、地域の実情に即した輸送サービスの実現に必要な事項を協議するため、8月、3月に「地域公共交通活性化協議会」を開催した。

(4) 地域公共交通活性化・再生総合事業

『薩摩川内市地域公共交通活性化協議会』において、国の地域公共交通活性化・再生総合事業を活用し実施されたコミュニティバスの実証運行等に、負担金を交付し、地域住民の移動機会の確保と交通利便性の向上に向けた取組を支援した。

【主な事業】

ア 北部循環バス実証運行事業（継続）

平成19年12月1日から運行を開始した川内地域の北部循環バスは、実証運行を継続した。

イ 入来地域デマンド交通（事前予約型乗合タクシー）実証運行事業（新規）

入来地域においては、空バスの発生状況、交通空白地の状況からデマンド交通の導入効果が高いという調査結果が出され、この調査結果をもとに平成22年7月1日から入来地域デマンド交通の実証運行を開始した。

ウ 市内横断シャトルバス実証運行事業（新規）

住民や観光客等の利便性向上につなげることで、中心市街地への移手段の確保と強化併せて商店街の活性化を図ることを目的に、平成22年11月1日から中心市街地と支所地域を結ぶ市内横断シャトルバスの実証運行を開始した。

エ 川内駅西口バス待合所新築工事（新規）

本市の陸の玄関及び交通結節点としての機能の充実と住民の方々をはじめとする観光客等のバス利用者の利便性の向上を図るため、川内駅西口バス待合所を建設し、平成23年1月24日から利用を開始した。

運行地域	川内地域	入来地域	本土地域
運行バス等名	北部循環バス	入来デマンド交通 (事前予約型乗合 タクシー) 【7月～3月】	市内横断 シャトルバス
車 両	小型バス(2台)	ジャンボタクシー (2台)	大型バス(2台)
路線 及び便数	2路線 18便	5路線 27便	2路線 12便
料 金	100円	100円	100円
22年度利用者数	66,094人	1,789人	6,711人
委託額(円)	13,937,450	4,167,087	11,229,200

(5) 高齢者運転免許証自主返納に対するコミュニティバス運賃割引制度

本市と薩摩川内警察署が協力し、高齢運転者が運転免許証を自主返納した場合に、市が委託して運行しているコミュニティバスについて運賃を割引することで、高齢者関連の交通事故を防止するとともに高齢運転者の運転免許証の自主返納とコミュニティバスの利用を促進するため、平成22年10月1日から運賃割引制度を実施した。

平成22年度は219人の利用があった。

7. 自動車運送事業に関すること

(単位：円)

事 項 名	決算額	財源内訳				
		国庫支出金	県支出金	市 債	その他	一般財源
自動車運送事業費	82,502,720		13,601,000			68,901,720

(1) 自動車運送事業補助金

自動車運送事業における財源不足を補うため補助金を支出した。

(2) 自動車運送事業民営化

自動車運送事業の民営化について、平成22年5月17日開催の執行会議において、「民間バス会社運営による民営化を実施し、運行形態はコミュニティバス（均一料金）とし、時期を平成24年4月1日からとする。」方針を決定し、民営化事務を円滑に行なうため、7月1日付けで自動車運送事業民営化プロジェクトチームを設置し、プロジェクトチーム会議を2回開催した。

また、甕島地域コミュニティバス等運行事業者の公募を平成23年2月25日から開始した。

(単位：円)

区 分	合 計	財源内訳				
		国庫支出金	県支出金	市 債	その他	一般財源
予 算 額	126,530,000		54,000		7,100,000	119,376,000
決 算 額	121,889,067		55,000		6,931,736	114,902,331

1. 企業・工業の振興に関すること

(単位：円)

事 項 名	決算額	財源内訳				
		国庫支出金	県支出金	市 債	その他	一般財源
企業立地対策費	27,873,909		55,000			27,818,909

(1) 地域企業の振興

ア 地域企業の育成・強化

分野や業種を超えた立地企業の異業種交流を推進し、地場産業としての更なる発展を推進するため、52団体89人が参加して立地企業研修会を開催した。

また、既設立地企業について、定期的な訪問を行い、業況や雇用の状況及び市への要望についてヒアリングと情報交換を行った。

(2) 新規企業の誘致促進

ア 企業誘致

企業誘致については、県が主催する企業立地懇話会に出席するとともに、県関係課等とも連携を図りながら、関東・関西・東海・北部九州方面の企業等(33社34件)を訪問した。

また、企業誘致フェアに出展するとともに、東京モノレールに企業誘致ポスターを継続掲出し、本市の企業立地優遇策等の周知に努めた。

なお、市内立地している企業の工場増設計画に伴い、立地協定(1件)を締結するとともに、企業立地促進条例に基づく、用地取得費補助金(1件)及び新規雇用奨励金(1件)の交付を行った。

イ 原子力発電施設等周辺地域企業立地支援

新設又は増設した企業に対し、国から交付される「原子力発電施設等周辺地域企業立地支援給付金」について、(財)電源地域振興センターと補助対象企業との連絡調整を行った。

・給付金の交付実績 88件

ウ 企業立地促進条例の一部改正

企業立地支援制度の要件緩和及び補助内容の拡充のため、企業立地促進条例の大幅改正を行った。

(3) 鉱業に関すること

鹿児島県から協議があり、関係各課の意見を踏まえ、市長の意見を付して、次のとおり同知事あて回答した。

種 類	件数(年度)
砂利採取法に基づく採取計画認可申請	3
採石法に基づく採取計画認可申請	0
鉱業権出願	2

(4) 工業用水に関すること

川内川多目的取水管理組合の工業用水水利持分の管理負担金により設備等の維持管理を行った。

2. 川内港の振興に関すること

(単位：円)

事 項 名	決算額	財源内訳				
		国庫支出金	県支出金	市 債	その他	一般財源
川内港利活用推進事業費	40,983,650				386,703	40,596,947

(1) 川内港の利活用推進

ア ポートセールス活動

川内港振興による地域経済の発展を図ることを目的として、韓国釜山港と川内港を結ぶ定期コンテナ航路が平成16年4月から開設され、その航路の安定的継続を図るため集荷対策として、県内外の港湾関係企業及び関係団体などへのポートセールスやポートセミナー等を実施した。

また、川内港活性化を図るための活動を行うかごしま川内貿易振興協会への運営補助金等を交付するとともに、当協会・川内港検疫衛生管理推進協議会等が行う貿易振興等の諸活動に連携して取り組んだ。

さらに、本市とジェトロ鹿児島との共同主催によるセミナー及び個別貿易相談会を開催し、輸出品目の発掘に努めると共に、川内港の更なる利活用を推進するため、友好都市である常熟市との経済交流を発展的に継続させるよう取り組んだ。

なお、韓国とのコンテナ航路については、韓国船社本社を訪問し、週2便化の実現等航路の充実に向けて協議を行った結果、週2便化が実現された。

- ・ポートセミナー(鹿児島市開催) 60団体 157名参加
- ・県外訪問企業等数(年度) 26団体 35回
- ・県内訪問企業等数(年度) 158団体 248回

イ 川内港の機能充実

川内港は、昭和62年に開港法による開港指定、平成2年に検疫法による無線検疫対象港、平成11年に植物防疫法による植物輸入港指定、平成13年に家畜伝染予防法による動物検疫指定港、平成16年に出入国管理及び難民認定法で定める出入国港に指定されている。

さらに、平成22年11月にはコンテナヤードが指定保税地域の指定を受け、公共性の確保、迅速な通関手続が可能となる等の機能向上が図られた。

また、鹿児島県によるリーファーコンセントの増設（10口）、京泊ふ頭内の荷捌き用地の舗装補修等が実施され港湾設備の充実が図られた。

ウ 外航船入港状況等

入港実績 (隻)	コンテナ貨物取扱量 (TEU)			特別とん譲与税 (円)
	輸 入	輸 出	計	
116	4,388 (4,011)	4,434 (1,988)	8,822 (5,999)	5,295,000

* コンテナ貨物取扱量の () 書きは、実入りコンテナ数である。

* 入港実績及びコンテナ貨物取扱量は平成22年の実績である。

* 1TEU=20フィートコンテナ1個、40フィートコンテナ=2TEU

(2) 川内港待合所管理

- ア 施設管理 財団法人薩摩川内市民まちづくり公社が指定管理者として管理
- イ 委託料 2,862,084円

3. 海上交通に関すること

(単位：円)

事 項 名	決算額	財源内訳				
		国庫支出金	県支出金	市 債	その他	一般財源
甬島航路事業費	8,476,350					8,476,350
甬島旅客待合所管理費	3,555,041				1,224,590	2,330,451

(1) 甬島航路

川内甬島航路に係る国庫補助航路の存続について、平成22年4月と8月に甬島市民を対象とした意見交換会を開催するとともに、国土交通省、鹿児島県と協議を行った。また、川内港港湾計画改訂について、県港湾空港課との勉強会を行った。

(2) 甬島航路改善計画の策定

国土交通省の離島航路補助金交付要綱改正に伴い、国庫補助航路である甬島航路については、今後の航路維持を図るため「甬島航路改善協議会」が設置された。甬島航路改善協議会において、航路診断、経営診断及び「甬島航路改善に関するアンケート」調査が実施され、甬島航路改善計画が策定された。なお、アンケートの配布・回収に係る経費の補助を行った。

(3) フェリー代船補助

フェリーのドック期間中の甬島市民の生活物資等の輸送のため、甬島商船が行う代船事業に対して補助を行った。

(4) 甬島旅客待合所管理

市が管理する港待合所4箇所（中甬、平良、手打、鹿島）の維持管理に努めた。

4. 国際交流に関すること

(単位：円)

事 項 名	決算額	財源内訳				
		国庫支出金	県支出金	市 債	その他	一般財源
国際交流事業費	18,414,637				150,382	18,264,255
国際交流施設等管理費	22,585,480				5,170,061	17,415,419

(1) 国際交流活動の推進

ア 国際交流員招致事業

- 国際交流員 江蘇省常熟市出身 姜 芳 (キョウ コ)
- 期 間 平成22年4月14日～平成23年4月15日（1年間）
- 概 要 公式行事の通訳、公文書の翻訳、中国語会話教室の実施、在住外国人への日本語指導、地区コミュニティ協議会や各種団体等の学習会講師として派遣

イ 友好都市等との交流

① 中国・常熟市との交流

- ・友好都市締結20周年記念事業検討会の開催
3回開催 (6/28, 8/20, 10/26) 委員6名 (庁内関係課, 国際交流協会)
- ・薩摩川内市公式・経済交流合同訪中団 (11/10～13 団員10名)
友好都市締結20周年記念事業協議、常熟理工学院協議・視察、輸出可能性品目等協議・店舗視察
- ・常熟市友好交流来日団 (1/19～21 団員7名) 経済交流協議、農業研修・農業施設視察

- ② 蘇州市国際友好都市交流30周年記念招へい
 - ・6/25～29 代表団4名出席
- ③ 韓国・昌寧郡との交流
 - ・昌寧郡来日団 (9/20～24 団員12名) 川内大綱引き参加・友好交流視察
 - ・薩摩川内市友好交流訪韓団 (10/21～23 団員11名) 平成24年度友好都市締結を目指すことを確認

(2) 外国人留学生奨学金支給等

ア 鹿児島純心女子大学の外国人留学生5名に毎月各1万円、合計50万円の奨学金を支給した。

(3) 薩摩川内市国際交流協会

ア 設 立 平成17年4月11日

イ 趣 旨 外国との相互理解と友好を深め、世界の平和と繁栄に貢献することを目的とし、外国との経済、文化、芸術、体育、学術、技術の各分野にわたる交流の促進に関する事務を行う。

ウ 事業内容

- ① 協会の運営
 - ・国際交流協会運営補助金 (8,210,000円)
- ② 薩摩川内市日本中国友好事業
 - ・第55回新鑑真寄港事業実施(5/4～8, 4コースに参加者103名)
 - └ 新鑑真寄港事業補助金 (ボートチャージ料 外 721,740円)
 - └ 新鑑真乗船者補助金 (15,000円×67名=1,005,000円)
- ③ かがしま川内日韓親善協会事業
 - ・友好団体交流支援事業
 - 9/20～24 昌寧郡霊山綱引き関係者来薩
 - 3月上旬の昌寧郡霊山綱引き視察・交流は、口蹄疫防疫のため昌寧郡が延期
- ④ ネットワーク団体支援事業
 - ・からいも交流実行委員会支援事業
 - ・ネットワーク団体加入促進事業
- ⑤ 自主事業
 - ・語学教室 15教室(177回), 受講者数延べ2,210人
 - ・交流・体験事業(伝統行事体験, 世界の家庭料理) 6教室(6回), 参加者数137人
 - ・異文化及び国際理解講座 11講座(11回), 参加者数185人
 - ・会報誌発行 6月に発行
 - ・ホームページの運営
- ⑥ 参加事業
 - ・きゃんぱく参加事業「韓国人シェフ直伝! マンソヨ” プルコギ”」 参加者23人
- ⑦ 支援事業
 - ・外国人支援事業(外国人を対象にした日本語教室) 4教室(95回), 受講者数延べ146名
(中国出身者向け日本語教室) 2教室(68回), 受講者数延べ277名
 - ・自主運営教室支援事業
韓国語, 英語, フランス語教室の修了生による自主運営を支援 11教室(253回)
 - ・他団体主催の国際交流活動支援事業
NP0じゃっど, からいも交流, 第5回国際青少年音楽祭in薩摩川内を支援

エ 会員数

個人会員 501名 *年会費: 2,000円/1人
賛助会員 69法人(団体) *年会費: 5,000円/1法人(団体)

(4) 国際交流施設等管理

ア 国際交流センター及び産業振興センター

(ア) 施設管理 国際交流協会が指定管理者として管理

(イ) 委託料 20,974,480円

(ウ) 月別利用件数 (単位: 件)

区分	年間		月平均		日平均	
	H22	H21	H22	H21	H22	H21
国際交流センター	1,065	1,048	89	87	3.0	3.0
産業振興センター	375	417	31	35	1.1	1.2
合 計	1,440	1,465	120	122	4.1	4.2

注 日平均は、休館日を除く350日で計算

(エ) 利用状況

(単位: 人)

区分	利用人数		利用料金	
	H22	H21	H22	H21
国際交流センター	44,271	47,823	2,855,025	2,741,265
産業振興センター	4,364	6,890		
見学者	260	256		
合 計	48,895	54,969	2,855,025	2,741,265

(オ) 施設の主な維持管理

- ・国際交流センター2階テラス天井改修 945,000円

イ 外国人研修生宿泊施設

(7) 施設管理 鹿児島純心女子大学に貸付けて管理

(イ) 貸付料 2,214,120円

(ウ) 施設の主な維持管理

- ・外国人研修生宿泊施設ガス給湯設備修繕 660,000円

ウ その他施設

- ・東屋「琴川亭」 手摺等修繕 423,150円

(単位：円)

区 分	合 計	財源内訳				
		国庫支出金	県支出金	市 債	その他	一般財源
予 算 額	125,638,000					125,638,000
決 算 額	119,317,365					119,317,365

1. シティセールスの実施に関すること。

(単位：円)

事 項 名	決算額	財源内訳				
		国庫支出金	県支出金	市 債	その他	一般財源
緊急雇用創出事業 臨時特例基金事業費	660,463					660,463
観光費	16,823,829					16,823,829
シティセールス 推進費	32,705,775					32,705,775

(1) 情報発信PR広告事業

ア 本市シティセールスを効果的に発信するため、専用サイトを運営するとともに、メールマガジン「行暮買メール」をシティセールスサポーターに向けて配信した。

件名	件数等
ホームページアクセス件数	92,963件(7,746件/月平均)
行暮買メール配信回数	94回(登録会員数1,691人)

イ 本市シティセールスを効果的に発信するため、マスメディア等を有効的に活用したセールス活動を展開、県内外に幅広くアピールした。

ウ シティセールスポスターを作成し、掲示及び配布を行った。
※掲示・配布先…博多駅中央改札前、新大阪駅コンコース等

配付枚数
2,903枚

エ プロ野球選手自主トレ時やロッテキャンプ時に、取材に来られた記者・観光客等へ観光パンフレット等を配布し、情報発信に努めた。

(2) セールスプロモーション事業、特産品・名物商品プロデュース事業

ア 市長自ら物産展会場やイベント会場に赴き、本市の特色や魅力を積極的にアピールするため、トップセールスを実施した。

イベント名	実施内容
第6回関西かごしまファンデー(5/23)	特産品販売、各団体首長・親善大使による舞台PR
薩摩川内まるごとフェアin福岡(11/5~7)	特産品販売、市長によるノベルティ配布、福岡市役所訪問
鹿児島島の夕べ(1/20)	市長によるノベルティ配布

イ 販路拡大の新たな取り組みとして、産地等情報収集及び仮想・実店舗販売システムの構築を図るため、総務省が所管する「地域ICT利活用広域連携事業」に参画し、NPO法人かごしま特産品販売促進協会、鹿児島大学等との産官学連携による「かごしまコンテンツPR協議会」を発足した。

ウ 国産竹100%竹紙利用促進協定

関係3者が相互に緊密な連携と協働による国産竹100%使用紙製品の利用促進活動を展開し、もって本市シティセールスを推進するため、協定書を締結した。

※関係3者…薩摩川内市、中越パルプ工業(株)川内工場、県印刷工業組合川薩支部

エ 名物スイーツ商品の開発・販売促進

川内菓子業組合、まちづくり薩摩川内(株)、鹿児島純心女子大学と協働して、郷土菓子「たまごむっかん」をリニューアルした「mucca(ムッカ)」を名物スイーツとして開発し、販売を開始した。

販売個数
6,475個

オ 名物グルメ商品の開発・販売促進

本市を訪れたお客様に旅行の話題を提供し、その美味しさを体験いただくことで、観光客誘客と地域経済活性化に資するため、本市の産品や縁のある食材を活用した名物料理(会席膳・一品料理並びに大衆料理)の開発を支援した。

※ホテル旅館組合，料飲業組合等…くじらヘルシー御膳，くじらカレー，かっぱのカレーうどん
 ※商 工 会…あおさラーメン，きびなごバーガー，キビスティック，甌島せんべい

(3) 観光誘客事業

民間主導による旅行商品造成を促進するため，関東，関西及び北部九州方面を中心に，旅行代理店向けの営業を行い，旅行エージェントを現地に招聘することで，業界とのコミュニケーションを図った。

	平成21年	平成22年	増減
観光入込客数	2,297,654人	2,443,706人	146,052人
宿泊者数	286,139人	325,102人	38,963人

また，既存イベント等とタイアップして，観光PRを実施した。

※イベント名…とうごう天神梅マラソン，川内川河口マラソン・ウォーキング大会，ど〜んと凧上げ全国大会，九州観光ボランティアガイド大会，川に学ぶ体験活動全国大会inかごんま，アイランドキャンパス 等

(4) 薩摩川内スピリッツ・きやんせ博覧会（きやんぱく）

九州新幹線全線開業を交流人口増加の好機ととらえて薩摩川内ファンを獲得・増加させるため，本市地域資源を活用した体験・交流プログラムを開催した。

開催期間	プログラム数	参加者数
H23. 2. 11～3. 31 (49日間)	69プログラム (45パートナー)	807人

※全体日程…H23. 2. 11～5. 8 (87日間) 103プログラム (83パートナー)
 参加者数1,624人

(5) きやんせふるさとフェスタ

九州新幹線全線開業記念事業として，平成23年3月12～13日の2日間，川内駅及びその周辺を会場に開催した。

なお，開催前日の11日に発生した東日本大震災の影響を考慮して，九州新幹線全線開業記念式典は中止した。

※主な内容…新大阪発さくら号第1便歓迎式・トークショー，食のじまん市・ご当地グルメコンテスト，特産品ふれあい市，全国うまいもん駅弁まつり，軽トラワゴン市，フリーマーケット，川内大綱引大綱練り，スポーツ合宿等パネル展示，竹灯籠，イルミネーション

来場者数
60,000人

(6) シティセールス雇用創造事業

厚生労働省が所管する「雇用創造推進事業・雇用創造実現事業」の第3次採択地に決定，内閣府より「市民ぐるみのシティセールスによる雇用創造プロジェクト」として地域再生計画が認定され，「薩摩川内市雇用創造協議会」を発足し第1回総会を開催した。

※構成団体…薩摩川内市，川内商工会議所，薩摩川内市商工会，NPO法人薩摩川内市観光協会，薩摩川内市ホテル旅館組合，北さつま農業協同組合，川内市漁業協同組合，甌島漁業協同組合，甌島振興協議会

(7) スピリッツロゴマークの活用

本市の魅力の創造とブランド力を強く，広くアピールすることで，地域内外に本市のファンを増やすため，平成21年度にロゴマークを策定，平成22年1月に商標登録し承認商品は無料で使用できる制度を創設した。

商業用件数	非商業用件数
13件	193件

(8) シティセールスサポーター制度

より多くの市民にシティセールス活動を担っていただくことで，市内外へのPR機会を増加させるとともに，シティセールスサポーターの本市に対する誇りや愛着心の醸成を図るための制度を創設した。

※交流会の開催…約150人参加

会 員 数
3,876個人・団体

2. シティセールスに係る総合的な企画及び調整に関すること。

(単位：円)

事 項 名	決算額	財源内訳			
		国庫支出金	県支出金	市 債	その他
シティセールス推進費	69,127,298				69,127,298

(1) 会議

ア シティセールス推進本部会議・推進委員会

効果的なシティセールスを実行するための方策，事業について検討するため，関係部局からなるシティセールス推進本部を平成21年度に設置し，計7回開催した。

イ ブランド・シティセールス推進会議・専門委員会

薩摩川内ブランド推進会議の下部組織として4つの専門委員会（①観光交流，②定住促進，③ブランド品質管理，④イベント）を平成22年度に設置，延12回開催し専門的見地からご意見をいただいた。

(2) 薩摩川内市ブランド・シティセールス推進計画

第1次薩摩川内市総合計画基本構想の一部変更と観光交流部とシティセールス推進課の新設を機に，当初，都市ブランド力を高めることに注目した薩摩川内ブランド計画を，市民ぐるみでシティセールスを推進する計画内容に変更した。

(3) 出前説明会

シティセールスの進め方及びその取組内容について，各種団体やグループ等を対象に説明会・意見交換会を実施した。

対象団体数	対象者数
82団体	2,273人

(4) 職員の配置等

ア 兼務・併任職員の配置

市民ぐるみで地域資源を磨き上げ市内外へ総合的にPR等を行うシティセールスの展開を，市行政の縦割りではなく全庁的に進めるため，実務担当グループ長を「専門員」として配置した。

※配置状況…13人（10課・室）

イ CHARTH（チャース）の設置

シティセールスを展開するにあたり「女性」を重点ターゲットの一つとして掲げていることから，女性の視点・感性に基づくシティセールスに対するアドバイスを得るため，市女性職員に限定した庁内応援組織「CHARTH」を設置し，計6回のミーティングを開催した。

※配置状況…18人（17課・室）

※CHARTHの意味…CityHall's **A**rticulate & **T**actful **H**earties の頭文字（『市役所の自己主張ができて，機転のきいた仲間たち』という意味）

課 所 名	観 光 課
-------	-------

(単位：円)

区 分	合 計	財源内訳				
		国庫支出金	県支出金	市 債	その他	一般財源
予 算 額	612,757,000	25,328,000	33,132,000	85,000,000	124,233,000	345,064,000
決 算 額	594,513,812	23,321,000	32,986,550	85,000,000	122,740,139	330,466,123

1. 交付金事業に関すること

(単位：円)

事 項 名	決算額	財源内訳				
		国庫支出金	県支出金	市 債	その他	一般財源
地域活性化・経済危機対策臨時交付金事業費（明許繰越分）	20,557,000	18,293,000				2,264,000

(1) 地域活性化・経済危機対策臨時交付金事業に関すること。

平成21年度からの繰越事業により甞島観光ルート遊歩道・展望所施設整備事業として、鍛崎遊歩道整備工事をおこなった。

また、同じく繰越事業により公共施設地上デジタル放送移行対策事業として、いこいの村いむた池テレビ難視聴施設改修工事を実施した。

甞島観光ルート遊歩道・展望所施設整備事業 公共施設地上デジタル放送移行対策事業

主 な 事 業	地 域	金 額 (円)
鍛崎遊歩道整備工事	里	17,684,000

主 な 事 業	地 域	金 額 (円)
いこいの村いむた池テレビ難視聴施設改修工事	郡答院	2,873,000

2. 観光に関すること

事 項 名	決算額	財源内訳				
		国庫支出金	県支出金	市 債	その他	一般財源
観 光 費	278,718,992		3,310,000		101,912,280	173,496,712

(1) 観光振興に関すること

市の観光振興を図るため、観光アドバイザー招聘事業、広域観光ルート開発事業、川内駅前イルミネーション装飾事業、甞島誘客宣伝事業等を実施した。

また、新幹線全線開業を契機として、従来ある観光パンフレット2種類をリニューアルした。

【川内駅前イルミネーション装飾事業】

九州新幹線全線開業を記念し、川内駅利用の促進を図るとともに、きやんせふるさと館・駅前通り商店街振興会と連携することにより、地域活性化を図り、元気ある薩摩川内市をアピールして冬の観光ルートの拠点として位置づけ、観光客の誘致に努めた。

(ア) 委託先 薩摩川内市観光協会

(イ) 契約額 6,000,000円

(ウ) 装飾期間 平成22年11月25日～平成23年1月15日

平成23年 3月 1日～平成23年3月13日

(エ) 装飾場所 川内駅西口駅前広場、東口駅前広場、昭和通り、平成通り

【パンフレットリニューアル事業】

・ 薩摩川内市総合観光パンフレットリニューアル業務

(ア) 委託先 株式会社トライ社

(イ) 契約額 2,520,000円

(ウ) 冊子の概要 A4 24ページ オールカラー

・ 甞島観光パンフレットリニューアル業務

(ア) 委託先 瀏上印刷株式会社川内営業所

(イ) 契約額 2,772,000円

(ウ) 冊子の概要 A4 28ページ オールカラー

【甞島誘客宣伝事業】（特定離島ふるさとおこし推進事業）

平成23年3月の九州新幹線全線開業に向け、甞島での滞在・体験型の魅力ある体験プログラムや自然・歴史・文化・食などの観光素材のPRに取り組んだ。

・ 事業費：4,113,450円（70%県補助）

(2) 観光団体等に関すること

薩摩川内市観光協会運営費補助金14,000,000円、薩摩川内はんやまつり補助金7,381,218円、川内大綱引補助金12,100,000円等、21件総額52,417,821円の補助金を交付した。

(3) 観光振興基金に関すること

観光振興に資するため、総額116,009,000円を観光振興基金に積立を行った。

(4) 主なイベント

(単位:人)

主 な イ ベ ン ト	地域別	観客及び出場者
川内川花火大会	川内	100,000
川内大綱引	川内	80,000
薩摩川内はんやまつり	川内	54,000
東郷夏まつり納涼大会	東郷	中止
とうごう天神梅マラソン大会	東郷	3,000
いむた池納涼花火大会	祁答院	中止
いむた池梅マラソン大会	祁答院	1,000
市比野温泉よさこい祭り	樋脇	20,000
市比野温泉杯サッカー大会	樋脇	1,680
八重山高原星物語	入来	中止
いきファミリーハイキング	入来	450
甌大明神マラソン大会	上甌	2,000
ウミネコまつり	鹿島	200
里夏祭り	里	中止
竜宮文化フェスタ	下甌	800

3. 九州新幹線全線開業事業に関すること

事 項 名	決算額	財源内訳				
		国庫支出金	県支出金	市 債	その他	一般財源
九州新幹線全線開業事業費	2,231,880					2,231,880

平成23年3月の「九州新幹線全線開業」の歓迎機運の醸成を図るため、懸垂幕やフラッグ、のぼり旗等を作成した。

- ・ 設置箇所 市役所本庁舎及び支所庁舎
昭和通り、平成通り、太平橋通り、ホッピー通り、大小路商店街、十文字通り商店街等

4. ツーリズム推進活動に関する事項

事 項 名	決算額	財源内訳				
		国庫支出金	県支出金	市 債	その他	一般財源
ツーリズム推進活動事業費	3,383,947					3,383,947

【グリーン・ツーリズム推進事業】

薩摩川内市グリーン・ツーリズム推進協議会を中心に、本土5地域による推進体制の強化を図り、主に修学旅行体験学習受入による農・商工・観光が連携した取り組みを推進した。

- (1) 食品衛生及び安全対策講習会の開催、先進地研修の実施
- (2) 修学旅行体験学習受入を実施

- ・ 5/13～14 兵庫県伊丹市立西中学校：174名

- ・ 6/3～4 兵庫県加古川市立山手中学校：168名
 - ・ 10/12～13 大阪府立金剛高校：155名
 - ・ 11/2～4 滋賀県立彦根西高校：125名
 - ・ 11/28～30 埼玉県立鳩ヶ谷高校：120名 合計 742名
- (3) 体験学習受入登録農家等軒数 101軒（平成23年3月31日現在）

【ブルー・ツーリズム推進事業】

甕島の滞在・体験型観光の一層の促進のため、下記のとおり事業を実施した。

- (1) 甕島体験プログラム受入組織設立準備・運營業務委託
甕島ブルー・ツーリズム推進協議会設立の支援
リスク管理講習会、講演会等の実施
- (2) 観光ボランティアガイド（ふるさと案内人）養成業務委託
下甕地域における観光ボランティアガイドの募集、講習会の実施
- (3) 甕島断崖・奇岩リーフレット作成業務委託
甕島西海岸の断崖や奇岩を観光資源として活用するためリーフレットを作成（10,000部）
- (4) 甕島タウンマップ作成業務委託
甕島内各港別のタウンマップを作成（各2,000部）

5. ふるさと雇用再生特別基金事業に関すること

事 項 名	決算額	財源内訳				
		国庫支出金	県支出金	市 債	その他	一般財源
ふるさと雇用再生特別基金事業費	24,677,000		24,677,000			

【九州新幹線全線開業プレキャンペーン事業】

平成23年3月の九州新幹線全線開業を控えるなか、観光協会の能力を発揮するため、協会の組織体制の充実を図り、本市の観光振興を推進した。

- (1) 業務概要
 - (ア) 業務名：九州新幹線全線開業プレキャンペーン事業観光推進業務委託
 - (イ) 委託先：薩摩川内市観光協会
 - (ウ) 契約額：14,461,000円
 - (エ) 雇用：4名（平成22年4月～平成23年3月）
- (2) 業務内容
 - (ア) 観光ガイドの組織強化
 - (イ) 甕島案内所の強化
 - (ウ) 観光協会の地域セールスの強化及び旅行業務の研究
 - (エ) 観光案内所の情報発信の強化

【蘭牟田池観光案内所委託事業】

本市の観光資源として、蘭牟田池の重要度がますます高まるなか、いこいの村いむた池施設内に観光案内所を設置し、蘭牟田池を中心とした観光案内、集客増加のためのセールス強化・推進を図った。

- (1) 業務概要
 - (ア) 業務名：蘭牟田池観光案内所業務委託
 - (イ) 委託先：財団法人鹿児島勤労者いこいの村
 - (ウ) 契約額：10,216,000円
 - (エ) 雇用：3名（平成22年4月～平成23年3月）
- (2) 業務内容
 - (ア) 蘭牟田池を中心としたセールス活動の強化
 - (イ) 蘭牟田池を中心とした観光案内所の強化
 - (ウ) 蘭牟田池を中心とした観光案内と情報発信の強化

6. 観光施設の管理に関すること

(単位：円)

事項名	決算額	財源内訳				
		国庫支出金	県支出金	市債	その他	一般財源
観光施設管理費	153,495,437		116,550		20,827,859	132,551,028

(1) 観光施設に関すること

薩摩川内市内の観光施設45施設のうち、28施設について指定管理制度を導入し、指定管理者による管理運営を行った。そのうち、指定管理料で管理代行している施設は19施設、利用料金制は8施設（東郷温泉ゆったり館多目的広場1施設を含む）、指定管理料と利用料金制の併用は2施設である。

また、指定管理者が維持管理する以外に市が直接維持管理のための修繕等を行った。

主な指定管理料

主な指定管理施設	地域	金額
寺山いこいの広場	川内	23,363,684
藺牟田池自然公園施設	祁答院	11,043,150
上甌県民自然レクリエーション村	上甌	9,082,165
入来観光施設	入来	8,619,000
とうごう五色親水公園	東郷	8,472,950
市の浦キャンプ場	里	4,329,717

主な修繕料

主な修繕箇所	地域	金額
遊湯館中央通路雨漏り修繕	樋脇	913,500
東郷温泉ゆったり館電話機修繕	東郷	1,044,750
いこいの村いむた池ガス設備改修修繕	祁答院	2,058,000
里交流センター甌島館取湯ポンプ取替修繕	里	1,260,000
竜宮の郷食堂空調機取替修繕	下甌	1,050,000

(2) 観光船に関すること

甌島の里の水中展望船（きんしゅう）・上甌の観光船（かのこ）・下甌の観光船（おとひめ）の管理についても指定管理者による管理運営を行った。

観光船指定管理料

指定管理施設	地域	金額	利用者数	使用料
水中展望船きんしゅう	里	7,274,335	898人	1,380,210
観光船かのこ	上甌	1,900,000		
観光船おとひめ	下甌	7,914,268	283人	723,000

主な修繕料

主な修繕箇所	地域	金額
水中展望船きんしゅう浮棧橋補修塗裝修繕	里	1,155,000

7. 観光施設設備整備に関すること

(単位：円)

事項名	決算額	財源内訳				
		国庫支出金	県支出金	市債	その他	一般財源
観光施設設備整備費	111,449,556	5,028,000	4,883,000	85,000,000		16,538,556

(1) 観光施設設備整備に関すること

利用者に愛される観光施設として、施設の改修を行い利用者へのサービスの向上に努めた。繰越事業も含め、平成22年度に行った主な事業は下記のとおりである。

(単位：円)

主な事業	地域	金額	主な事業	地域	金額
観光船「かのこ」新船建造業務	上甌	94,500,000	甌島観光資源PR案内看板作成委託業務	甌島全域	2,940,000
特定離島ふるさとおこし推進事業 シーカヤック購入	里	3,163,996	ぜんだい宇宙館防犯カメラ設置工事	川内	273,000
竜宮の郷バリアフリー化工事（繰越事業分）	下甌	9,384,000			

(単位：円)

区 分	合 計	財源内訳				
		国庫支出金	県支出金	市 債	その他	一般財源
予 算 額	278,001,000					278,001,000
決 算 額	276,246,451					276,246,451

1. 川内川改修に関すること

(単位：円)

事 項 名	決算額	財源内訳				
		国庫支出金	県支出金	市 債	その他	一般財源
河 川 管 理 費	1,468,020					1,468,020

川内川改修による安全・安心な生活基盤の確保とるおいと安らぎのある水辺環境の保全・創出のための要望活動や、国及び関係機関との協議・調整を行った。

要望活動等

川内市街部改修促進期成会において以下の活動を行った。

年 月 日	活動内容
平成22年5月7日	平成22年度総会
平成22年7月23日	国土交通省九州地方整備局川内川河川事務所要望
平成22年8月10日	国土交通省九州地方整備局要望（福岡市）

川内川下流改修促進期成会等において以下の活動を行った。

年 月 日	活動内容
平成22年7月8日	平成22年度総会
平成22年8月18日	国土交通省九州地方整備局川内川河川事務所要望
平成22年8月26日	国土交通省九州地方整備局要望（福岡市）
平成22年11月29日	国土交通省、財務省、関係国会議員要望（東京都）

2. 南九州西回り自動車道に関すること

(単位：円)

事 項 名	決算額	財源内訳				
		国庫支出金	県支出金	市 債	その他	一般財源
南九州西回り自動車道建設促進事業費	669,900					669,900

南九州西回り自動車道の早期完成に向けて、県及び関係機関との緊密な連携を図り、要望活動等を展開した。

(1) 川内隈之城道路（（仮称）川内IC～薩摩川内都IC：L=10.2km）進捗状況

南九州西回り自動車道用地買収状況（薩摩川内都IC以外のIC名は仮称）（H22年度末）

項 目	区 間	買収予定面積（㎡）	買収済面積（㎡）	進捗率（%）
施 工 中	川内IC～高江IC	206,800	206,432	99.8%
施 工 中	高江IC～薩摩川内都IC	281,100	260,208	92.6%

川内IC～高江IC間は平成24年度供用目標

高江IC～薩摩川内都IC間は平成26年度供用目標

(2) 要望活動等

鹿児島県高規格幹線道路建設促進協議会、南九州西回り自動車道建設促進協議会、南九州西回り自動車道建設促進期成会において以下の活動などを行った。

要 望 年 月 日	要 望 先
平成22年7月16日	国土交通省九州地方整備局(福岡市)：鹿児島県高規格幹線道路建設促進協議会
平成22年7月26日	国土交通省(東京都)：鹿児島県高規格幹線道路建設促進協議会
平成22年8月4日	国土交通省九州地方整備局(福岡市)：南九州西回り自動車道建設促進協議会及び同期成会
平成22年10月28日	国土交通省九州地方整備局(福岡市)：鹿児島県高規格幹線道路建設促進協議会
平成22年11月16日	国土交通省(東京都)：鹿児島県高規格幹線道路建設促進協議会
平成22年11月16日	建設促進懇談会(東京都)：南九州西回り自動車道建設促進協議会及び同期成会
平成23年1月20日	国土交通省九州地方整備局(福岡市)：南九州西回り自動車道建設促進協議会及び同期成会

(3) 南九州西回り自動車道川内隈之城道路建設促進協力会

南九州西回り自動車道川内隈之城道路の早期完成に向け、円滑な事業促進を図るために、平成22年8月10日に国土交通省九州地方整備局へ南九州西回り自動車道の整備促進のための要望活動を行った。

課所名	建設整備課
-----	-------

(単位:円)

区 分	合 計	財源内訳				
		国庫支出金	県支出金	市 債	その他	一般財源
予 算 額	2,321,785,000	770,790,000	102,100,000	408,400,000	52,320,000	988,175,000
決 算 額	1,835,119,441	891,180,550	101,792,000	273,600,000	18,417,934	550,128,957

1. 利便性の高い交通・運輸体系の整備

(1) 都市計画道路の整備（街路事業）

ア 社会資本整備総合交付金事業・地域活力基盤創造交付金事業

(7) 横馬場・田崎線整備事業(川内)

横馬場・田崎線（認可延長 120m，幅員 14.0m）は，平成18年度から平成25年度までの8ヶ年 事業として実施中であり，平成22年度は用地取得，補償及び鉄道横断部工事の執行委託をJR九州へ行った。

(4) 駅前・白和線整備事業（川内）

駅前・白和線（認可延長 190m，幅員 18.0m）は，平成20年度から平成28年度までの計画であり，平成22年度は，建物等補償，用地取得及び一部，現道との摺付部の工事を行った。

(単位:円)

事 項 名	決算額	財源内訳				
		国庫支出金	県支出金	市 債	その他	一般財源
横馬場田崎線整備事業費	145,784,698	78,477,200		61,000,000	3,064,000	3,243,498
駅前白和線整備事業費	12,895,844	7,077,800		5,300,000		518,044
計 2 箇所	158,680,542	85,555,000		66,300,000	3,064,000	3,761,542

(2) 市道の整備推進

ア 交付金事業等道路の整備

(7) 社会資本整備総合交付金事業・地域活力基盤創造交付金事業

a 村子田鹿子田線整備事業（樋脇）

東郷・入来地域と樋脇地域を結ぶ道路として西之原橋の架け替えを含め延長200mを平成17年度から平成23年度までの計画で実施中であり，平成22年度は下部工（橋台）2基と護岸工事を行った。

b 瀬ノ岡・丸山線整備事業（川内）

東郷・祁答院・入来町方面から国道267号を経て薩摩川内市総合運動公園と結ぶ道路として延長1,300mの整備を平成17年度から実施し，平成22年度は，改良，舗装，法面工事を行った。（完結）

c 高江猪子嶽線整備事業（川内）

一級河川川内川に南九州西回り自動車道の橋梁（平成20年度～平成24年度）が架けられることから，市負担により歩道橋を併設するものである。

歩道橋はL=330m(歩道延長L=540m)，幅員2.0mである。工事は国土交通省九州地方整備局が実施し，平成22年度は橋台，橋脚工事の一部について負担金の支出を行った。

(単位：円)

事 項 名	決算額	財源内訳				
		国庫支出金	県支出金	市 債	その他	一般財源
村子田鹿子田線整備事業	64,654,563	31,143,000		22,600,000		10,911,563
瀬ノ岡丸山線整備事業	142,143,383	77,781,000		58,700,000		5,662,383
高江猪子嶽線整備事業	90,040,650	49,522,000		40,500,000		18,650
計 3箇所	296,838,596	158,446,000		121,800,000		16,592,596

(イ) 地域活性化・公共投資臨時交付金事業

a 港・角島線整備事業（川内）

港地区の避難所である体育館への避難道路であるが、幅員が狭くまた、洪水時には冠水することから安全通行を図るため整備する。平成22年度は測量設計及び改良工事L=260m、W=5.0mの工事を行った。（完結）

b 瀬ノ岡・丸山線整備事業（川内）

東郷・祁答院・入来町方面から国道267号を経て薩摩川内市総合運動公園と結ぶ幹線道路として延長1,300mの整備を平成17年度から実施し、平成22年度は、改良、舗装、法面、安全施設工事を行った。（完結）

(単位：円)

事 項 名	決算額	財源内訳				
		国庫支出金	県支出金	市 債	その他	一般財源
地域活性化・公共投資臨時交付金事業費	261,528,995	194,881,550				66,647,445

(ウ) 地域活性化・経済危機対策臨時交付金事業

a 勝目歩道橋整備事業（川内）

一級河川勝目川を横断する市道百次・青山線に架かる勝目橋には歩道が無く、児童等の通学時に支障をきたしていることから、児童等の安全通行を図るため歩道橋の併設を平成20年度から実施している。平成22年度は上部工及び安全施設工事を行った。（完結）

b 宇都新開線整備事業（樋脇）

樋脇町新開集落から県道川内郡山線へのアクセス道路であるが、狭隘なため自動車等の離合が困難な状況である。拡幅改良することでアクセスの向上と交流の活性化及び自動車、歩行者等の通行の円滑・安全の確保を目的に延長300m（幅員5.0m）を整備する。平成22年度は改良、舗装工事を行った。（完結）

c 本町・階元線整備事業（川内）

本町集落内及び県道吉川川内線へのアクセス道路であるが、狭隘なため自動車等の離合が困難な状況である。拡幅改良することでアクセスの向上と交流の活性化及び自動車、歩行者等の通行の円滑・安全の確保を目的に延長290m（幅員4.0m）を整備する。平成22年度は舗装工事を行った。（完結）

d 牟田通線整備事業（鹿島）

鹿島町藺牟田集落内の生活道路であるが、狭隘なため自動車等の離合が困難な状況である。拡幅改良することで集落内の交流の活性化及び自動車、歩行者等の通行の円滑・安全の確保を目的に延長156m（幅員5.0m）を整備する。平成22年度は改良舗装工事を行った。（完結）

e 内野線整備事業（東郷）

東郷町山田地区と県道東郷山田宮之城線及びグリーンロードを結ぶアクセス道路であるが、狭隘なため自動車等の離合が困難な状況である。落蓋側溝及びカーブ等を整備することで交流の活性化及び自動車、歩行者等の通行の円滑・安全の確保を目的に延長880mを整備する。平成22年度は改良舗装工事を行った。（完結）

f 西部1号線整備事業（下甌）

下甌町手打地区と西山・内川内地区等を結ぶ下甌島西側の幹線道路であるが、狭隘でカーブの多い道路のため自動車等の離合が困難な状況である。拡幅改良及びカーブ整備することで交流の活性化及び自動車、歩行者等の通行の円滑・安全の確保を目的に延長80mを整備する。平成22年度は改良舗装、法面工事を行った。

g 入来愛宕線整備事業（入来）

入来町から祁答院町藺牟田池及び藺牟田地区へのアクセス道路であるが、狭隘でカーブも多いため自動車等の離合が困難な状況である。落蓋側溝及びカーブ等を整備することで交流の活性化及び自動車等の通行の円滑・安全の確保を目的に整備した。平成22年度は2箇所延長488mの整備を行った。

(単位：円)

事項名	決算額	財源内訳				
		国庫支出金	県支出金	市債	その他	一般財源
地域活性化・経済危機対策臨時交付金事業費	126,163,125	119,161,000				7,002,125

(エ) 地域活性化・きめ細かな臨時交付金事業

a 永利・天辰線道路植栽事業（川内）

市道永利・天辰線の完成に伴い、周辺の住宅街に配慮した植栽（中高木等）を実施することにより、付近の景観向上等に寄与するとともに、通過車両による騒音及びヘッドライトの防眩効果を図る目的で実施する。平成22年度は中高木151箇所、低木257箇所及び縁石鉋543個の工事を行った。（完結）

b 今寺・松岡線整備事業（川内）

小川地区の生活道路であるが、狭隘なため自動車等の離合が困難な状況である。拡幅改良することでアクセスの向上と交流の活性化及び自動車、歩行者等の通行の円滑・安全の確保を目的に延長870m（幅員6.0m）を整備する。平成22年度は改良、舗装工事L=120mを行った。

c 本川・上大迫線整備事業（川内）

城上地区と陽成地区のアクセス道路であるが、狭隘なため自動車等の離合が困難な状況である。拡幅改良することで集落内の交流の活性化及び自動車、歩行者等の通行の円滑・安全の確保を目的に整備する。平成22年度は改良舗装、法面工事L=120mを行った。

d 武田水戸線整備事業（樋脇）

入来町八重地区及び樋脇町武田地区から県道串木野樋脇線等へ通じるアクセス道路であるが、狭隘なため自動車等の離合が困難な状況である。拡幅改良することで集落内の交流の活性化及び自動車、歩行者等の通行の円滑・安全の確保を目的に延長700m（幅員7.0m）を整備する。平成22年度は改良舗装工事L=125mを行った。

e 上之湯新開線整備事業（樋脇）

樋脇町上之湯集落から県道川内郡山線等を結ぶアクセス道路で沿道には市比野小学校もあるが、狭隘なため自動車等の離合が困難な状況である。拡幅整備することで交流の活性化及び自動車、歩行者等の通行の円滑・安全の確保を目的に延長853mを整備する。平成22年度は改良舗装工事L=90mを行った。

f 長野線整備事業（入来）

入来町長野地区と県道山之口真黒線を結ぶアクセス道路であるが、狭隘でカーブの多い道路のため自動車等の離合が困難な状況である。拡幅改良整備することで交流の活性化及び自動車、歩行者等の通行の円滑・安全の確保を目的に延長311mを整備する。平成22年度は改良舗装工事L=155mを行った。

- g 岩下・焼山線整備事業（川内）
焼山地区から国道3号を結ぶ生活道路であるが、砂利道のため降雨時には水溜りができ、車両の通行や歩行者に支障が生じているため、舗装整備することで交流の活性化及び自動車、歩行者等の通行の円滑・安全の確保を目的に整備する。平成22年度は安全施設、改良舗装工事L=206mを行った。
- h 斧淵中央線整備事業（東郷）
東郷町斧淵地区と県道阿久根東郷線及び県道東郷山田宮之城線を結ぶ重要な路線であるが、狭隘でカーブの多い道路のため自動車等の離合が困難な状況である。拡幅改良整備することで交流の活性化及び自動車、歩行者等の通行の円滑・安全の確保を目的に延長1,200mを整備する。平成22年度は改良舗装工事（橋梁部含む）L=76mを行った。（完結）
- i 山田折小野線整備事業（東郷）
東郷町山田地区とさつま町山崎地区を結ぶ道路であるが、狭隘でカーブの多い道路のため自動車等の離合が困難な状況である。拡幅改良整備することで交流の活性化及び自動車、歩行者等の通行の円滑・安全の確保を目的に延長950mを整備する。平成22年度は改良舗装、法面工事L=160mを行った。
- j 菊地田線整備事業（祁答院）
祁答院町菊地田地区と藺傘田地区を結ぶ道路であるが、狭隘でカーブの多い道路のため自動車等の離合が困難な状況である。拡幅改良整備することで交流の活性化及び自動車、歩行者等の通行の円滑・安全の確保を目的に延長720mを整備する。平成22年度は改良舗装、法面工事L=120mを行った。
- k 木原小牧線整備事業（祁答院）
祁答院町木原地区と小牧地区を結ぶ道路であるが、狭隘でカーブの多い道路のため自動車等の離合が困難な状況である。拡幅改良整備することで交流の活性化及び自動車、歩行者等の通行の円滑・安全の確保を目的に延長633mを整備する。平成22年度は改良舗装、法面工事L=180mを行った。
- l 港・角島線整備事業（川内）
港地区の避難所（体育館）への避難道路であるが、幅員が狭くまた、洪水時には冠水等することから避難時等に安全通行を図るため整備する。平成22年度は道路舗装工事L=260mを行った。（完結）

（単位：円）

事項名	決算額	財源内訳				
		国庫支出金	県支出金	市債	その他	一般財源
地域活性化・きめ細かな臨時交付金事業費	218,644,346	200,803,000				17,841,346

(オ) 地域活性化（きめ細かな交付金）事業

- a （仮称）市道久見崎周回線整備事業（川内）
川内原子力発電所周辺地域の地域活性化を図るため、荒廃地の造成により企業誘致・公共施設等の利活用に必要な道路を新設するものである。平成22年度は道路予備設計に伴う前金を支払った。

（単位：円）

事項名	決算額	財源内訳				
		国庫支出金	県支出金	市債	その他	一般財源
地域活性化（きめ細かな交付金）事業費	2,540,000					2,540,000

イ 一般道路整備事業

(7) 道路新設改良事業

生活道路として身近な市道整備を年次的に行っている。平成22年度は吉川・小水流線道路整備事業等 外19線の市道改良舗装工事を行った。

(単位：円)

事 項 名	決算額	財源内訳				
		国庫支出金	県支出金	市 債	その他	一般財源
一般道路整備事業費	147,762,215			20,200,000		127,562,215

(4) 県道整備（負担金）事業

県が行う県道整備に伴う2路線2地区の負担金を拠出した。

(単位：円)

事 項 名	決算額	財源内訳				
		国庫支出金	県支出金	市 債	その他	一般財源
県営道路整備事業負担金	973,300					973,300

県道整備負担金事業箇所一覧

(単位：円)

事業名	負担率	路線名	地区名	地域	負担金額
地方特定道路整備事業	5%	(主) 串木野樋脇線	竹山	樋脇	486,650
		(一) 川内祁答院線	杉馬場	樋脇	486,650
		小計 2件			973,300
総計		合計 2件			973,300

(7) 電源立地校区振興事業

原子力発電所建設校区の高江3地区の内2地区について整備を行った。

(単位：円)

地区	路線名等	工種	決算額	補助基本額	財源内訳			内 訳
					国庫支出	市債	一般財源	
峰山	高江・寄田線	改良舗装工	40,883,350	39,557,000	25,400,000	12,900,000	2,583,350	改良舗装L=280m
		用地補償	1,425,300				1,425,300	用地補償一式
滄浪	久見崎周回線	測量設計	7,774,500	6,462,000	4,900,000		2,874,500	測量設計L=500m
		改良舗装工	21,252,000	21,252,000	17,500,000		3,752,000	改良舗装L=130m
		用地補償	5,263,884				5,263,884	用地補償一式
合計	3路線		76,599,034	67,271,000	47,800,000	12,900,000	15,899,034	

ウ 特定離島ふるさとおこし推進事業

甌島地域において「生活基盤の整備」に伴い道路及び河川の整備を行った。

(単位：円)

事業名	決算額	財源内訳			
		国庫支出金	県支出金	市債	その他
特定離島ふるさとおこし推進事業費	132,694,394		89,792,000		42,902,394

(単位：円)

支所名	路線名等	工種	決算額	補助基本額	財源内訳		内訳
					県支出金	一般財源	
里	江石里線	測量設計	2,887,500			2,887,500	測量設計L=760m
		整備工	15,000,000	15,000,000	12,000,000	3,000,000	整備工L=269m
		事務費	33,460			33,460	旅費
	大林川	測量設計	5,028,000			5,028,000	測量設計L=500m
		用地補償	919,354			919,354	用地・補償一式
		護岸工	30,000,000	30,000,000	24,000,000	6,000,000	護岸工L=161m
		事務費	25,810			25,810	旅費
上甌	中甌中野線	舗装工	9,000,000	9,000,000	7,200,000	1,800,000	舗装工L=273m
		事務費	33,790			33,790	旅費
	瀬上川	測量設計	1,207,500			1,207,500	測量設計L=200m
		護岸工	12,000,000	12,000,000	9,600,000	2,400,000	護岸工L=62m
		事務費	22,140			22,140	旅費
	下甌	片野浦 瀬々野浦 線	測量設計	493,500			493,500
改良舗装工			28,620,000	28,620,000	22,896,000	5,724,000	改良舗装L=140m
事務費			33,680			33,680	旅費
瀬尾観音線		測量設計	1,974,000			1,974,000	測量設計L=180m
西部1号線		測量設計	7,770,000			7,770,000	測量設計L=890m CBR調査一式
		改良舗装工	17,620,000	17,620,000	14,096,000	3,524,000	改良舗装L=89m
		事務費	25,660			25,660	旅費
合計 7路線			132,694,394	112,240,000	89,792,000	42,902,394	

2. 港湾環境の整備充実

(1) 港湾県営（負担金）事業

県港湾の整備に伴う3港の整備事業負担金を拠出した。

(単位：円)

事項名	決算額	財源内訳				
		国庫支出金	県支出金	市債	その他	一般財源
港湾県営事業負担金	60,979,000					60,979,000

(単位：円)

港名	事業名	負担基本額	負担率	負担金額	事業概要
川内港	港湾海岸津波・高潮統合補助事業	20,000,000	0.10368/2	1,036,000	久見崎海岸
	重要港湾改修事業（改修原発）	258,400,000	1.382/10	35,710,000	防波堤（西）（改良）：基礎工，消波工，上部工
	重要港湾改修事業（改修）	75,360,000	1.62/10	12,208,000	防波堤（西）：上部工
	統合補助事業（改良）	34,332,000	0.8/3	9,155,000	岸壁(-12.0m)（改良）L=240m：防舷材取替
	統合補助事業（延命化）	1,668,000	0.4/3	222,000	道路（A）（改良）：舗装オーバーレイ
	小計 5箇所	389,760,000		58,331,000	
長浜港	統合補助事業（延命化）	9,500,000	1/10	950,000	岸壁(-4.5m) B（改良）L=130m：エプロン補修，防舷材取替
	小計 1箇所	9,500,000		950,000	
里港	統合補助事業（延命化）	10,500,000	1/10	1,050,000	物揚場(-3.5m)（改良）L=180m：エプロン補修，防舷材取替
	港湾海岸高潮対策事業	8,000,000	0.81/10	648,000	
	小計 2箇所	18,500,000		1,698,000	
総計 8箇所		417,760,000		60,979,000	

3. 公園緑地の整備

(1) 農村公園管理事業

矢立農村公園外8箇所の農村公園の維持管理を委託し、良好な公園の維持管理に努めた。

(2) 公園管理事業

公園等の維持管理を（財）薩摩川内市民まちづくり公社等に委託するとともに、街路樹（低・高木）等の維持管理を行った。また、向田地区堤防に良好な水辺環境の創出や親しみやすい河川空間の創造を図るため照明施設を整備した。

(3) 総合運動公園整備事業

運動施設の利活用に加え、更に利用しやすく親しみのもてる公園として、修景施設（法面植栽）の整備を行った。

(4) 川内川宮里公園整備事業

利用者の利便性向上のため、多目的広場の整備を行った。

(5) 三堂公園整備事業

コミュニティ形成や都市景観など多くの役割を担う中核的施設、災害時の避難場所として多目的グラウンド・東屋・トイレ・植栽等の整備を行った。

(6) 久見崎公園整備事業

地域の活性化と市民の憩いの広場として、東屋、園路舗装等の整備を行った。

(単位：円)

事 項 名	決算額	財源内訳				
		国庫支出金	県支出金	市 債	その他	一般財源
農村公園管理費	10,274,138					10,274,138
公園管理事業費	160,074,641	6,720,000	12,000,000		15,353,934	126,000,707
総合運動公園整備事業費	30,292,369	12,750,000				17,542,369
川内川宮里公園整備事業費	9,916,000					9,916,000
三堂公園整備事業費	129,586,396	57,064,000		52,400,000		20,122,396
久見崎公園整備事業費	9,602,500	8,000,000				1,602,500
現年公用・公共施設 災害復旧事業費	1,969,850					1,969,850
計	351,715,894	84,534,000	12,000,000	52,400,000	15,353,934	187,427,960

(単位：円)

区 分	合 計	財源内訳				
		国庫支出金	県支出金	市 債	その他	一般財源
予 算 額	1,899,745,000	542,643,000	111,986,000	18,200,000	56,806,000	1,170,110,000
決 算 額	1,630,458,822	498,623,000	86,901,831	18,000,000	61,043,678	965,890,313

1. 市道の維持管理

(単位：円)

事 項 名	決算額	財源内訳				
		国庫支出金	県支出金	市 債	その他	一般財源
道路維持費	630,080,835				43,977,468	586,103,367

(1) 道路維持補修

機能的で信頼性の高い道路通行のため、破損・危険箇所の管理（舗装補修・側溝補修・その他）について、迅速な対応を行った。

事業量

一般分	66件
即決分	663件
計	729件

(2) 道路維持費（15ヶ月予算）

発注の平準化を目的に総額1億円の15ヶ月予算を計上し、内、年度内に25件、71,634,833円（71.6%）を発注した。

(3) 道路占用許可状況

道路占用許可継続分は42,272,150円で、対前年度比 3.2%減、随時許可分は1,331,720円で、全体の2.4%を占めている。

(4) 市道認定

4路線を廃止し、新たに16路線を認定したことにより、薩摩川内市の市道は、認定路線数2,576本、実延長1,543,010Kmとなった。

2. 交通安全対策の推進

(単位：円)

事 項 名	決算額	財源内訳				
		国庫支出金	県支出金	市 債	その他	一般財源
交通安全施設単独事業	23,980,711					23,980,711

区画線、ガードレール、カーブミラー等を設置することにより車両等の走行安定性、安全性の向上を図った。

区画線設置工事	16件
防護柵設置工事	29件
道路反射鏡等工事	40件
計	85件

3. 橋梁維持補修事業

事 項 名	決算額	財源内訳				
		国庫支出金	県支出金	市 債	その他	一般財源
橋梁維持費	37,658,500	18,500,000				19,158,500

平成21年度から橋梁長寿命化計画策定のため、橋梁点検を実施している。平成22年度は橋長15m未満の626橋について概略点検を実施するとともに、平成21年度に概略点検を行い詳細点検が必要とされた21橋について詳細点検を行った。

4. 災害に強い基盤整備

(単位：円)

事 項 名	決算額	財源内訳				
		国庫支出金	県支出金	市 債	その他	一般財源
急傾斜地崩壊対策事業費	50,995,000		21,307,000			29,688,000

県単急傾斜地崩壊危険箇所及び集中豪雨等により急傾斜地の崩壊が生じた箇所、祁答院町中武4地区外4地区の崩壊箇所を整備した。また、県営急傾斜地崩壊対策事業の市負担金を拠出した。

事 項 名	決算額	財源内訳				
		国庫支出金	県支出金	市 債	その他	一般財源
排水機場管理費	13,617,623					13,617,623
水 防 費	3,753,882					3,753,882

国土交通省委託分の8排水機場、市設置の排水ポンプ施設19機場について、排水機場管理人等の配置を行い、洪水時に対応できるような体制を整えている。

(水 門 等)

水門等については、水門管理人、管理補助員を配備し、維持管理及び操作を行なった。

水防倉庫については、向田地区の川内川堤防の質的整備に伴い移転の必要が生じた竹之馬場水防倉庫の移転を行った。

国土交通省	51
鹿児島県	40
薩摩川内市	13
合 計	104門

事 項 名	決算額	財源内訳				
		国庫支出金	県支出金	市 債	その他	一般財源
現年公共土木災害復旧事業費	88,317,554	39,253,000		18,000,000		31,064,554

平成22年度に被災した市道5件、河川14件の災害復旧工事を実施した。

5. 地域活性化・生活対策・経済危機対策

事 項 名	決算額	財源内訳				
		国庫支出金	県支出金	市 債	その他	一般財源
地域活性化・きめ細かな臨時交付金事業費	364,940,584	330,639,000				34,301,584
地域活性化・経済危機対策臨時交付金事業費	99,182,500	89,134,000				10,048,500

市民の安全、快適な生活基盤確保のため、市道の改修を行った。

6. 道路環境保全・河川景観保全対策

事 項 名	決算額	財源内訳				
		国庫支出金	県支出金	市 債	その他	一般財源
道路環境保全事業費	23,989,951		23,989,951			
河川景観保全事業費	13,785,000		13,785,000			

離職を余儀なくされた非正規労働者、中高年齢者等の失業者に対して、雇用・就業機会を創出するための新たな事業として道路・河川の伐採作業を行った。

《一般会計》

(単位：円)

区 分	合 計	財源内訳				
		国庫支出金	県支出金	市 債	その他	一般財源
予 算 額	404,135,000	41,300,000	1,245,000		29,819,000	331,771,000
決 算 額	361,895,224	3,952,000	1,245,000		31,925,148	324,773,076

1. 都市計画行政の総合的な企画及び調整に関すること

(単位：円)

事 項 名	決算額	財源内訳				
		国庫支出金	県支出金	市 債	その他	一般財源
都市計画総務費	61,771,900		87,000		16,607,457	45,077,443

都市計画事業の計画・運用に関する事務、土地利用対策要綱等に関する事務のほか、鹿児島県が策定した「長期未着手都市計画道路見直しガイドライン」等に基づく、薩摩川内市都市計画道路等の見直しを実施した。

また、川内市街部改修（大小路地区引堤）事業に併せた、都市計画道路中郷五代線の整備を推進するための測量業務等を実施したほか、一般国道3号の無電柱化整備の促進を図るため、御陵下地区景観整備計画を策定した。

2. 屋外広告物に関すること

(単位：円)

事 項 名	決算額	財源内訳				
		国庫支出金	県支出金	市 債	その他	一般財源
屋外広告物管理費	2,386,006		746,000		1,640,006	

「鹿児島県屋外広告物条例」に基づく、申請受付や違反物件の簡易除却等に関する事務を実施し、良好な景観の形成と風致の維持に努めた。
(平成13年度からの権限委譲事務)

年度	簡易除却数	許可・指導数
H19	229件(1,684枚)	502件
H20	161件(946枚)	520件
H21	250件(1,381枚)	531件
H22	134件(1,390枚)	558件

3. 川内駅周辺地区駐車場及び駐輪場に関すること

(単位：円)

事 項 名	決算額	財源内訳				
		国庫支出金	県支出金	市 債	その他	一般財源
川内駅周辺地区 駐車場管理費	13,677,685				13,677,685	

川内駅周辺地区駐車場及び駐輪場の管理については、平成16年3月から指定管理を開始し、平成21年1月からは新たな指定管理者のもと、指導・助言など行いながら適切な管理運営に努めた。

4. 土地区画整理の調整に関すること

(単位：円)

事 項 名	決算額	財源内訳				
		国庫支出金	県支出金	市 債	その他	一般財源
土地区画整理総務費	273,804,705		412,000			273,392,705
地域活性化交付金 事業費	6,335,649	3,952,000				2,383,649

土地区画整理地区内の地番照会や組合施行による土地区画整理に関する諸事務の推進に努め、また、一般会計から川内駅周辺地区土地区画整理事業特別会計及び公共用地先行取得等事業特別会計へ繰出金を支出し、円滑な事業推進を図った。

5. 景観に関すること

(単位：円)

事 項 名	決算額	財源内訳				
		国庫支出金	県支出金	市 債	その他	一般財源
景観推進費	3,919,279					3,919,279

本市のもつ景観資源を市民共通の財産として次世代へ引継ぐため、提案制度及び届出制度、各種啓発事業を実施し、景観形成の推進に努めたほか、景観重要樹木等を指定し、その保全・活用を図っている。

《川内駅周辺地区土地区画整理事業特別会計》

(単位：円)

区 分	合 計	財源内訳				
		国庫支出金	県支出金	市 債	その他	一般財源
予 算 額	586,536,000	121,150,000		106,000,000	5,559,000	353,827,000
決 算 額	500,788,260	98,512,000		88,400,000	6,210,850	307,665,410

1. 川内駅周辺地区土地区画整理事業の推進

(単位：円)

事 項 名	決算額	財源内訳				
		国庫支出金	県支出金	市 債	その他	一般財源
川内駅周辺地区土地区画整理事業費	318,920,824	98,512,000		88,400,000	6,210,850	125,797,974

川内駅周辺地区土地区画整理事業は、換地計画に係る出来形確認測量等業務委託を行ったほか、横馬場・田崎線等の道路築造及び支障物件の移設補償等を実施した。

2. 公債費

(単位：円)

事 項 名	決算額	財源内訳				
		国庫支出金	県支出金	市 債	その他	一般財源
長期債償還元金	157,477,126					157,477,126
長期債償還利子	24,390,310					24,390,310

長期債元金及び利子を償還した。

《公共用地先行取得等事業特別会計》

(単位：円)

区 分	合 計	財源内訳				
		国庫支出金	県支出金	市 債	その他	一般財源
予 算 額	18,440,000					18,440,000
決 算 額	18,434,770					18,434,770

公債費

(単位：円)

事 項 名	決算額	財源内訳				
		国庫支出金	県支出金	市 債	その他	一般財源
長期債償還元金	17,171,679					17,171,679
長期債償還利子	1,263,091					1,263,091

川内駅周辺地区土地区画整理事業を円滑に推進するため、複合拠点施設用地を先行取得した際の縁故資金借入に伴う長期債元金及び利子を償還した。

《一般会計》

(単位：円)

区 分	合 計	財源内訳				
		国庫支出金	県支出金	市 債	その他	一般財源
予 算 額	1,812,264,000				200,000,000	1,612,264,000
決 算 額	1,798,393,542				200,000,000	1,598,393,542

1. 土地区画整理事業の推進

(単位：円)

事 項 名	決算額	財源内訳				
		国庫支出金	県支出金	市 債	その他	一般財源
土地区画整理総務費	1,793,111,258				200,000,000	1,593,111,258
埋蔵文化財発掘調査事業費	5,282,284					5,282,284

土地区画整理総務費では、天辰第一地区土地区画整理事業特別会計への繰出及び(仮称)天辰第二地区土地区画整理事業の事業着手に向けた測量作業及び環境影響評価業務等を行った。

埋蔵文化財発掘調査事業費では、天辰第一地区内の天辰寺前古墳に係る調査業務を行った。

《天辰第一地区土地区画整理事業特別会計》

(単位：円)

区 分	合 計	財源内訳				
		国庫支出金	県支出金	市 債	その他	一般財源
予 算 額	2,496,361,000	256,780,000	13,936,000	259,700,000	106,959,000	1,858,986,000
決 算 額	2,159,560,197	161,820,000	7,666,000	183,700,000	92,154,005	1,714,220,192

1. 天辰地区土地区画整理事業の推進

(単位：円)

事 項 名	決算額	財源内訳				
		国庫支出金	県支出金	市 債	その他	一般財源
天辰第一地区土地 区画整理事業費	868,440,546	161,820,000	7,666,000	183,700,000	92,154,005	423,100,541

天辰第一地区土地区画整理事業は、区域面積が75.4ha、事業費が18,156,000千円の全体計画で事業を実施している。

平成22年度は、建物調査等の業務委託、道路築造・造成・整地・橋梁等の工事、建物等の移転補償を行った。

その結果、平成23年3月末までの進捗率は、事業費ベースで約77%である。

2. 公債費

(単位：円)

事 項 名	決算額	財源内訳				
		国庫支出金	県支出金	市 債	その他	一般財源
長期債償還元金	1,233,171,778					1,233,171,778
短期債償還利子	57,947,873					57,947,873

長期債元金及び利子を償還した。

《入来温泉場地区土地区画整理事業特別会計》

(単位：円)

区 分	合 計	財源内訳				
		国庫支出金	県支出金	市 債	その他	一般財源
予 算 額	1,034,939,000	348,694,000		233,700,000	40,017,000	412,528,000
決 算 額	732,575,607	218,199,000		142,200,000	30,029,868	342,146,739

1. 入来温泉場土地区画整理事業の推進

(単位：円)

事 項 名	決算額	財源内訳				
		国庫支出金	県支出金	市 債	その他	一般財源
入来温泉場地区 土地区画整理事業費	685,139,975	218,199,000		142,200,000	30,029,868	294,711,107

温泉場土地区画整理事業は、建物等調査業務委託、道路築造工事、街区造成工事及び建物等移転等補償を行った。

2. 公債費

(単位：円)

事 項 名	決算額	財源内訳				
		国庫支出金	県支出金	市 債	その他	一般財源
長期債償還元金	38,162,817					38,162,817
長期債償還利子	9,272,815					9,272,815

長期債元金及び利子を償還した。

課所名	建築住宅課
-----	-------

(単位：円)

区 分	合 計	財源内訳				
		国庫支出金	県支出金	市 債	その他	一般財源
予 算 額	451,793,000	31,680,000	12,935,000		345,309,000	61,869,000
決 算 額	427,938,385	29,969,000	17,593,405		321,213,197	59,162,783

1. 建築指導等に関する事業

(単位：円)

事 項 名	決算額	財源内訳				
		国庫支出金	県支出金	市 債	その他	一般財源
建築指導費	846,230		249,680		596,550	
耐震改修促進事業費	180,000	90,000				90,000
市有建築物耐震改修事業費(耐震診断)	11,419,000		3,684,000			7,735,000
緊急雇用創出事業臨時特例基金事業費	660,308		656,408			3,900

建築物の関係法令に基づく一定規模の建築物等の申請については、審査及び検査を行い、建築基準法の規定に違反しないよう指導に努めた。また、緊急雇用創出事業により、建築基準法に基づく道路台帳等の整備を実施した。民間木造住宅の耐震診断補助事業については、3件実施した。

さらに、建築物の耐震診断の促進に関する法律及び市建築物耐震改修促進計画に基づき、5施設の耐震診断を実施した。

○民間木造住宅耐震診断補助

件数	補助額
3	180,000

○審査・検査受付件数(計画変更を含む)

種別	件数
審 査	
建築物	225
工作物	10
検 査	
建築物	171
工作物	10
計	416

○建築確認等申請受理件数(県への進達分)

種別	件数
専用住宅	1
併用住宅	0
共同住宅	10
その他建築物	33
工作物等その他	45
計	89

○市有建築物耐震診断

物件	委託料
川内文化ホール	4,044,000
東郷支所庁舎	1,397,000
樋脇公民館	1,121,000
里支所庁舎	2,127,000
甌島敬老園	2,730,000
計	11,419,000

2. 市営住宅の居住環境改善のための維持管理

(単位：円)

事 項 名	決算額	財源内訳				
		国庫支出金	県支出金	市 債	その他	一般財源
住宅維持補修費	41,202,878				41,202,878	
住宅管理費(住宅)	216,366,912	3,143,000	507,000		212,716,912	
住宅管理費(建築)	78,083,728		11,386,871		66,696,857	
市営住宅使用料等滞納整理推進事業費	735,137		719,446			15,691
計	336,388,655	3,143,000	12,613,317		320,616,647	15,691

市営住宅の入居者に、健全な居住環境提供のため、住宅の修繕を実施し、維持管理に努めた。

○本支所別住宅管理戸数

平成23年3月31日現在

	市営住宅	一般住宅	特公賃住宅	計
本庁	1,273	8	8	1,289
樋脇支所	144	9	0	153
入来支所	174	6	2	182
東郷支所	175	30	0	205
祁答院支所	87	79	43	209
里支所	38	21	0	59
上甌支所	51	36	0	87
下甌支所	94	24	0	118
鹿島支所	41	13	0	54
計	2,077	226	53	2,356

○市営住宅の維持補修費

(単位：円)

本支所別	修繕補修		畳・ふすま張替え		合計	
	件数	金額	件数	金額	件数	金額
本庁	(318)	(19,994,673)	119	6,378,977	119	6,378,977
樋脇支所	66	4,785,275	15	925,984	81	5,711,259
入来支所	55	2,628,125	12	670,717	67	3,298,842
東郷支所	60	2,261,393	10	546,839	70	2,808,232
祁答院支所	55	4,165,973	26	1,472,331	81	5,638,304
里支所	36	2,114,852	8	611,414	44	2,726,266
上甌支所	21	1,131,618	12	1,409,067	33	2,540,685
下甌支所	47	3,457,453	10	1,319,493	57	4,776,946
鹿島支所	21	1,649,830	12	1,116,318	33	2,766,148
計	361	22,194,519	224	14,451,140	585	36,645,659

() 内の本庁分は、指定管理者執行分。計には含めず。

3. 既設公営住宅の改善事業

(単位：円)

事項名	決算額	財源内訳				
		国庫支出金	県支出金	市債	その他	一般財源
公営住宅ストック総合改善事業費	76,881,992	25,956,000				50,925,992

市が管理する市営住宅は、平成22年度に策定した「薩摩川内市公営住宅等長寿命化計画」を基に、建替、個別改善及び維持管理の活用手法により整備を進めてきている。

なかでも、個別改善については、共用部分（外壁、屋上、階段室）の改善と、トイレの水洗化及び老朽化した浄化槽の改修を重点目標として、平成18年度から年次的に改善を行ってきている。

なお、平成22年度については、川内地域の高江住宅において、住環境の改善のため、各住戸のトイレ水洗化工事を実施した。

○事業内容

住宅名	工事内容
高江住宅	トイレ水洗化工事 (浄化槽本体) (屋外幹線) (住戸改善1工区) (住戸改善2工区)

4. がけ地近接等危険住宅の移転促進事業

(単位：円)

事項名	決算額	財源内訳				
		国庫支出金	県支出金	市債	その他	一般財源
危険住宅移転促進費	1,562,200	780,000	390,000			392,200

住宅に近接するがけの崩壊による災害から市民の生命財産を守るため、がけ地近接等危険住宅移転事業として補助金を交付し、危険住宅の入居者を移転させ、当該危険住宅の解体・除却を実施した。

○ 補助実績一覧表

管内別	除却費		建物取得費		土地取得費		計	
	件数	補助額	件数	補助額	件数	補助額	補助者数	補助額
本庁	2	1,560,000	0	0	0	0	2	1,560,000
計	2	1,560,000	0	0	0	0	2	1,560,000

課所名	用地課
-----	-----

(単位：円)

区 分	合 計	財源内訳				
		国庫支出金	県支出金	市 債	その他	一般財源
予 算 額	294,336,000		99,675,000		450,000	194,211,000
決 算 額	288,567,801		99,675,000		651,400	188,241,401

1. 地籍調査事業の充実

(単位：円)

事 項 名	決算額	財源内訳				
		国庫支出金	県支出金	市 債	その他	一般財源
地籍調査事務費	219,224,195		99,675,000		651,400	118,897,795

地籍調査事業

国土調査法に基づき土地の所在，利用形態を明らかにして地籍の明確化を図り，土地行政の基礎資料にするとともに，公租公課等の負担の公平化，土地に関する紛争の防止等を目的に早い地区で昭和36年度から実施している。すでに完了している地区は川内，樋脇，東郷，里，上甌，下甌，鹿島の7地区である。

平成22年度は，入来，祁答院の2地区の調査並びに平成21年度調査地区の認証事務等を実施した。

事業の施行状況

調 査 地 区	面 積	事 業 費
入来，祁答院	7.87 Km ²	219,224,195円

年間事業実施状況

期 間	事 業 内 容	適 用
5月～6月	推進委員会・地元説明会	平成22年度調査地区
6月～1月	一筆地調査及び調査図作成	平成22年度調査地区
7月～3月	多角点及び細部測量	平成22年度調査地区
10月～1月	地籍図及び地籍調査簿を登記所送付	平成20年度調査地区
2月	閲覧	平成21年度調査地区
3月	認証請求	平成21年度調査地区

平成22年度実績と全体計画

全体計画	調査済地区及び面積		進捗率 (%)	平成22年度～平成23年度			
	地 区	面 積 Km ²		区 分	調査面積	地 区	作業内容
昭和36年～ 要調査面積 627.82 Km ²	川内	244.42	100	平成22年度	Km ² 7.87	入来 祁答院	地籍調査票 調査素図 名寄台帳作成 一筆地調査 調査図作成
	入来	54.50	91.40				
	東郷	76.80	100				
	祁答院	65.39	95.49				
	下甌	56.75	100	平成23年度	Km ² 5.02	入来 祁答院	図根多角測量 地籍細部測量 認証事務 地籍簿作成 地籍図作成
	樋脇	62.45	100				
	里	15.91	100				
	上甌	35.12	100				
	鹿島	8.26	100				
	合計	619.60	98.69				

2. 土地の取得及び登記の促進

(単位：円)

事 項 名	決算額	財源内訳				
		国庫支出金	県支出金	市 債	その他	一般財源
用地管理事務費	69,343,606					69,343,606

(1) 公共嘱託登記事業

市道及び農道等の敷地で，道路用地として分筆されずに個人名義となっている土地について，土地調査・測量・分筆・所有権移転までの事務を公共嘱託登記協会へ委託して行った。

(単位：円)

地区	区分	路線名等	登記済筆数	決算額
川内		市道高江・内場 外2路線	3 筆	1,043,522
		農道高山1号線 外2路線	6	1,738,753
		筆界未定解消作業 (坪塚公園)	3	509,722
樋脇里		市道樋掛・鍋原線 外1路線	5	2,186,887
		市道里14号線	6	706,502
上甕		筆界未定解消作業 (中津教職員住宅敷地)	1	664,591
合計			24	6,849,977

(2) 嘱託登記事務に関すること

地区	区分	課所名	用地物件等	処理筆数	処理件数
川内 (甕四地区含む)		建設整備課	市道前田・小田線道路用地ほか	48 筆	126 件
		建設維持課	市道久住・長野線道路用地ほか	33	95
		都市計画課	川内駅周辺土地区画整理に伴う分筆	1	1
		建築住宅課	抵当権抹消	1	1
		耕地課	農道喜入2号線ほか	22	54
		林務水産課	市有地交換用地	1	2
		天辰区画整理推進室	市道天辰・皿山1号線道路整備事業用地ほか	2	4
		用地課	農道茶円1号線(地目変更)ほか	634	803
		財産活用推進課	普通財産売買ほか	32	51
		企画政策課	旧樋脇高校教職員住宅(所有権移転)	1	2
		収納対策課	差押解除	6	6
		環境課	蘭傘田池環境保全対策事業に係る土地取得	1	2
		環境施設整備室	市道永田・大江島線道路改良事業用地	1	2
		教育部文化課	史跡清色城跡保存事業	14	19
		教育部教育総務課	教職員住宅所有権移転	1	6
		下水道課	漁業集落環境整備事業(手打地区事業用地)	2	4
		消防局	消防団車庫詰所事業用地	1	1
		里支所産業建設課	養殖場建設事業用地(承継)ほか	2	6
		鹿島支所	庁舎用地(所有権移転(承継)・地目変更)ほか	210	219
		下甕支所産業建設課	瀬々野浦地区移動通信鉄塔施設事業用地ほか	1	4
小計				1,014	1,408
樋脇		産業建設課(市道)	市道武田・水戸線道路用地ほか	8	58
		産業建設課(その他)	市有地払下	1	2
		市民生活課	田代ニュータウンほか	3	14
小計				12	74
入来		産業建設課(市道)	市道栗下・中山線道路用地ほか	22	103
		産業建設課(水路)	前宇都川内地区ほか	5	10
		産業建設課(林道)	林道中須線道路用地ほか	4	33
		産業建設課(農道)	農道上小平・亀堂線道路用地ほか	1	2
		市民生活課(その他)	あさひ団地分譲	3	3
		産業建設課	国有財産譲与分(里道・水路等)所有権移転	146	392
小計				181	543
東郷		産業建設課(市道)	市道鳥丸線道路用地ほか	22	57
		産業建設課(林道)	林道永山線道路用地ほか	22	335
		市民生活課(その他)	防火水槽用地	1	1
		産業建設課(その他)	水道用地等	4	7
小計				49	400
祁答院		産業建設課(市道)	市道木原・小牧線道路用地ほか	18	40
		産業建設課(林道)	林道大村・大谷線ほか	39	172
		産業建設課(農道)	農道西小牧3号線	1	2
		産業建設課(その他)	旧町・村名義を薩摩川内市へ承継	13	13
		市民生活課(その他)	市有地払下	3	4
小計				74	231
計				1,330	2,656

注 処理件数については、分筆、名義人表示変更、所有権保存、所有権移転、所有権移転(相続)及び地目変更等をそれぞれ1件として計上した数である。

(3) 用地取得(予算執行委託分)に関すること

委託課	取得物件	路線数	筆数
建設整備課	市道前田・小田線道路用地ほか	11	47
建設維持課	市道久住・長野線事業用地ほか	5	9
天辰区画整理推進室	市道天辰・皿山1号線ほか	2	2
合計		18	58

(単位：円)

区 分	合 計	財源内訳				
		国庫支出金	県支出金	市 債	その他	一般財源
予 算 額	1,636,011,000	637,957,000	44,737,000	55,200,000	2,770,900	895,346,100
決 算 額	1,588,895,433	582,957,000	44,449,137	55,200,000	4,735,517	901,553,779

1. 常備消防体制の強化

(単位：円)

事 項 名	決算額	財源内訳				
		国庫支出金	県支出金	市 債	その他	一般財源
常備消防一般管理費	1,168,129,840	503,080,000	166,000		4,250,747	660,633,093
常備消防車両管理費	18,514,386				454,805	18,059,581
常備消防施設費	13,043,520					13,043,520
常備消防車両等購入費	70,639,406	9,861,000	28,000,000	23,200,000		9,578,406
地域活性化・経済危機 対策臨時交付金事業費	68,390,900	60,867,000				7,523,900
緊急雇用創出事業 臨時特例基金事業費	6,619,723		6,583,137			36,586

常備消防施設の整備充実、救急救助体制の充実強化、消防職員の資質の向上、予防行政の充実と地域住民等への防火安全指導の推進を重点施策として次の事業を行った。

- ・ 東部消防署車庫新築工事
- ・ 東部消防署・西部消防署訓練塔改修工事
- ・ 簡易型携帯IP位置情報システム構築業務委託
- ・ 構内電話交換機購入
- ・ 東部消防署災害対応特殊水槽付消防ポンプ自動車購入
- ・ 西部消防署泡原液搬送車購入

【地域活性化・経済危機対策臨時交付金事業にて実施】

- ・ 西部消防署大型化学消防車購入

火災・救急・救助発生件数 (単位：件)

年	火 災	救 急	救 助
21年中	82	3,767	50
22年中	63	3,724	58
比 較	△ 19	△ 43	8

消防職員の派遣研修人数 (単位：人)

年度	消防大学校	県消防学校	その他の研修
21年度	2	16	19
22年度	2(1)	21	17
比 較	0	5	△ 2

※ () については県予算

【緊急雇用創出事業臨時特例基金事業にて実施】

- ・ 前年度から引き続き住宅用火災警報器の設置促進及び状況調査のため臨時職員(6人)を採用し、普及促進及び維持管理について指導・啓発を実施した。また、未設置宅へ再訪問し、設置期限(平成23年5月31日まで)の周知と早期設置促進に努めた。(設置状況については下記の表を参照)

地域別設置状況

平成23年5月31日現在

地 域	訪問戸数	在宅戸数	設置戸数	未設置戸数	不在戸数	設置率
川内地域	29,472	28,043	23,588	4,455	1,429	84.1
樋脇地域	3,043	3,002	2,851	151	41	95.0
入来地域	2,400	2,383	2,326	57	17	97.6
東郷地域	2,357	2,256	2,088	168	101	92.6
祁答院地域	1,776	1,776	1,776	0	0	100.0
里地域	672	658	622	36	14	94.5
上甑地域	881	880	872	8	1	99.1
下甑地域	1,115	1,008	874	134	107	86.7
鹿島地域	243	239	238	1	4	99.6
全市合計	41,959	40,245	35,235	5,010	1,714	87.6

※緊急雇用臨時職員及び消防局職員の調査の合計

2. 非常備消防体制の強化

(単位：円)

事 項 名	決算額	財源内訳				
		国庫支出金	県支出金	市 債	その他	一般財源
非常備消防一般管理費	163,885,286				2,061	163,883,225
非常備消防車両管理費	12,301,192				27,904	12,273,288
非常備消防施設費	31,561,644	9,149,000		8,800,000		13,612,644
非常備消防車両等購入費	35,746,536		9,700,000	23,200,000		2,846,536
地域活性化交付金(きめ細かな交付金)事業費	63,000					63,000

薩摩川内市消防団の各施設及び消防水利施設の整備充実、消防団員の資質向上を図り、地域住民と一体となった防災環境づくりを目指し次の事業を行った。

- ・防火貯水槽新設工事(本庁・樋脇地域 合計5基)
- ・無蓋防火水槽有蓋化工事(本庁・東郷・祁答院地域 合計4箇所)
- ・ホース乾燥塔設置工事(川内中央北分団上川内部・浦内分団浦内部)
- ・消防ポンプ自動車購入(市比野中央分団市比野部・東郷中央分団一部)
- ・消防団員用編上靴購入(樋脇・東郷方面隊分 189足)

消防団員の派遣研修人数 (単位：人)

年度	消防大学校	県消防学校	その他の研修
21年度	0	19	84
22年度	0	20	92
比較	0	1	8

課所名	会 計 課
-----	-------

(単位：円)

区 分	合 計	財源内訳				一般財源
		国庫支出金	県支出金	市 債	その他	
予 算 額	10,562,000					10,562,000
決 算 額	9,518,186					9,518,186

1. 会計管理費

(単位：円)

事 項 名	決算額	財源内訳				一般財源
		国庫支出金	県支出金	市 債	その他	
会計管理費	9,518,186					9,518,186

2. 出納員等の配置状況 (H23.3.31現在)

(単位：人)

配置別	区分	出納員	分任出納員	現金取扱員	計
市長事務局		63	52	410	525
市長事務局以外の機関		85 (63)	87 (78)	91 (11)	263 (152)
計		148 (63)	139 (78)	501 (11)	788 (152)

()書きは、学校関係の出納員等数を再掲

3. 審査出納に関すること

- (1) 平成22年度の決算状況
平成22年度各会計歳入歳出決算書のとおりである。
- (2) 歳計現金、運用基金及び歳入歳出外現金の状況
監査委員からの例月出納検査報告書のとおりである。
- (3) 支払証票等件数の状況

区分	件 数 (件)	備 考
支 払 証 票	67,386	零精算書、戻入決定書及び支出更正書は含まない。
振 替 証 票	505	会計間、年度間の振替等

- (4) 金融機関別収納状況

区 分	件 数 (件)		金 額 (円)	
鹿 児 島 銀 行	205,659	33.73 %	10,249,458,606	63.08 %
宮 崎 銀 行	5,166	0.85 %	307,228,197	1.89 %
南 日 本 銀 行	36,580	6.00 %	1,068,116,501	6.57 %
宮 崎 太 陽 銀 行	3,832	0.63 %	116,599,654	0.72 %
熊本ファミリー銀行	5,933	0.97 %	187,985,406	1.16 %
北さつま農業協同組合	97,942	16.07 %	910,950,846	5.61 %
鹿 児 島 信 用 金 庫	3,453	0.57 %	82,882,113	0.51 %
鹿 児 島 相 互 信 用 金 庫	51,385	8.43 %	1,280,414,344	7.88 %
九 州 労 働 金 庫	1,695	0.28 %	30,642,773	0.19 %
県信用漁業協同組合連合会	8,530	1.40 %	81,629,140	0.50 %
鹿 児 島 興 業 信 用 組 合	339	0.06 %	4,992,310	0.03 %
ゆ う ち ょ 銀 行	189,114	31.01 %	1,926,355,215	11.86 %
計	609,628	100.00 %	16,247,255,105	100.00 %

(単位：円)

区 分	合 計	財源内訳				
		国庫支出金	県支出金	市 債	その他	一般財源
予 算 額	3,321,468,000	567,504,237	302,842,000	161,300,000	74,885,000	2,214,936,763
決 算 額	2,550,310,112	567,504,237	302,842,000	161,300,000	73,246,152	1,445,417,723

1. 校舎等の計画的整備・充実

(単位：円)

事 項 名	決算額	財源内訳				
		国庫支出金	県支出金	市 債	その他	一般財源
学校環境整備事業費	4,620,000		4,620,000			0
事務局管理費	597,982,744	19,168,787		26,400,000	115,535	552,298,422
校舎建設事業費	153,443,993	81,159,000		41,700,000		30,584,993
屋内運動場建設事業費	1,417,500					1,417,500
小学校諸施設整備事業費	153,074,837	121,990,800			930,000	30,154,037
小学校大規模改造事業費	229,486,938	226,838,650				2,648,288
中学校大規模改造事業費	250,552,718	112,932,000		93,200,000		44,420,718

(1) 学校施設耐震二次診断業務委託事業

本事業は、昭和56年6月以前に建築された建物について、耐震性を確認するため耐震二次診断を実施した。

小中学校校舎・屋内運動場耐震二次診断業務委託（第4工区）外4件 21,587,500円

(2) 学校施設アスベスト除去事業

本事業は、学校施設におけるアスベストの除去を行った。

教育関係施設吹付けアスベスト調査業務委託外1件 372,750円

高来小学校音楽室外吹付けアスベスト除去工事外4件 45,355,500円

(3) 校舎建設事業

本事業は、小学校の老朽化した校舎を新しい校舎に改築するものであり、川内小学校北西校舎について、耐力度調査に基づく改築を行った。

川内小学校北西校舎改築工事 外26件 152,753,943円

(4) 屋内運動場建設事業

本事業は、老朽化した屋内運動場の改築を行うものであり、築後30年以上が経過し、老朽化が激しい亀山小学校の屋内運動場について、改築を実施するための耐力度調査業務委託を行った。

亀山小学校屋内運動場耐力度調査業務委託 1,417,500円

(5) 太陽光発電設備設置事業

本事業は、校舎等学校施設に太陽光発電設備を設置するものであり、小学校10校へ10kwhの太陽光発電設備を設置した。

可愛小学校太陽光発電設備設置工事 外10件 128,050,800円

(6) 校舎及び屋内運動場大規模改造事業

本事業は、老朽化した校舎及び屋内運動場の内外装・電気設備及び給排水設備の改修、また、必要がある場合には耐震補強を行うものである。峰山小学校の屋内運動場については、築後30年以上が経過し、老朽化が激しいため大規模改造を実施するための設計業務委託を行った。

耐震診断の結果に基づき、里小学校、中津小学校及び川内北中学校の校舎、入来中学校及び東郷中学校の屋内運動場については大規模改造と耐震補強を行った。また、大馬越小学校の屋内運動場は耐震補強を行い里中学校屋内運動場については、妻壁等の構造二次部材の補強及び大規模改造を行った。

峰山小学校屋内運動場大規模改造工事設計業務委託 1,029,000円

里小学校管理教室棟耐震補強及び大規模改造工事 外2件 107,953,500円

中津小学校管理教室棟耐震補強及び大規模改造工事 外1件 92,888,000円

川内北中学校南校舎棟地震補強及び大規模改造（建築）工事 外6件 118,935,698円

入来中学校屋内運動場耐震補強及び大規模改造工事 30,768,000円

東郷中学校屋内運動場耐震補強及び大規模改造工事 12,705,000円

大馬越小学校屋内運動場地震補強（建築）工事 外2件 25,997,150円

里中学校屋内運動場構造二次部材補強及び大規模改造工事 50,925,000円

(7) 緊急雇用創出事業臨時特例基金事業

本事業により、小中学校及び幼稚園敷地内の樹木の剪定及び側溝浚渫ほか環境整備を行った。
薩摩川内市学校及び幼稚園環境整備業務委託 4,620,000円

2. 社会の変化に対応した教育の推進

(単位：円)

事 項 名	決算額	財源内訳				
		国庫支出金	県支出金	市 債	その他	一般財源
小学校近代教育設備費	60,303,959		41,800,000			18,503,959
中学校近代教育設備費	4,103,210					4,103,210

(1) 教育用パソコン整備事業

本事業は、文部科学省が定める平成12年からの整備基準を充足するように教育用コンピュータの整備を行った。

平成22年度は、小学校のコンピュータ教室用パソコンの更新を行った。

小学校	コンピューター購入台数	金 額	補 助 金 の 内 容 等	
	191台	49,350,000円	電源立地地域対策交付金	41,800,000円

(単位：円)

区 分	合 計	財源内訳				
		国庫支出金	県支出金	市 債	その他	一般財源
予 算 額	416,483,000	32,635,000	10,027,000		17,630,000	356,191,000
決 算 額	397,080,369	23,165,000	10,077,860		10,446,067	353,391,442

1. 豊かな人間性を育む学習環境と義務教育の充実

(単位：円)

事 項 名	決算額	財源内訳				
		国庫支出金	県支出金	市 債	その他	一般財源
教育指導費	20,191,327		27,000			20,164,327
教育研修費	3,751,653					3,751,653
教育育成費	39,866,307	524,000	2,465,840			36,876,467
教育派遣費	29,996,821					29,996,821
教育人事管理費	117,410					117,410
教育研究費	181,509					181,509
漁村留学制度事業費	5,928,460		3,782,000			2,146,460
特認校制度事業費	13,662,626					13,662,626
薩摩川内元気塾事業費	6,289,625					6,289,625
小中一貫教育推進事業費	12,811,295					12,811,295

学習指導要領に基づく教育課程の完全実施を目指し、特色ある学校経営、教育課程の改善、授業改善及び評価のあり方を中心に教職員の資質向上を目指して、教職員を先進地に派遣した。

小中一貫教育推進事業については、中学校入学時の学習指導や生徒指導上の課題解決を図るため、市内全16中学校区において、「4・3・2制の教育段階」、「小学校英語教育の充実」、「コミュニケーション科の充実」に取り組んだ。

文部科学省、外務省及び総務省の協力により、外国語指導助手として招致している外国青年5名と、委託契約による外国語指導助手1名を合わせた計6名を、市内小・中学校に派遣し、語学指導及び英語授業の改善・活性化を図り、また、英語力向上プラン事業として、英語技能検定試験を受験する市内中学生の検定料を負担するとともに、英語サマーキャンプ（宿泊研修）等を実施し、英語力の向上を図った。

薩摩川内元気塾事業においては、将来、薩摩川内市に大いなる元気を与え、貢献してくれる人材を育成する目的で、卒業生や県内外で活躍している著名人などの講演会等を合計167回開催した。

また、新たに取り組んだ甌アイランドウォッチング事業では、本土区域の児童が一日遠足等の機会を活用して甌島区域を訪問し、学術的にも価値のある豊かで美しい自然や伝統文化にふれ、ふるさと薩摩川内を深く理解する学習の充実と、児童の健全な育成を図り、本市一体感の醸成に寄与した。

○教職員研修派遣実績

(単位：人，円)

学 校 数	派遣人員	研修先	補助額	主な研究会等名
36校 (26小 10中)	51人	北海道，東京，神奈川， 埼玉，京都，広島，高 知，福岡，長崎，佐賀， 熊本，県内	1,940,000	小中一貫教育全国サミットin品川 大学附属小・中学校研究発表会 全日本・九州校長会研究協議大会 事務職員研修会 等

○小学校英語教育への講師派遣

派遣校数	時間 (h)	金額 (円)
全45校	1,490	5,960,000

○コミュニケーション科時数 (単位：h)

区分	学年	年間時数
小学校	第1学年	15
	第2学年	15
	第3学年	35
	第4学年	35
	第5学年	60
	第6学年	60
	小学校計	220
中学校	第1学年	60
	第2学年	60
	第3学年	60
	中学校計	180
合計		400

○外国語指導助手派遣等に要した経費

区分	金額(円)
報酬, 共済費(5人分)	22,771,496
旅費(研修, 学校訪問等)	1,030,910
その他(需用費, 負担金等)	694,415
委託料(外国語指導助手1人分)	5,500,000
計	29,996,821

○外国語指導助手の派遣状況 (単位：日)

派遣学校数	派遣日数	月平均訪問日数(1校)
45全小学校	472	1.2
16全中学校	569	3.6

○英語技能検定受験状況 (単位：人)

区分	2級	準2級	3級	4級	5級	計
受検者数	18	209	910	1,542	1,445	4,124
合格者数	2	24	215	606	800	1,647

○研修会等開催状況

期日(期間)	会場	対象者	事業の内容
6月3日～9月17日	市文化ホール	15人(研究委員教諭等)	市小学校英語活動指導計画・教材研究委員会
8月17～19日	少年自然の家	60人(児童生徒希望者)	英語サマーキャンプin寺山
10月10日	県市町村自治会館	1人(出場者)	県中学校英語暗唱・弁論大会
10月15日	海陽中学校	10人(甌島区域各中学校代表)	甌島区域市中学校英語発表会
10月19日	国際交流センター	56人(本土区域各中学校代表)	本土区域市中学校英語発表会

○薩摩川内元気塾実施状況 (単位：回, 人, 円)

学校数(規模別)		回数	講師数	委託料
本土区域	単独実施校(児童生徒数約250人以上) 120,000円×10校	44	149	1,200,000
	単独実施校(児童生徒数約250人未満) 110,000円×23校	71	71	2,530,000
	複数実施校 140,000円×7校	22	51	980,000
甌島区域	単独実施校 140,000円×7校	21	21	980,000
	合同開催校 150,000円×3校	9	10	450,000
合計		167	302	6,140,000

○甌アイランドウォッチング事業実施状況 (単位：校, 人, 円)

実施月	参加校数	参加児童数	補助金額
5	10	290	1,071,486
7	6	176	269,625
10	14	685	1,188,969
11	2	50	95,160
合計	32	1,201	2,625,240

2. 教育相談体制の充実

(単位：円)

事項名	決算額	財源内訳				
		国庫支出金	県支出金	市債	その他	一般財源
心の教室相談員配置事業費	1,422,507					1,422,507
スクールカウンセラー配置事業費	2,188,920		2,149,020			39,900
子どものサポート体制整備事業費	2,093,453		1,100,000			993,453

児童・生徒の心の悩み等や不登校対策に対する相談体制の充実と機能強化を図るため、高度な専門的知識と経験を有する相談員等を配置した。

○心の教室相談員配置状況

学校数	時間 (h)
7校	1,425

○スクールカウンセラー配置状況

学校数	時間 (h)
7校	360

○子どものサポート体制整備事業実施状況

開設所	開設日数(日)
中央公民館スマイルルーム	183

3. 児童・生徒の就学援助と遠距離通学費等助成

(単位：円)

事項名	決算額	財源内訳				
		国庫支出金	県支出金	市債	その他	一般財源
小学校扶助費	48,069,997	2,875,000				45,194,997
中学校扶助費	47,738,249	1,100,000				46,638,249

就学困難な児童・生徒に対し就学援助を行った。

遠距離通学費については、各地域の支給要綱等に基づき助成を行ったほか、修学旅行補助金については、市補助金等交付要綱に基づき助成を行った。

(単位：人, 円)

区分		支給人員	平均額	支給額
小学校	就学援助費	627	53,165	33,334,319
	特別支援教育就学奨励費	68	26,058	1,771,922
	遠距離通学費	64	3,425	219,200
	修学旅行補助金	86	13,251	1,139,600
	小計	845		36,465,041
中学校	就学援助費	359	82,632	29,665,013
	特別支援教育就学奨励費	30	43,484	1,304,508
	遠距離通学費	130	41,254	5,363,020
	修学旅行補助金	38	24,412	927,641
	遠距離通学生徒通学費補助金	6	10,000	60,000
小計	563		37,320,182	
合計		1,408		73,785,223

4. 就園援助体制等の充実

(単位：円)

事項名	決算額	財源内訳				
		国庫支出金	県支出金	市債	その他	一般財源
幼稚園就園奨励事業費	77,490,000	18,327,000	554,000			58,609,000
幼稚園扶助費	12,198,804				776,600	11,422,204

国の幼稚園就園奨励事業に基づき保育料等の減免措置を行うために、私立幼稚園の設置者に補助を行ったほか、公立幼稚園の保護者に対し保育料等の減免を行った。

また、鹿児島県多子世帯保育料等軽減事業に基づき、私立幼稚園就園奨励費補助金の対象園児で第3子以降の園児の保護者に対し、保育料自己負担軽減のため補助金の交付を行った。

認可保育所のない甕島地域の4公立幼稚園においては、子育て支援の観点から預かり保育を実施した。

○私立幼稚園就園奨励費補助金（減免内訳） (単位：人，円)

幼稚園名	人員	金額	幼稚園名	人員	金額
川内聖母幼稚園	123	14,596,300	神村学園附属幼稚園	3	423,600
みくに幼稚園	75	8,707,600	宮之城聖母幼稚園	1	43,600
のぞみ幼稚園	79	9,610,500	阿久根めぐみ幼稚園	2	267,800
鹿児島純心女子大学附属純心幼稚園	146	13,395,400			
川内幼稚園	176	18,574,300	計	695	76,383,000
青山幼稚園	90	10,763,900			

○公立幼稚園保育料等減免内訳 (単位：人，円)

幼稚園名	人員	金額	幼稚園名	人員	金額	幼稚園名	人員	金額
八幡幼稚園			ひわき幼稚園	12	251,400	里幼稚園	9	296,000
高城中央幼稚園	2	50,000	いりき幼稚園	4	116,300	中津幼稚園	6	167,000
城上幼稚園	4	138,000	東郷幼稚園	14	304,600	手打幼稚園	5	160,000
亀山幼稚園	19	598,100	祁答院幼稚園	8	218,000	かのこ幼稚園	9	233,000
						計	92	2,532,400

○私立幼稚園多子世帯保育料等軽減事業補助金 (単位：人，円)

幼稚園名	人員	金額	幼稚園名	人員	金額
川内聖母幼稚園	10	276,200	鹿児島純心女子大学附属純心幼稚園	2	34,600
みくに幼稚園	4	126,900	川内幼稚園	9	315,100
のぞみ幼稚園	5	170,400	青山幼稚園	4	183,800
			計	34	1,107,000

○預かり保育実施状況 (単位：日，人)

幼稚園名	実施日数	延べ利用 園児数	幼稚園名	実施日数	延べ利用 園児数
里幼稚園	190	2,132	手打幼稚園	184	563
中津幼稚園	190	734	かこの幼稚園	185	454
			合計	749	3,883

5. 奨学金制度の充実

(単位：円)

事項名	決算額	財源内訳				
		国庫支出金	県支出金	市債	その他	一般財源
奨学育英事業費	971,000				21,111	949,889

有用な人材の育成に資するため、能力があるにもかかわらず、経済的理由により修学が困難な者に対して特別奨学資金を支給したほか、奨学資金貸付基金から9名の奨学生に対し、奨学資金の貸付を行った。

○特別奨学基金運用状況 (単位：人，円)

前年度末現在高	本年度 積立額	本年度 支給額	本年度増減額	一般財源 から補填	本年度末 現在高
15,527,000	11,000	960,000	△949,000	949,000	15,527,000

本年度積立額				本年度支給実績		
基金利子	一般財源	寄附金	計	支給月額	支給者数	支給額
10,111	889		11,000	10,000	8	960,000

(高等学校別支給対象者数)

- ・薩摩中央高等学校・・・ 2名
- ・川内高等学校・・・ 2名
- ・れいめい高等学校・・・ 2名
- ・川内商工高等学校・・・ 2名

○奨学資金貸付基金運用状況 (単位：人，円)

前年度末現在高	本年度繰入金		当該年度 返還免除	本年度末 現在高
	(利子収入分)	(一般会計繰出分)		
196,754,000	0	0	0	196,754,000

貸付月額	貸付者数	本年度貸付額	貸付総額
10,000 ～ 50,000	9	2,256,000	75,978,379

年度末 運用残高	本年度中 返還額	過誤納金 還付
120,775,621	15,981,560	84,000

(学校種別貸付対象者数)

- ・高等学校・・・ 4名
- ・専修学校・・・ 1名
- ・大学・・・ 4名

6. 児童・生徒等の健康管理及び体育的活動の充実

(単位：円)

事 項 名	決算額	財源内訳				
		国庫支出金	県支出金	市 債	その他	一般財源
学校保健体育運営 管理費	52,384,506	339,000				52,045,506
日本スポーツ振興 センター共済給付 事業費	14,203,736				9,548,356	4,655,380
学校野外鍛錬推進 事業費	476,045				100,000	376,045
各種大会運営費	1,366,995					1,366,995
日中友好スポーツ 等交流事業費	3,679,124					3,679,124

児童・生徒及び教職員の健康診断等の実施による健康管理体制の充実と、各種大会等を通じた児童生徒の体力向上を図ったほか、学校の管理下における児童生徒の災害に係る日本スポーツ振興センター共済給付金の給付を行った。

○日本スポーツ振興センターに係る災害給付状況

(単位：件，円)

区 分	4月	5月	6月	7月	8月	9月
給付件数	47	30	55	49	47	23
給付額	577,924	221,616	595,871	475,251	404,435	454,171
10月	11月	12月	1月	2月	3月	計
42	32	47	38	81	57	548
1,024,703	259,065	345,426	273,842	756,629	464,463	5,853,396

(単位：円)

区 分	合 計	財源内訳				
		国庫支出金	県支出金	市 債	その他	一般財源
予算額	253,295,000	16,717,000			250,000	236,328,000
決算額	251,598,752	16,769,487			260,000	234,569,265

1. 社会教育の充実

(単位：円)

事 項 名	決算額	財源内訳				
		国庫支出金	県支出金	市 債	その他	一般財源
社会教育管理費	228,395,206	16,769,487			40,000	211,585,719

※国庫支出金については、川内川激甚災害対策特別緊急事業埋蔵文化財発掘調査業務委託金(人件費)に伴う充当

- ・社会教育管理費
社会教育委員の会、社会教育功労者の表彰等、社会教育の推進に努めた。

2. 各種教育活動の充実

(単位：円)

事 項 名	決算額	財源内訳				
		国庫支出金	県支出金	市 債	その他	一般財源
社会教育振興費	5,424,920					5,424,920

- ・成人教育事業費
PTA、女性団体等の社会教育団体に対し補助金を支出し団体の育成を図った。また、女性、高齢者等の指導者の研修会を開催し育成に努めた。
- ・家庭教育事業費
幼稚園、小・中学校において家庭教育学級を開設した。また、家庭教育学級ブロック別講演会や家庭教育学級公開学習研修会を開催し、親自身の学ぶ機会の充実に努めた。
乳幼児教育、子育て支援を図るため、子育てサポーターの養成や子育てサロンを開設した。

◎PTAの状況

地域名	小学校		中学校		高等学校		計	
	単P	会員数	単P	会員数	単P	会員数	単P	会員数
川内	19	3,655	7	2,120	2	1,877	28	7,652
樋脇	4	300	1	165			5	465
入来	4	218	1	143	1	404	6	765
東郷	5	311	1	155			6	466
祁答院	4	196	1	107			5	303
里	1	62	1	43			2	105
上甑	2	48	1	32			3	80
下甑	5	170	2	76			7	246
鹿島	1	16	1	23			2	39
計	45	4,976	16	2,864	3	2,281	64	10,121

◎家庭教育学級の状況

地域名	幼稚園			小学校			中学校			計		
	学級	回	学級生数	学級	回	学級生数	学級	回	学級生数	学級	回	学級生数
川内	4	33	186	19	186	971	7	72	832	30	291	1,989
樋脇	1	10	39	4	39	246	1	7	20	6	56	305
入来	1	6	40	4	33	366	1	11	259	6	50	665
東郷	1	9	99	5	43	145	1	13	140	7	65	384
祁答院	1	10	27	4	41	205	1	8	96	6	59	328
里	1	8	50	1	8	50	1	9	47	3	25	147
上甑	1	8	44	2	17	63	1	8	22	4	33	129
下甑	2	21	181	5	59	218	2	13	121	9	93	520
鹿島				1	8	24	1	11	22	2	19	46
計	12	105	666	45	434	2,288	16	152	1,559	73	691	4,513

◎家庭教育学級公開学習研修会等

講演会・研修会名	回数	参加者	対象
家庭教育学級中央ブロック講演会	1	349	家庭教育学級生 P T A関係者 学校関係者等
家庭教育学級東ブロック講演会	1	159	
家庭教育学級西ブロック講演会	—	—	
家庭教育学級公開学習研修会	1	404	

※西ブロックについては、船欠航のため開催中止。

3. 青少年の健全育成

(単位：円)

事 項 名	決算額	財源内訳				
		国庫支出金	県支出金	市 債	その他	一般財源
青少年対策費	17,778,626				220,000	17,558,626

・青少年育成事業費

自然の中で、集団活動体験や交流活動を通して、心豊かな青少年を育成するため「青少年フレッシュ体験事業」、「青少年海外派遣事業」などを実施した。また、青少年育成市民会議では、次代を担う青少年の健全育成とあいさつポスター及び標語作品を募集し、優秀作品の表彰・展示を行った。

子ども会育成連絡協議会への補助をはじめ、子ども会の育成や指導者育成を行った。

・成人式開催事業費

将来を担う青年を祝うため、成人式を開催した。

・少年愛護センター事業費

少年愛護センターを設置し、青少年の電話相談（68件）、街頭補導（231日、266回）などを行った。

課所名	中央公民館
-----	-------

(単位：円)

区 分	合 計	財源内訳				
		国庫支出金	県支出金	市 債	その他	一般財源
予算額	210,138,000	66,000,000	4,780,000		2,856,000	136,502,000
決算額	182,781,659	37,642,000	4,077,000		3,781,404	137,281,255

1. 中央公民館の管理

(単位：円)

事 項 名	決算額	財源内訳				
		国庫支出金	県支出金	市 債	その他	一般財源
中央公民館費	68,233,311				3,781,404	64,451,907

- 中央公民館費
公民館運営審議会の開催や中央公民館の施設管理に努めた。
また、中央公民館等において高齢者をはじめ、成人、青少年等生涯各期に応じた学習機会を提供した。
まなびねっとセンターでは、パソコン操作に関する様々な相談や学習に応じた。
(来訪相談654人 電話相談188人)
- 中央公民館維持補修費
中央公民館の補修並びに受水槽等の改修工事を行った。

2. 地域公民館の管理

(単位：円)

事 項 名	決算額	財源内訳				
		国庫支出金	県支出金	市 債	その他	一般財源
地域公民館費	72,615,848		4,077,000			68,538,848

- 地域公民館費
各地域公民館の施設管理に努めた。
また、地域公民館等において高齢者をはじめ、成人、青少年等生涯各期に応じた学習機会を提供した。
- 地域公民館維持補修費
地域公民館の補修並びに下甌公民館調理室等の改修工事を行った。また、上甌コミュニティセンターのバリアフリー対策工事を行った。

◎中央公民館・地域公民館での主催講座開催状況

館名	高齢者	成人	青少年	計	受講者数
中 央	3	25	7	35	671
樋 脇	2	4		6	99
入 来	4	3	3	10	270
東 郷	5	2	2	9	291
祁答院	1	8		9	153
里		4		4	70
上 甌	1	2		3	60
下 甌		5	2	7	79
鹿 島		5	1	6	94
計	16	58	15	89	1,787

※ 親子対象講座は、青少年講座で計上。

3. 地域活性化交付金事業による公民館の管理

(単位：円)

事 項 名	決算額	財源内訳				
		国庫支出金	県支出金	市 債	その他	一般財源
地域活性化・ 経済危機対策臨時 交付金事業費	41,932,500	37,642,000				4,290,500

入来公民館外3地域公民館において、エレベーターを設置した。

課所名	文化課
-----	-----

(単位：円)

区 分	合 計	財源内訳				
		国庫支出金	県支出金	市 債	その他	一般財源
予 算 額	247,954,000	69,694,000	11,533,000		18,337,000	148,390,000
決 算 額	242,569,818	52,500,064	11,425,000	14,000,000	14,332,558	150,312,196

1. 文化財の調査保存、整備及び活用

(単位：円)

事 項 名	決算額	財源内訳				
		国庫支出金	県支出金	市 債	その他	一般財源
文化財保護事業費	16,224,499		4,048,000		411,276	11,765,223
恐竜化石活用事業費	2,084,971		1,459,000			625,971

歴史的文化遺産を保護し、保存・活用等の事業を実施した。

また、甕島において、恐竜講演会や化石発掘体験会を開催することにより地域活性化を図った。

- ・埋蔵文化財確認調査事業
- ・郷土芸能保存奨励事業補助金（60団体分）

2. 清色城跡の保存・整備

(単位：円)

事 項 名	決算額	財源内訳				
		国庫支出金	県支出金	市 債	その他	一般財源
清色城跡保存整備事業費	3,759,932	2,720,000	170,000			869,932

国指定史跡「清色城跡」用地を取得するとともに散策道等の簡易整備を行った。

- ・用地購入（1筆：7,391㎡）

3. 入来伝統的建造物群保存地区の保存・整備

(単位：円)

事 項 名	決算額	財源内訳				
		国庫支出金	県支出金	市 債	その他	一般財源
伝統的建造物群保存整備事業費	6,701,072	3,135,000	110,000			3,456,072
旧増田家住宅保存整備事業費	52,710,000	34,261,000	2,767,000	14,000,000		1,682,000

入来麓伝統的建造物群保存地区に係る修理事業及び旧増田家住宅保存修理工事を実施した。

また、街なみ環境整備のため整備方針策定及び新規採択時評価（費用対効果）業務委託も実施した。

4. 埋蔵文化財発掘調査事業

(単位：円)

事 項 名	決算額	財源内訳				
		国庫支出金	県支出金	市 債	その他	一般財源
埋蔵文化財発掘調査事業費	12,384,064	12,384,064				

川内川激甚災害対策特別緊急事業に伴う発掘調査の報告書作成を行った。

国庫支出金合計 29,568,676円

うち人件費：決算額 17,184,612円

内訳（款）教育費（項）社会教育費（目）社会教育総務費（事項）社会教育管理費決算額
決算額16,769,487円、

（款）教育費（項）教育総務費（目）事務局費（事項）事務局管理費
決算額415,125円

5. その他文化財に関すること

(単位：円)

事 項 名	決算額	財源内訳				
		国庫支出金	県支出金	市 債	その他	一般財源
国分寺跡史跡公園 管理費	2,606,871					2,606,871

史跡「薩摩国分寺跡史跡公園」の樹木剪定や除草・清掃等の管理運営を（財）薩摩川内市民まちづくり公社に委託した。

6. 芸術文化活動の推進

(単位：円)

事 項 名	決算額	財源内訳				
		国庫支出金	県支出金	市 債	その他	一般財源
文化振興事業費	31,399,923		2,871,000		15,000	28,513,923

地域における文化的環境づくりを目指し、文化事業を実施した。

- ・薩摩川内市「春の芸能祭」
- ・国際青少年音楽祭
- ・薩摩国分寺「秋の夕べ」
- ・小中学校芸術演劇鑑賞事業
- ・トンボロ芸術村事業
- ・はんやジュニア大会

7. 文化施設の整備と運営の充実

(単位：円)

事 項 名	決算額	財源内訳				
		国庫支出金	県支出金	市 債	その他	一般財源
文化ホール管理費	44,146,827				12,819,071	31,327,756
文化ホール施設設 備整備費	15,424,600					15,424,600
歴史資料館管理費	29,993,201				386,770	29,606,431
川内まごころ文学 館管理費	25,133,858				700,441	24,433,417

文化ホール等文化施設の効率的な管理運営に努めるとともに川内文化ホールトイレ改修工事等を実施した。また、歴史資料館及び各郷土館、まごころ文学館では、資料収集や保存、調査研究、展示を行なった。

● 川内・入来文化ホール利用状況

施 設 名	利用件数 (単位：件)	利用者数 (単位：人)
川内文化ホール	3,162	136,537
入来文化ホール	423	20,496

● 各館入館料

(単位：円)

施 設 名	入館料
川内まごころ文学館	405,170
川内歴史資料館	244,680
樋脇郷土館	(無 料)
入来郷土館	27,650
上甌郷土館	(無 料)
下甌郷土館	89,640

(単位：円)

区 分	合 計	財源内訳				
		国庫支出金	県支出金	市 債	その他	一般財源
予 算 額	339,194,000				30,000,000	309,194,000
決 算 額	326,696,073				30,000,000	296,696,073

1. スポーツ・レクリエーション活動の充実

(単位：円)

事 項 名	決算額	財源内訳				
		国庫支出金	県支出金	市 債	その他	一般財源
保健体育総務費	64,734,454					64,734,454
体育振興運営費	35,625,007					35,625,007
各種大会運営費	326,613					326,613
市民運動会運営費	7,024,952					7,024,952
健康スポーツ推進事業費	2,592,332					2,592,332
スポーツ合宿等誘致事業費	6,569,538					6,569,538

(1) スポーツ振興に関すること。

競技力の向上普及並びに健康スポーツ推進のため次の事業を行った。

主要事業

- ・ 体育指導委員の資質向上のための研修
- ・ 第6回市長旗争奪高校野球大会の開催
- ・ 第14回川内川がらっぱカヌー競技大会の開催 (中止)
- ・ 第6回市民運動会の開催
- ・ 第11回一輪車競技大会の開催
- ・ 第10回河ロマラソン・ウォーキング大会の開催 (中止)
- ・ 甌健康スポーツ教室の開催
- ・ シニアスポーツリーダー派遣事業の実施

事業概要

(単位：人)

名 称	実 施 日	参加者数
シニアスポーツ教室等の開催	平成22年4月～23年3月	2,404
市長旗争奪高校野球大会	平成22年5月13日～14日	172
川内川がらっぱカヌー競技大会	平成22年8月1日 (中止)	—
第6回市民運動会	平成22年10月10日	7,000
一輪車競技大会	平成22年10月16日	187
第10回河ロマラソン・ウォーキング大会	平成23年3月13日 (中止)	申込者：1,152

(2) スポーツ合宿等誘致に関すること。

スポーツ合宿等の誘致を図るため、千葉マリスタジアム・国立スポーツ科学センター・味の素ナショナルトレーニングセンター・鹿児島スポーツ合宿セミナーin関西など、関東から関西まで8事業所を訪問した。

主なスポーツ合宿誘致実績

合 宿 団 体	種 目 名	期 間	人 数	延べ人数	合 宿 場 所
全日本女子	バレーボール	H22. 9. 4～9. 15 (10泊11日)	21	231	総合運動公園
九電工陸上部	陸上競技	H22. 10. 12～10. 20 (8泊9日)	7	63	宮里公園
合同自主トレーニング	プロ野球	H23. 1. 5～1. 26 (21泊22日)	14	308	総合運動公園
千葉ロッテマリーンズ	プロ野球	H23. 1. 31～2. 24 (24泊25日)	61	1,525	総合運動公園
帝塚山大学	硬式野球	H23. 2. 28～3. 4 (4泊5日)	70	350	総合運動公園
大阪大学	硬式野球	H23. 3. 6～3. 11 (5泊6日)	50	300	総合運動公園
天理大学	バスケットボール	H23. 3. 15～3. 25 (10泊11日)	36	396	樋脇体育館
浦和レッズレディース	サッカー	H23. 3. 16～3. 20 (4泊5日)	24	120	総合運動公園
その他17団体			576	2,246	
計 25団体			859	5,539	

2. スポーツ・レクリエーション環境の充実

(単位：円)

事 項 名	決 算 額	財源内訳				
		国庫支出金	県支出金	市 債	その他	一般財源
体育施設管理費	127,367,293				30,000,000	97,367,293
総合運動公園管理費	79,326,884					79,326,884

総合運動公園施設，御陵下公園，川内プール，夜間照明施設，地域社会体育施設，B & G海洋センター，各支所社会体育施設の管理運営を行った。

主要事業

- ・ 樋脇屋外人工芝競技場人工芝改修工事
- ・ 総合運動公園野球場バックネット改修工事
- ・ 御陵下公園バックネット等改修工事
- ・ 平佐東運動広場グラウンド整備工事
- ・ 総合運動公園体育館トレーニング室トレーニング機器購入

社会体育施設利用状況 (単位：人)

施設名	年度		
	平成21年度	平成22年度	
川内地域	総合体育館	217,871	211,569
	多目的運動広場	33,088	46,068
	テニスコート	29,497	28,950
	野球場	18,087	14,368
	陸上競技場	33,748	40,902
	全天候型運動広場	25,141	28,185
	御陵下公園	49,342	44,153
	川内プール	7,742	6,407
	地域社会体育施設	24,246	23,293
	夜間照明施設	27,966	25,625
社会各支所体育施設	樋脇体育施設	61,546	68,126
	入来体育施設	31,938	27,560
	東郷体育施設	42,207	53,342
	祁答院体育施設	13,315	14,187
	里体育施設	5,562	6,282
	上甌体育施設	5,326	5,936
	下甌体育施設	1,056	680
	鹿島体育施設	805	656

3. 総合運動公園整備事業に関すること

(単位：円)

事 項 名	決 算 額	財源内訳				
		国庫支出金	県支出金	市 債	その他	一般財源
総合運動公園整備事業費	3,129,000					3,129,000

地域の特色を活かした教育・文化のまちづくりの一つとしてスポーツ振興を展開していく中で，スポーツ合宿による交流人口の拡大，地域経済の活性化，地域振興に寄与するため，薩摩川内市（仮称）スポーツ合宿等宿泊研修施設の基本計画の策定を行った。

課所名	学校給食課
-----	-------

(単位：円)

区 分	合 計	財源内訳				
		国庫支出金	県支出金	市 債	その他	一般財源
予 算 額	295,056,000				58,000	294,998,000
決 算 額	294,539,280				64,106	294,475,174

1. 学校給食管理及び充実

(単位：円)

事 項 名	決算額	財源内訳				
		国庫支出金	県支出金	市 債	その他	一般財源
給食センター管理費	286,855,830				64,106	286,791,724
給食センター施設 設備整備費	7,683,450					7,683,450

(1) 学校給食の充実

学校給食の充実を図るため、学校給食センター5施設
総合調整・連携を図り、献立内容の向上充実に努め、
「栄養豊かな安心・安全なおいしい学校給食」を市内
の幼稚園の園児、小学校の児童、中学校の生徒等、
約10,232人に給食を提供した。

施設名	配食数
川内学校給食センター	1,486,862
樋脇学校給食センター	124,086
入来学校給食センター	169,492
里学校給食センター	49,761
下甕学校給食センター	70,008
計	1,900,209

※ 給食延べ実施平均日数（195日）

(2) 施設設備の整備

【備品関係】

- ・ 配送コンテナ（樋脇学校給食センター 3台）
（川内学校給食センター 2台）
- ・ L型運搬車（下甕学校給食センター）
- ・ 牛乳保冷庫 5台（滄浪小、永利小、川内北中、川内中央中、川内南中）

【工事関係】

- ・ キュービクル取替工事（入来学校給食センター）
- ・ 給気ガラリ設置工事（樋脇学校給食センター）

(単位：円)

区 分	合 計	財源内訳				
		国庫支出金	県支出金	市 債	その他	一般財源
予 算 額	121,284,000				2,231,000	119,053,000
決 算 額	118,778,694				2,359,989	116,418,705

1. 少年自然の家運営及び施設の維持管理

(単位：円)

事 項 名	決算額	財源内訳				
		国庫支出金	県支出金	市 債	その他	一般財源
少年自然の家管理費	117,541,119				2,133,504	115,407,615

少年自然の家の運営及び施設の維持管理，安全性の向上を図るため，庁舎警備，浄化槽管理などの業務委託を実施するとともに，施設の安全性確保のため，冒険の森人間ロープウェー改修工事・冒険の森すべり台改修工事を実施した。

- ・開 所 昭和62年7月23日
- ・活動地面積 約128,000㎡
- ・建物延面積 4,324.57㎡

研修管理棟，宿泊棟，プレイホール，野外トイレ，キャンプ管理棟，野外炊飯棟，キャンプ場トイレ棟，モトクロス車庫，公用車庫，森の遊学館，ふれあい工房，野外宿泊施設，陶芸窯，炭焼窯

2. 少年自然の家事業

(単位：円)

事 項 名	決算額	財源内訳				
		国庫支出金	県支出金	市 債	その他	一般財源
少年自然の家事業費	1,237,575				226,485	1,011,090

大自然の中で，冒険心，協調性などの「生きる力」を育み，冬期の厳しい自然の中で自分の限界にチャレンジしてさまざまな困難にも打ち勝つ強い精神力を養う「冬のアドベンチャー事業」，ふれあい工房，陶芸窯などでの「てらやまんち森の学校」，親子でふれあいを深める「ファミリー自然体験隊」等の主催事業を実施した。

- ・平成22年度利用団体数 437団体
- ・平成22年度研修延人員 36,458人

課所名	中央図書館
-----	-------

(単位：円)

区 分	合 計	財源内訳				
		国庫支出金	県支出金	市 債	その他	一般財源
予 算 額	95,147,000	10,900,000			260,000	83,987,000
決 算 額	92,843,164	9,138,643			275,710	83,428,811

1. 図書館の管理・運営に関すること

(単位：円)

事 項 名	決算額	財源内訳				
		国庫支出金	県支出金	市 債	その他	一般財源
図書館管理費	81,232,554				275,710	80,956,844
地域活性化交付金 (住民生活に光を そそぐ交付金) 事業	9,138,643	9,138,643				

幼児から高齢者まであらゆる世代の市民に親しまれる図書館づくりをめざして、社会情勢の変化に対応した各種図書資料や情報の整備充実・提供を図り、市民の自主的な学習、文化、余暇活動の支援に努めた。

また、「2010年国民読書年」に当たり、例年実施している「ブックスタート事業」や「おはなしひろば」に加え、夏・冬休み行事や読書週間行事等の充実を図って、読書活動推進に努めた。

このほか、分館との連携及び移動図書館車による巡回サービスの提供により市内全域でのサービス提供に努めたほか、5月からはインターネットによる図書貸出予約を開始した。

また、10月に国が創設した地域活性化交付金（「住民生活に光をそそぐ交付金」）事業により、図書資料の一層の整備、充実を図った。

(1) 図書館の利用状況等

(単位：人，冊)

区 分	入館者数	貸出利用者数			貸出冊数		
		図書館	B M	合 計	図書館	B M	合 計
中央図書館	121,150	89,539	19,369	108,908	290,505	55,974	346,479
樋脇分館	6,658	2,685		2,685	8,695		8,695
入来分館	4,867	2,706		2,706	8,873		8,873
東郷分館	6,494	2,404		2,404	8,758		8,758
祁答院分館	2,869	1,314		1,314	4,706		4,706
里分館	2,522	822		822	2,016		2,016
上甌分館	1,175	1,175		1,175	3,522		3,522
下甌分館	71	71	1,139	1,210	246	4,021	4,267
鹿島分館	725	365		365	1,237		1,237
合 計	146,531	101,081	20,508	121,589	328,558	59,995	388,553

BM：移動図書館車

(2) 図書資料購入状況

費 目	一 般 図 書		児 童 図 書		合 計	
	冊数 (冊)	金額 (円)	冊数 (冊)	金額 (円)	冊数 (冊)	金額 (円)
図書館管理費	5,552	9,653,765	3,090	4,330,908	8,642	13,984,673
地域活性化交付金 (住民生活に 光をそそぐ交付 金) 事業費	2,076	3,881,253	2,286	4,258,998	4,362	8,140,251
計	7,628	13,535,018	5,376	8,589,906	13,004	22,124,924

(3) 読書活動推進事業等の実施状況

実施時期	事業名	対象	実施内容	参加状況
4月～3月 (延139回)	おはなしひろば (中央館・各分館)	幼児, 小学生, 保護者	・絵本の読み聞かせ, わらべ唄, お楽しみ企画等 (中央館及び各分館で毎月1～2回定期的に開催)	2,221名
4月24日 8月21日 10月23日	わくわく図書館	子ども～大人	・図書館内探検クイズ, 図書館をテーマとした自由研究, 工作コーナー等	4月 70名 8月 80名 10月 80名
8月～12月 (5回)	図書館ボランティア養成講座	一般	・図書の分類, 返却, 本の装備・修理, 読み聞かせ, 他市のボランティア活動視察等	15名
8月中の月曜日 (5回)	夏休み1日図書館員体験	小4～中3	・窓口業務, 本の受け入れと装備等	15名 (5回×3名)
夏休み期間中 (延19回)	おでかけ図書館	児童福祉施設等	・移動図書館車による本の貸出 ・映画上映会 ・ミニおはなしひろばを希望に応じ実施	698名
11月27日	読書活動発表大会	P T A, 学校関係者, 青少年育成関係者等	・講演, 読書感想文コンクール入賞者表彰, 読書グループ等活動紹介, 読書関連展示, 工作コーナー, 読み聞かせ, 映画上映等	380名
1月5日～7日 (4回)	冬休み図書館員体験	小4～中3	・窓口業務, 本の受け入れと装備等	8名

2. 視聴覚ライブラリーの管理・運営に関すること

(単位:円)

事項名	決算額	財源内訳				
		国庫支出金	県支出金	市債	その他	一般財源
視聴覚ライブラリー費	2,471,967					2,471,967

視聴覚ライブラリーでは、社会教育及び学校教育の学習効果を高めるために、視聴覚教材・資機材の貸出と指導者の研修等を実施した。

教材利用状況 (単位:回,人)

区分		22年度	
		利用回数	視聴者数
本館	学校教育	493	14,607
	社会教育	201	3,762
	合計	694	18,369
分館	学校教育	33	535
	社会教育	11	160
	合計	44	695

(単位：円)

区 分	合 計	財源内訳				
		国庫支出金	県支出金	市 債	その他	一般財源
予 算 額	82,106,000	1,494,000	45,342,000			35,270,000
決 算 額	76,818,611	1,494,300	43,690,101			31,634,210

1. 選挙管理委員会の運営

(単位：円)

事 項 名	決算額	財源内訳				
		国庫支出金	県支出金	市 債	その他	一般財源
選挙管理委員会費	32,079,163	1,494,300	6,462			30,578,401

- ・選挙管理委員会の開催（選挙人名簿登録関係 7回 選挙執行関係 6回 その他 6回）

- ・各種選挙人名簿の調製

- ◎永久選挙人名簿登録者数（平成23年3月2日現在）81,364人（男 37,895人 女 43,469人）

- ◎農業委員会委員選挙人名簿登録者数（平成23年3月31日現在）

- ・薩摩川内市農業委員会 14,030人（男 6,989人 女 7,041人 法人 37）

- ・薩摩川内市瓶農業委員会 245人（男 136人 女 109人 法人 1）

（平成23年5月1日薩摩川内市農業委員会と統合）

- ◎海区漁業調整委員会委員選挙人名簿登録者数（平成22年12月5日現在）304人（男 207人 女 93人 法人4）

- ◎在外選挙人名簿登録者数（平成23年3月2日現在）84人（男 40人 女 44人）

- ◎薩摩川内市条例制定請求 署名総数5,688人（有効署名数5,333人 無効署名数355人）

2. 選挙啓発

(単位：円)

事 項 名	決算額	財源内訳				
		国庫支出金	県支出金	市 債	その他	一般財源
選挙啓発費	457,268		143,000			314,268

- ◎薩摩川内市明るい選挙推進協議会

- ・明るい選挙啓発ポスターコンクールの開催（応募総数 421点）

- ・明るい選挙習字コンクールの開催（応募総数 2,253点）

- ・純心女子大学祭での啓発チラシ・啓発物品配布（10月30日）

- ・成人式での啓発資料配布（1月9日開催）

3. 各種選挙の執行

(単位：円)

事 項 名	決算額	財源内訳				
		国庫支出金	県支出金	市 債	その他	一般財源
参議院議員選挙費	35,893,639		35,893,639			0
鹿児島県議会議員選挙費	7,888,036		7,647,000			241,036
市農業委員会委員選挙費	500,505					500,505
計	44,282,180		43,540,639			741,541

- ・参議院議員通常選挙（平成22年7月11日執行）：薩摩川内市全体投票率 選挙区 60.32% 比例区 60.32%

- ・鹿児島県議会議員選挙（平成23年4月10日執行）

- ・市農業委員会委員選挙（平成23年4月24日執行）

(単位：円)

区 分	合 計	財源内訳				
		国庫支出金	県支出金	市 債	その他	一般財源
予 算 額	694,000					694,000
決 算 額	654,596					654,596

(単位：円)

事 項 名	決算額	財源内訳				
		国庫支出金	県支出金	市 債	その他	一般財源
公平委員会費	654,596					654,596

1. 職員の勤務条件に関する措置の要求の状況

なし

2. 不利益処分についての不服申立ての状況

なし

3. 苦情相談に関する状況

なし

4. 委員会の会議

開催年月日	主な付議事項等
平成22年 5月11日	1 薩摩川内市の管理職員等の範囲を定める規則の一部を改正する規則の制定について 2 職員団体の登録事項の変更について
平成22年12月20日	1 職務代理者の指定について 2 職員団体の登録事項の変更について

(単位：円)

区 分	合 計	財源内訳				
		国庫支出金	県支出金	市 債	その他	一般財源
予 算 額	50,219,000					50,219,000
決 算 額	49,909,187					49,909,187

(単位：円)

事 項 名	決算額	財源内訳				
		国庫支出金	県支出金	市 債	その他	一般財源
監査委員費	49,909,187					49,909,187

1. 定期監査の実施

地方自治法第199条第4項の規定による定期監査を次のとおり実施した。

監査年月日	監査の対象
平成22年 4月30日 ～ 平成23年 2月18日	本庁、樋脇支所、入来支所、東郷支所、祁答院支所、里支所、上甌支所、下甌支所、鹿島支所、甌島地域の診療所、教育課、バス事業所

2. 財政援助団体等に対する監査の実施

地方自治法第199条第7項の規定による財政援助団体等に対する監査を次のとおり実施した。

監査年月日	監査の対象
平成22年10月 1日 ～ 平成22年11月12日	財団法人薩摩川内市民まちづくり公社（総合運動公園） 薩摩川内市特産品協会

3. 例月出納検査の実施

地方自治法第235条の2第1項の規定による例月出納検査を次のとおり実施した。

検査年月日	検査の対象
平成22年 4月28日 ～ 平成23年 3月29日	各会計、水道事業会計、工業用水道事業会計、自動車運送事業会計

4. 決算審査の実施

地方自治法第233条第2項、地方公営企業法第30条第2項の規定による決算審査及び地方自治法第241条第5項の規定による基金の運用状況の審査を次のとおり実施した。

審査の期間	審査の対象
平成22年 6月16日 ～ 平成22年 8月31日	各会計、水道事業会計、工業用水道事業会計、自動車運送事業会計

5. 財政健全化審査の実施

地方公共団体の財政の健全化に関する法律第3条第1項の規定による財政健全化判断比率の審査及び同法第22条第1項の規定による資金不足比率の審査を次のとおり実施した。

審査の期間	審査の対象
平成22年 8月 5日 ～ 平成22年 8月31日	各会計、水道事業会計、工業用水道事業会計、自動車運送事業会計

6. 行政監査の実施

地方自治法第199条第2項の規定による行政監査を次のとおり実施した。

監査のテーマ	借地と契約状況について
監査の対象	平成22年10月1日現在において、市が有償又は無償で借り上げている土地を対象とした。
監査の期間	平成22年11月～平成23年3月

(単位：円)

区 分	合 計	財源内訳				
		国庫支出金	県支出金	市 債	その他	一般財源
予 算 額	97,688,000		11,195,000		1,244,000	85,249,000
決 算 額	95,135,320		10,615,000		1,377,450	83,142,870

1. 総会及び運営委員会に関すること

(単位：円)

事項名	決算額	財源内訳				
		国庫支出金	県支出金	市 債	その他	一般財源
農業委員会管理運営費	84,345,340		10,581,000		38,378	73,725,962

農業委員会総会等を次のとおり開催し、農地法等に基づく事項を審議し処理した。
総会13回、運営委員会12回

2. 農業委員会委員の選挙人名簿登録申請に関すること

平成23年薩摩川内市農業委員会委員選挙人名簿登録状況

世帯数	認定者数	男	女
7,235世帯	14,030人	6,989人	7,041人

3. 農業者年金に関すること

(単位：円)

事項名	決算額	財源内訳				
		国庫支出金	県支出金	市 債	その他	一般財源
農業者年金受託事務費	1,189,822				1,189,822	

農業者年金受給者状況

経営移譲年金	老 齢 年 金	計
344人	284人	628人

4. 農地の移動に関すること

(単位：円)

事項名	決算額	財源内訳				
		国庫支出金	県支出金	市 債	その他	一般財源
農業経営規模拡大促進事業費	9,600,158		34,000		149,250	9,416,908

農地法に基づき、次に掲げる許認可事務の処理を行った。

項 目	件 数	地目	筆 数	面積 (㎡)	備 考
農地法第3条申請 に関すること	150	田	191	158,167.00	(市許可分) 売買、贈与等に伴う所有権移転許可申請処理
		畑	147	97,825.12	
		計	338	255,992.12	
	11	田	8	6,548.00	(市許可分) 貸借権の設定及び移転許可申請処理
		畑	12	14,408.00	
		計	20	20,956.00	
	6	田	8	6,560.00	(県許可分) 売買、贈与等に伴う所有権移転及び小作権の 設定許可申請処理
		畑	8	8,734.00	
		計	16	15,294.00	
農地法第4条申請 に関すること	43	田	18	23,598.83	(県許可分) 農地を農地以外の用に供する許可申請処理
		畑	50	19,640.21	
		計	68	43,239.04	
農地法第5条申請 に関すること	161	田	72	49,118.22	(県許可分) 農地を農地以外の用に供する所有権移転等を 伴う許可申請処理
		畑	173	76,780.63	
		計	245	125,898.85	
農地法第18条申 請に関すること	115	田	307	281,273.00	(市届出分) 貸借権の解約等に関する許可申請処理
		畑	190	143,980.00	
		計	497	425,253.00	
計	486		1,184	886,633.01	

5. 農業経営基盤強化促進事業に関すること

農地流動化推進員の掘り起こし活動等の推進により、優良農地が認定農業者及び担い手農業者等に集積できるよう事業の推進に努めた。

項 目		件 数	筆 数	面 積 (㎡)
農地 借入期間	1年～ 3年未満	13	24	14,803.00
	3年～ 6年未満	390	790	611,872.15
	6年～10年未満	104	192	197,168.68
	10年以上	218	477	519,183.00
計		725	1,483	1,343,026.83
登 記 嘱 託		13	31	48,475.00

農地を借りて経営規模拡大を目指す中核的担い手農家及び農地の貸し手に対して、補助金を交付することにより、農地の集約拡大に伴う有効利用と、農業の生産性向上が図られた。

補 助 金 名	件 数	筆 数	補助対象面積 (㎡)	補助金額(円)
農地流動化促進事業補助金	296	837	1,037,699.00	8,274,400

6. 地目変更証明処理に関すること

農地転用許可後の事実証明及び非農地証明を申請により発行した。

区 分	件 数	地 目	筆 数	面 積 (㎡)
農地法第4条及び第5条許可後の転用事実証明に関すること	15	田	12	5,977.65
		畑	3	452.00
		計	15	6,429.65
非農地証明に関すること	22	田	4	1,547.00
		畑	26	14,004.46
		計	30	15,551.46
計	37		45	21,981.11

7. 農地形質変更届に関すること

農地形質変更届の申請処理を行った。

区 分	件 数	地 目	筆 数	面 積 (㎡)
農地形質変更届申請の処理について	32	田	29	22,971.78
		畑	11	6,787.31
		計	40	29,759.09

(単位：円)

区 分	合 計	財源内訳				
		国庫支出金	県支出金	市 債	その他	一般財源
予 算 額	9,367,000		1,897,000		2,000	7,468,000
決 算 額	8,380,329		1,897,000		1,560	6,481,769

1. 総会及び運営委員会に関すること

(単位：円)

事項名	決算額	財源内訳				
		国庫支出金	県支出金	市 債	その他	一般財源
農業委員会管理運営費	8,292,855		1,897,000		1,560	6,394,295

農業委員会総会等を次のとおり開催し、農地法等に基づく事項を審議し処理した。
総会12回、臨時総会1回

2. 農業委員会委員の選挙人名簿登録申請に関すること

平成22年薩摩川内市甌農業委員会委員選挙人名簿登録状況

世帯数	確定者数	男	女
130世帯	245人	136人	109人

3. 農業者年金に関すること

(単位：円)

事項名	決算額	財源内訳				
		国庫支出金	県支出金	市 債	その他	一般財源
農業者年金受託事務費	39,930					39,930

農業者年金受給者状況

経営移譲年金	老 齢 年 金	計
23人	5人	28人

4. 農地の移動に関すること

(単位：円)

事項名	決算額	財源内訳				
		国庫支出金	県支出金	市 債	その他	一般財源
農業経営規模拡大促進事業費	47,544					47,544

農地法に基づき、次に掲げる許認可事務の処理を行った。

項 目	件 数	地目	筆 数	面積 (㎡)	備 考
農地法第3条申請 に関すること	6	田	2	2,767.00	(市許可分) 小作権の設定及び移転許可申請処理
		畑	8	6,193.00	
		計	10	8,960.00	
農地法4条申請に 関すること	1	田	—	—	(県許可分) 農地を農地外の用に供する許可申請処理
		畑	1	182.00	
		計	1	182.00	
農地法第5条申請 に関すること	2	田	—	—	(県許可分) 農地を農地以外の用に供する所有権移転等を 伴う許可申請処理
		畑	2	711.00	
		計	2	711.00	
計	9		13	9,853.00	

5. 農業経営基盤強化促進事業に関すること

農地流動化推進員の掘り起こし活動等の推進により、優良農地が認定農業者及び担い手農業者等に集積できるよう事業の推進に努めた。

項 目		件 数	筆 数	面 積 (㎡)
農地 借入期間	10年以上	20	28	13,964.00

農地を借りて経営規模拡大を目指す中核的担い手農家及び農地の貸し手に対して、補助金を交付することにより、農地の集約拡大に伴う有効利用と、農業の生産性向上が図られた。

補 助 金 名	件 数	筆 数	補助対象面積 (㎡)	補助金額(円)
農地流動化促進事業補助金 (本庁対応)	12	23	12,980.00	272,800

6. 地目変更証明処理に関すること

非農地証明を申請により発行した。

区 分	件 数	地 目	筆 数	面 積 (㎡)
非農地証明に関すること	3	田	—	—
		畑	5	2,941.00
		計	5	2,941.00
計	3		5	2,941.00

《一般会計》

(単位：円)

区 分	合 計	財源内訳				
		国庫支出金	県支出金	市 債	その他	一般財源
予 算 額	322,596,000	8,300,000				314,296,000
決 算 額	315,210,046	2,940,000				312,270,046

1. 水道事業、工業用水道事業・簡易水道事業及び温泉給湯事業への繰出金等

(単位：円)

事 項 名	決算額	財源内訳				
		国庫支出金	県支出金	市 債	その他	一般財源
水 道 事 業 費	47,617,046					47,617,046
工業用水道事業費	260,000					260,000
簡易水道事業費	261,319,000					261,319,000
温泉給湯事業費	2,747,000					2,747,000
地域活性化・きめ細かな臨時交付金事業費 (繰越明許)	3,267,000	2,940,000				327,000
計	315,210,046	2,940,000				312,270,046

(1) 水道事業

水道事業費では、負担金として14,154,000円、補助金として7,239,046円、出資金として26,224,000円を支出した。

(2) 工業用水道事業

工業用水道事業費では、負担金として260,000円を支出した。

(3) 簡易水道事業

簡易水道事業費で、261,319,000円、地域活性化・きめ細かな臨時交付金事業費（繰越明許）で、3,267,000円を繰出金として支出した。

(4) 温泉給湯事業

温泉給湯事業費では、2,747,000円を繰出金として支出した。

《簡易水道事業特別会計》

(単位：円)

区 分	合 計	財源内訳				
		国庫支出金	県支出金	市 債	その他	一般財源
予 算 額	1,021,899,000	142,796,000	53,600,000	220,500,000	585,239,000	19,764,000
決 算 額	819,026,373	101,778,000	50,492,000	127,900,000	519,091,994	19,764,379

※一般財源は、前年度繰越金である。

1. 安全で安定した水利用の確保

(単位：円)

事 項 名	決算額	財源内訳				
		国庫支出金	県支出金	市 債	その他	一般財源
一 般 管 理 費	266,319,175				246,634,796	19,684,379
地域活性化・きめ細かな臨時交付金事業費(繰越明許)	3,267,000				3,267,000	
祁答院簡易水道建設事業費	35,939,377	8,467,000		25,400,000	2,072,377	
里簡易水道建設事業費	23,697,000		18,571,000		5,126,000	
下甌簡易水道建設事業費	53,695,210	12,530,000	11,921,000	18,800,000	10,444,210	
遠方監視施設整備事業費	23,310,000		20,000,000		3,310,000	
中甌簡易水道統合整備事業費	60,344,238	27,700,000		27,700,000	4,944,238	
中甌簡易水道統合整備事業費(繰越明許)	109,161,000	53,081,000		56,000,000		80,000
長期債償還元金	192,006,387				192,006,387	
長期債償還利子	51,286,986				51,286,986	
計	819,026,373	101,778,000	50,492,000	127,900,000	519,091,994	19,764,379

土川簡易水道外27箇所の簡易水道事業について、適正な維持管理を行い、安全で安定的な簡易水道事業の経営に努めた。

また、平成21年度に引き続き、遠方監視設備事業(東郷烏丸地区)中甌地区統合整備事業、手打簡易水道基幹改良事業並びに特定離島ふるさとおこし推進事業飲用水施設整備事業(里・手打地区)を実施するとともに、祁答院地区簡易水道5事業及び飲料水供給3事業の事業統合を行い、祁答院簡易水道として事業運営及び施設管理の合理化を図った。

また、老朽管の布設替工事を実施し、給水区域内へのより安全で安心な飲用水の安定的供給に努めた。

簡易水道事業 22年度

平成23年3月31日現在

区分	給水区域人口(人) 箇所	現在給水件数(件)	現在給水人口(人)	普及率(%)
川内地域	9	6,979	3,284	90.5
樋脇地域	7	1,498	580	100.0
入来地域	1	146	87	100.0
東郷地域	1	78	40	100.0
祁答院地域	1	4,063	1,853	97.7
里地域	1	1,301	736	100.0
上甌地域	1	1,512	1,049	100.0
下甌地域	6	2,196	1,366	100.0
鹿島地域	1	503	376	100.0
計	28	18,276	9,371	95.9

《温泉給湯事業特別会計》

(単位：円)

区 分	合 計	財源内訳				
		国庫支出金	県支出金	市 債	その他	一般財源
予 算 額	41,326,000				34,754,000	6,572,000
決 算 額	35,925,195				29,352,764	6,572,431

※一般財源は、前年度繰越金である。

1. 温泉を利用して市民福祉の増進を図る

(単位：円)

事 項 名	決算額	財源内訳				
		国庫支出金	県支出金	市 債	その他	一般財源
温 泉 管 理 費	32,258,529				25,686,098	6,572,431
長 期 債 償 還 元 金	3,666,666				3,666,666	
計	35,925,195				29,352,764	6,572,431

市営公衆浴場の運営状況 22年度

樋脇，入来，祁答院各地域の公営温泉施設や分湯施設の適正な維持管理を図るとともに，市営公衆浴場（指定管理者代行）の運営を行い，市民の健康と福祉の増進を図った。

また，樋脇（市比野地区）入来（副田地区）地域においては配湯管布設替工事を実施し安定供給に努めた。

施 設 名	営業日数(日)	利用者数(人)	営業日当たり利用者数(人)
上之湯公衆浴場 (樋 脇 地 域)	353	120,343	340
下之湯公衆浴場 (樋 脇 地 域)	353	67,769	191
アゼロ湯公衆浴場 (入 来 地 域)	352	66,879	189
柴垣湯公衆浴場 (入 来 地 域)	352	88,004	250
大村温泉公衆浴場 (祁 答 院 地 域)	353	61,197	173
黒木温泉公衆浴場 (祁 答 院 地 域)	140	12,130	86
計	1,903	416,322	1,229

《一般会計》

課所名 下水道課

(単位：円)

区 分	合 計	財 源 内 訳				
		国庫支出金	県支出金	市 債	そ の 他	一 般 財 源
予 算 額	1,163,983,000	147,079,000	93,058,000		19,115,000	904,731,000
決 算 額	1,087,445,626	145,746,000	90,403,000		20,837,706	830,458,920

1. 地域下水処理事業

(単位：円)

事 項 名	決 算 額	財 源 内 訳				
		国庫支出金	県支出金	市 債	そ の 他	一 般 財 源
永利地区下水処理施設管理費	5,827,054				5,827,054	
鹿島地区下水処理施設管理費	8,611,651				8,611,651	
地域活性化・きめ細かな臨時交付金事業(繰越明許費)	13,329,000	11,996,000				1,333,000
計	27,767,705	11,996,000			14,438,705	1,333,000

昭和62年4月に鹿島地域で、平成3年4月から川内地域の永利ホープタウン内に地域し尿処理施設を設置し、管理を行っている。

地域活性化・きめ細かな臨時交付金事業(繰越明許費)により、地盤沈下による鹿島地区下水処理施設汚水管120メートルの布設替工事を実施した。

各処理区別状況

項 目	川内地域(永利処理区)	鹿島地域(鹿島処理区)	
供用開始	平成3年4月1日	昭和62年4月1日(一部)	
処理場名称	永利浄化センター	鹿島浄化センター	
処理場所在地	永利町4407番地6	鹿島町藺牟田2475番地	
建設年度	平成元年度～平成2年度	昭和58年度～昭和61年度	
処理方式	回分式活性汚泥方式	回転円板接触処理方式	
排除方式	分流式	分流式	
計画面積	15.39ヘクタール	18.5ヘクタール	
処理能力	1日平均 394.2m ³ 1日最大 492.8m ³	1日平均 330.0m ³ 1日最大 473.0m ³	
建設費	532,123千円	512,122千円	
計画戸数(A)	322戸	400戸	
申請戸数・接続戸数(B)	310戸	397戸	
加入率(B) / (A)	96.3%	99.3%	
使用料徴収戸数(C)	290戸	333戸	
使用料徴収率(C) / (A)	90.1%	83.3%	
計画人口(D)	1,232人	1,100人	
現在使用人口(E)	845人	520人	
水洗化率(E) / (D)	68.6%	47.3%	
歳入	使用料	10,422,560円	10,295,930円
	手数料	71,500円	19,000円
歳入計	10,494,060円	10,314,930円	
施設管理費	5,827,054円	8,611,651円	
施設管理費の主なもの	・需用費	2,267,086円	・需用費 4,869,006円
	・委託料	3,395,448円	・委託料 3,107,538円
歳入計－施設管理費	4,667,006円	1,703,279円	

※ 申請戸数、使用料徴収戸数等については、平成23年2・3月末のデータである。

2. 小型合併処理浄化槽整備補助事業

(単位:円)

事項名	決算額	財源内訳				
		国庫支出金	県支出金	市債	その他	一般財源
小型合併処理浄化槽整備補助事業	159,878,576	59,764,000	30,826,000		3,000	69,285,576
計	159,878,576	59,764,000	30,826,000		3,000	69,285,576

小型合併処理浄化槽整備補助事業には、小型合併処理浄化槽検査業務嘱託員1名の報酬等に係る経費を含む。

(1) 生活排水対策を推進するため、公共下水道事業認可区域等以外における小型合併処理浄化槽の設置に対し補助金を交付し、小型合併浄化槽の整備促進を図った。

ア 補助基数等

(単位:基,千円)

人槽区分	補助基数	補助基本額	上乘補助額	補助額
5人	319 基	332	0	105,908
6~7人	112 基	414	0	46,368
8~10人	6 基	548	0	3,288
計	437 基	—	0	155,564
単独切替	22 基	100	0	2,200

イ 補助基数の年度別推移

(単位:基)

地域	平成17年度 基数	平成18年度 基数	平成19年度 基数	平成20年度 基数	平成21年度 基数	平成22年度 基数
川内	458	372	360	368	311	332
樋脇	44	46	36	31	34	25
入来	30	29	30	21	18	30
東郷	47	34	31	31	28	23
祁答院	34	15	7	12	7	22
下甌	14	6	7	12	4	4
上甌						1
合計	627	502	471	475	402	437

3. 特別会計への繰出金等

(単位：円)

事項名	決算額	財源内訳				一般財源
		国庫支出金	県支出金	市債	その他	
農業集落排水費	171,249,462					171,249,462
漁業集落排水費	237,519,289	73,986,000	59,577,000			103,956,289
公共下水道費	345,006,991					345,006,991
浄化槽費	5,882,531					5,882,531
計	759,658,273	73,986,000	59,577,000			626,095,273

農業集落排水費においては、農業集落排水事業特別会計への繰出金171,249,462円、漁業集落排水費においては、漁業集落排水事業特別会計への繰出金237,519,289円を支出した。

公共下水道費においては、公共下水道事業特別会計へ345,006,991円、浄化槽費においては、浄化槽事業特別会計へ5,882,531円の繰出金を支出した。

4. 雨水ポンプ場事業

(単位：円)

事項名	決算額	財源内訳				一般財源
		国庫支出金	県支出金	市債	その他	
ポンプ場管理費	11,464,412					11,464,412

川内地域の市街地（公共下水道供用開始区域外）に設置している、2箇所の雨水ポンプ場（中郷・平佐）の維持管理を行なった。

ポンプ場名	向田ポンプ場	中郷ポンプ場	平佐ポンプ場
所在地	薩摩川内市若松町 1番地	薩摩川内市中郷1丁目 1番47号	薩摩川内市平佐町 1875番地
構造物	鉄骨モルタル造	鉄筋コンクリート造	鉄筋コンクリート造
延面積	263.48㎡	369.62㎡	958.42㎡
設置年度	昭和47年度	平成4年度	平成11年度
施設概要	原動機(320P S) 1台 " (230P S) 2台 " (310P S) 1台 立軸斜流ポンプ (2.68m ³ /S) 2台 (2.00m ³ /S) 2台 自家発電機 (55KVA) 1台	原動機(250P S) 4台 立軸斜流ポンプ (2.50m ³ /S) 4台 自家発電機 (75KVA) 1台	原動機(400P S) 4台 立軸斜流ポンプ (3.75m ³ /S) 4台 自家発電機 (100KVA) 1台
備考	公共下水道事業	都市下水路事業	都市下水路事業

5. 都市下水路事業

(単位：円)

事 項 名	決 算 額	財 源 内 訳				一 般 財 源
		国庫支出金	県支出金	市 債	そ の 他	
都市下水路 管理費	31,837,970				7,630	31,830,340

川内地域の市街地（公共下水道供用開始区域外）に設置している4都市下水路の維持管理を行なった。
また、昭和60年代以前都市下水路の状況について、改修、補修工事を行なった。

事 業 量	主 な 事 業 費
春田川都市下水路改修工事 外4件	・工事請負費 31,830,350円 うち繰越明許費 31,609,000円

都市下水路名	計画決定日	集水面積 (ha)	管渠整備延長 (m)	備考
住連木	昭和50年7月9日	47	1,151	
銀杏木川	昭和57年6月16日	92	1,505	
中郷下目	昭和61年12月4日	48	1,492	
平佐川	平成5年11月1日	95	1,735	
計		282	5,883	

参考(公共下水道区域)

公共下水道(雨水)	計画決定日	集水面積 (ha)	管渠整備延長 (m)	備考
水 畦	平成7年7月3日	51	2,670	
春 田 川	平成7年7月3日	31	1,184	

6. 下水道管理費

(単位：円)

事 項 名	決 算 額	財 源 内 訳				一 般 財 源
		国庫支出金	県支出金	市 債	そ の 他	
下水道管理費	96,838,690				6,388,371	90,450,319

下水道事業実施に伴う、職員11名及び嘱託員1名の給与等に係る経費を支出した。

《公共下水道事業特別会計》

(単位：円)

区 分	合 計	財 源 内 訳				
		国庫支出金	県支出金	市 債	そ の 他	一 般 財 源
予 算 額	1,131,706,000	176,941,000		477,200,000	111,833,000	365,732,000
決 算 額	837,666,208	95,570,000		267,100,000	123,826,040	351,170,168

1. 公共下水道処理施設管理

(単位：円)

事 項 名	決 算 額	財 源 内 訳				
		国庫支出金	県支出金	市 債	そ の 他	一 般 財 源
川内地区公共 下水道管理費	58,094,600				58,094,600	
上甗地区公共 下水道管理費	20,425,390				16,944,882	3,480,508
総務一般管理費	417,950					417,950
川内地区公共 下水道管理費 (雨水)	2,284,136					2,284,136
計	81,222,076				75,039,482	6,182,594

川内地域については、平成16年3月30日から、向田・宮里地区の160ヘクタールで供用開始を行い、平成18年1月から駅東地区の供用を開始し、上甗地域については、平成13年3月31日（一部供用開始）から中甗・中野地区26ヘクタールで公共下水道の供用開始を行っている。

平成22年度は、処理施設の維持管理に努めるとともに、公共下水道の普及拡大(接続推進)に努めた。

なお、施設の管理については川内地域の宮里浄化センターが平成18年度から、上甗地域の中甗・中野浄化センターは平成19年度から包括的民間委託を実施している。

総務一般管理費は、納付書の印刷及び発送に係る印刷製本費及び通信運搬費等である。

川内地区公共下水道管理費（雨水）は公共下水道処理区域内に設置している雨水管渠及び若松町に設置している向田ポンプ場の管理費である。

ポンプ場の能力等については、一般会計雨水ポンプ場事業参照。

各処理区別状況

項 目	川内地域（川内処理区）	上甌地域（上甌処理区）	
供用開始	平成16年3月30日	平成13年3月31日	
処理場名称	宮里浄化センター	中甌・中野浄化センター	
処理場所在地	宮里町2345番地	上甌町中甌664番地1	
建設年度	平成6年度～平成19年度	平成8年度～平成15年度	
処理方式	標準活性汚泥方式	フレハブ式オキシデーションディッチ方式	
排除方式	分流式	分流式	
計画面積	259ヘクタール	26ヘクタール	
内供用開始面積	230ヘクタール	26ヘクタール	
処理能力（現在）	3,250m ³ /日	600m ³ /日	
建設費（平成22年度末）	12,277,395千円	1,828,855千円	
計画戸数（A）	3,707戸	374戸	
申請・接続戸数（B）	2,037戸	380戸	
加入率（B）／（A）	55.0%	101.6%	
使用料徴収戸数（C）	1,750戸	361戸	
使用料徴収率（C）／（A）	47.2%	96.5%	
区域内人口（D）	6,558人	589人	
使用料徴収人口（E）	3,301人	559人	
水洗化率（D）／（E）	50.3%	94.9%	
計画人口（流入人口含む）（F）	7,500人	760人	
使用人口（推定）（G）	4,867人	559人	
水洗化率（F）／（G）	64.9%	73.6%	
歳入	使用料・手数料	76,259,370円	16,868,730円
	雑入	299,688円	76,152円
歳入計	76,559,058円	16,944,882円	
施設管理費	58,094,600円	20,425,390円	
施設管理費の主なもの	需用費	5,756,100円	0円
	役員費	980,105円	171,080円
	委託料	49,712,250円	20,237,000円
歳入計－施設管理費	18,464,458円	△3,480,508円	

※ 申請、使用料徴収戸数は平成23年3月末現在のデータである。

※ 歳入の雑入は、原子力立地給付金と川内地区は排水設備工事手引き販売手数料を含む。

2. 公共下水道整備

(単位：円)

事項名	決算額	財 源 内 訳				
		国庫支出金	県支出金	市債	その他	一般財源
川内地区公共下水道整備費	405,710,693	95,570,000		267,100,000	30,235,700	12,804,993

平成22年度は、平佐地区の管渠整備及び平佐地区の詳細設計を行った。

公共下水道整備費には、職員給与費1名分を含む。

事業量	主な事業費
平佐1号汚水幹線管渠築造工事(21-9) 外46件	・工事請負費 370,256,110円 うち繰越明許費 266,989,300円
公共下水道宮里浄化センターの実設計の作成委託 外3件	・委託料 21,263,900円 うち繰越明許費 0円

3. 公債費

(単位：円)

事項名	決算額	財 源 内 訳				
		国庫支出金	県支出金	市債	その他	一般財源
長期債償還元金	247,437,521				90,000	247,347,521
長期債償還利子	103,295,918				18,464,458	84,831,460
計	350,733,439				18,554,458	332,178,981

《農業集落排水事業特別会計》

(単位：円)

区 分	合 計	財 源 内 訳				
		国庫支出金	県支出金	市 債	そ の 他	一 般 財 源
予 算 額	258,798,000		8,000,000	25,500,000	46,018,000	179,280,000
決 算 額	255,691,977		8,000,000	25,500,000	50,937,295	171,254,682

1. 農業集落排水処理施設管理

(単位：円)

事 項 名	決 算 額	財 源 内 訳				
		国庫支出金	県支出金	市 債	そ の 他	一 般 財 源
城上地区農業集落排水管理費	8,768,991				8,768,991	
大馬越地区農業集落排水管理費(入来)	3,698,345				2,906,196	792,149
入来中部地区農業集落排水管理費	3,596,521				3,596,521	
祁答院中央地区農業集落排水管理費	6,981,887				6,981,887	
里地区農業集落排水管理費	11,846,983				11,846,983	
総務一般管理費	8,967,320		8,000,000		967,320	
計	43,860,047		8,000,000		35,067,898	792,149

農業集落排水事業については、川内地域城上地区が平成14年2月から、入来地域大馬越地区が平成10年4月、入来中部地区が平成15年4月から、祁答院地域の祁答院中央地区が平成4年4月から、里地区については、平成18年10月1日より全地域で供用開始をおこなっている。

平成22年度は、処理施設の維持管理に努めるとともに、農業集落排水施設の施設更新計画策定のための機能診断調査業務を委託した。

各処理区別状況

項 目	川内地域(城上処理区)	入来地域(大馬越処理区)
供 用 開 始	平成14年2月1日	平成10年4月1日
処 理 場 名 称	城上浄化センター	大馬越浄化センター
処 理 場 所 在 地	城上町410番地	入来町浦之名3327番地2
建 設 年 度	平成9年度～平成13年度	平成5年度～平成9年度
処 理 方 式	回分式活性汚泥方式	接触ばっ気方式
排 除 方 式	分 流 式	分 流 式
計 画 面 積	107ヘクタール	17ヘクタール
処理能力(日平均)	300m ³ /日	122m ³ /日
建設・改良費(平成22年度末)	1,430,325千円	949,976千円
計画戸数(A)	316戸	129戸
申請・接続戸数(B)	280戸	85戸
加入率(B) / (A)	88.6%	65.9%
使用料徴収戸数(C)	269戸	81戸
使用料徴収率(C) / (A)	85.1%	62.8%
区域内人口(D)	740人	270人
使用料徴収人口(E)	619人	190人
水洗化率(E) / (D)	83.6%	70.4%
計画人口(流入人口含む)(F)	1,110人	450人
使用人口(推定)(G)	772人	288人
水洗化率(G) / (F)	69.5%	64.0%
歳入 使用料・手数料等	9,775,990円	2,906,196円
歳入 計	9,775,990円	2,906,196円
施設管理費	8,768,991円	3,698,345円
施設管理費の主なもの		
需用費	3,874,814円	1,271,674円
役務費	528,702円	470,631円
委託料	4,365,475円	1,606,080円
歳入計－施設管理費	1,006,999円	△ 792,149円

各処理区別状況

項 目	入来地域（入来中部処理区）	祁答院地域（祁答院中央）
供 用 開 始	平成15年4月1日	平成4年4月1日
処 理 場 名 称	入来中部浄化センター	祁答院中央浄化センター
処 理 場 所 在 地	入来町浦之名7466番地1	祁答院町下手4454番地1
建 設 年 度	平成10年度～平成15年度	昭和62年度～平成3年度
処 理 方 式	回分式活性汚泥方式	嫌気濾床床+接触ぼっ気方式
排 除 方 式	分 流 式	分 流 式
計 画 面 積	136ヘクタール	40ヘクタール
処理能力（日平均）	200m ³ /日	346m ³ /日
建設・改良費（平成22年度末）	1,185,352 千円	869,223 千円
計画戸数（A）	227 戸	314 戸
申請・接続戸数（B）	124 戸	335 戸
加入率（B）／（A）	54.6%	106.7%
使用料徴収戸数（C）	110 戸	327 戸
使用料徴収率（C）／（A）	48.5%	104.1%
区域内人口（D）	473 人	829 人
使用料徴収人口（E）	239 人	737 人
水洗化率（E）／（D）	50.5%	88.9%
計画人口（流入人口含む）（F）	740 人	1,280 人
使用人口（推定）（G）	265 人	1,132 人
水洗化率（G）／（F）	35.8%	88.4%
歳 入 使用料・手数料等	3,983,658 円	12,375,442 円
歳 入 計	3,983,658 円	12,375,442 円
施設管理費	3,596,521 円	6,981,887 円
施設管理費の主なもの		
需用費	1,199,589 円	3,071,877 円
役務費	389,982 円	311,110 円
委託料	2,005,080 円	3,408,300 円
歳入－施設管理費	387,137 円	5,393,555 円

項 目	里地域（里処理区）
供用開始	平成17年7月1日（一部） 平成18年10月1日（全地域）
処 理 場 名 称	里浄化センター
処 理 場 所 在 地	里町283番地
建 設 年 度	平成13年度～平成18年度
処 理 方 式	連続流入間欠ぼっ気方式
排 除 方 式	分 流 式
計 画 面 積	64ヘクタール
処理能力（日平均）	645m ³ /日
建設・改良費（平成22年度末）	1,943,041 千円
計画戸数（A）	612 戸
申請・接続戸数（B）	583 戸
加入率（B）／（A）	95.3%
使用料徴収戸数（C）	552 戸
使用料徴収率（C）／（A）	90.2%
区域内人口（D）	1,301 人
使用料徴収人口（E）	1,137 人
水洗化率（E）／（D）	87.4%
計画人口（流入人口含む）（F）	2,150 人
使用人口（推定）（G）	1,752 人
水洗化率（F）／（G）	81.5%
歳 入 使用料・手数料等	21,716,009 円
歳 入 計	21,716,009 円
施設管理費	11,846,983 円
施設管理費の主なもの	
需用費	5,534,227 円
役務費	565,506 円
委託料	5,423,250 円
歳入－施設管理費	9,869,026 円

※ 計画人口には、学校、事業所等の施設への流入人口含む。

※ 申請、使用料徴収戸数は平成23年3月末現在のデータである。

2. 公債費

(単位：円)

事 項 名	決 算 額	財 源 内 訳				
		国庫支出金	県支出金	市 債	そ の 他	一 般 財 源
長 期 債 償 還 元 金	171,067,288			25,500,000	180,000	145,387,288
長 期 債 償 還 利 子	40,764,642				15,689,397	25,075,245
計	211,831,930			25,500,000	15,869,397	170,462,533

《漁業集落排水事業特別会計》

(単位：円)

区 分	合 計	財 源 内 訳				
		国庫支出金	県支出金	市 債	そ の 他	一 般 財 源
予 算 額	804,631,000		331,763,000	179,300,000	84,196,000	209,372,000
決 算 額	522,388,891		212,083,000	82,400,000	84,920,610	142,985,281

1. 漁業集落排水処理施設管理

(単位：円)

事 項 名	決 算 額	財 源 内 訳				
		国庫支出金	県支出金	市 債	そ の 他	一 般 財 源
平良地区漁業集落排水管理費	3,039,242				3,039,242	
片野浦地区漁業集落排水管理費	4,768,337				2,990,808	1,777,529
総務一般管理費	232,000				232,000	
計	8,039,579				6,262,050	1,777,529

漁業集落排水事業については、上甌地域平良地区及び下甌地域片野浦地区とも平成16年4月から供用開始している。
平成22年度は、処理施設の維持管理に努めるとともに、漁業集落排水事業の普及に努めた。
財源内訳のその他は使用料等であり、総務一般管理費については平良地区使用料等を充当した。

項 目	上甌地域（平良処理区）	下甌地域（片野浦処理区）
供用開始	平成16年4月1日	平成16年4月1日
処理場名称	平良浄化センター	片野浦浄化センター
処理場所在地	上甌町平良池平240番地1	下甌町片野浦1288番地2
建設年度	平成13年度～平成15年度	平成10年度～平成15年度
処理方式	接触ぼっ気方式	接触ぼっ気方式
排除方式	分流式	分流式
計画面積	9ヘクタール	20ヘクタール
処理能力(日平均)	247m ³ /日	138m ³ /日
建設費(平成22年度末)	581,902千円	800,218千円
計画戸数(A)	193戸	150戸
申請・接続戸数(B)	159戸	131戸
加入率(B)／(A)	82.4%	87.3%
使用料徴収戸数(C)	146戸	99戸
使用料徴収率(C)／(A)	75.6%	66.0%
区域内人口(D)	300人	167人
使用料徴収人口(E)	231人	140人
水洗化率(D)／(E)	77.0%	83.8%
計画人口(流入人口含む)(F)	660人	510人
使用人口(推定)(G)	280人	185人
水洗化率(F)／(G)	42.4%	36.3%
歳入 使用料・手数料等	4,625,802円	2,990,808円
歳入 計	4,625,802円	2,990,808円
施設管理費	3,039,242円	4,768,337円
施設管理費の主なもの		
需用費	860,781円	2,041,696円
役務費	200,765円	342,615円
委託料	1,977,695円	2,384,026円
歳入計－施設管理費	1,586,560円	△1,777,529円

※ 計画人口には、学校、事業所等の施設への流入人口含む。
※ 申請、使用料徴収戸数は平成23年3月末現在のデータである。

2. 手打地区漁業集落排水施設整備

(単位：円)

事 項 名	決 算 額	財 源 内 訳				
		国庫支出金	県支出金	市 債	そ の 他	一 般 財 源
手打地区漁業集落排水施設整備費	460,275,506		212,083,000	82,400,000	77,244,000	88,548,506

平成22年度は、手打地区の管渠工事等及び污水处理施設工事を実施した。
 なお、手打地区漁業集落排水施設整備費には、職員給与費1名分を含む。

事 業 量	主 な 事 業 費
漁業集落環境整備事業 手打地区污水处理施設機械設備工事 外 1 4 件	・工事請負費 432,019,000 円 うち繰越明許費 264,627,000 円

3. 公債費

(単位：円)

事 項 名	決 算 額	財 源 内 訳				
		国庫支出金	県支出金	市 債	そ の 他	一 般 財 源
長期債償還元金	45,328,329				60,000	45,268,329
長期債償還利子	8,745,477				1,354,560	7,390,917
計	54,073,806				1,414,560	52,659,246

《浄化槽事業特別会計》

(単位：円)

区 分	合 計	財 源 内 訳				
		国庫支出金	県支出金	市 債	そ の 他	一 般 財 源
予 算 額	14,018,000				5,720,000	8,298,000
決 算 額	13,176,409				6,982,860	6,193,549

1. 浄化槽施設管理

(単位：円)

事 項 名	決 算 額	財 源 内 訳				
		国庫支出金	県支出金	市 債	そ の 他	一 般 財 源
上 甌 地 域 浄 化 槽 管 理 費	9,219,050				6,502,860	2,716,190
計	9,219,050				6,502,860	2,716,190

上甌地域の浄化槽事業については、平成15年度から事業を開始し平成21年度で完了。
平成22年度は、上甌地域の江石、小島、瀬上、桑之浦地区で浄化槽の管理を行った。(平成23年3月末現在:208基)

歳 入	金 額
・ 使用料等	6,813,878 円
歳入計	6,813,878 円
施設管理費	9,219,050 円
施設管理費の主なもの	
・ 役務費	1,415,114 円
・ 委託料	7,634,991 円
歳入計－施設管理費	△ 2,405,172 円

2. 公債費

(単位：円)

事 項 名	決 算 額	財 源 内 訳				
		国庫支出金	県支出金	市 債	そ の 他	一 般 財 源
長期債償還元金	2,883,398				480,000	2,403,398
長期債償還利子	1,073,961					1,073,961
計	3,957,359				480,000	3,477,359

(単位：円)

区 分	合 計	財源内訳				
		国庫支出金	県支出金	市 債	その他	一般財源
予 算 額	333,054,000					333,054,000
決 算 額	329,184,712					329,184,712

(単位：円)

事 項 名	決算額	財源内訳				
		国庫支出金	県支出金	市 債	その他	一般財源
議会活動費	235,049,286					235,049,286
議会管理費	94,135,426					94,135,426

1 会議に関すること (H22.4.1~H23.3.31)

(1) 本会議

区 分	開会回数	会期日数	本会議日数
定 例 会	4	136	24
臨 時 会	1	2	2
計	5	138	26

(2) 議員全員協議会 開会日数 13日

(3) 常任委員会

区 分	開会日数	付託事件数		
		議案	請願・陳情	計
総務文教委員会	8	42	1	43
企画経済委員会	11	97	3	100
市民福祉委員会	10	56	3	59
建設水道委員会	9	65	1	66
計	38	260	8	268

(4) 議会運営委員会 開会日数 29日

(5) 特別委員会

区 分	開会日数	区 分	開会日数	区 分	開会日数
原子力発電所	11	産業廃棄物	4	交通体系	2
河川改修	1	議会改革	10	議員定数	3
計	31				

2 案件の処理に関すること

(1) 市長提出議案

区 分	条例	予算	決算	人事	財産	契約	その他	計
原案可決	50	82	20	12	5	2	115	286
修正可決								
原案否決	1							1
継続審査								
計	51	82	20	12	5	2	115	287

(2) 議員提出案件

区 分	条例・規則	意見書の提出発議	決 議	計
原案可決	2	5	1	8
原案否決				
計	2	5	1	8

(3) 請願・陳情

受理件数	内訳 (処理状況)				
	採 択	不採択	取下げ	審議未了	継続審査
9	4	2	1		2

※配布のみ2件

決算 附属 資料

〔1〕薩摩川内市の組織図

平成23年4月1日現在

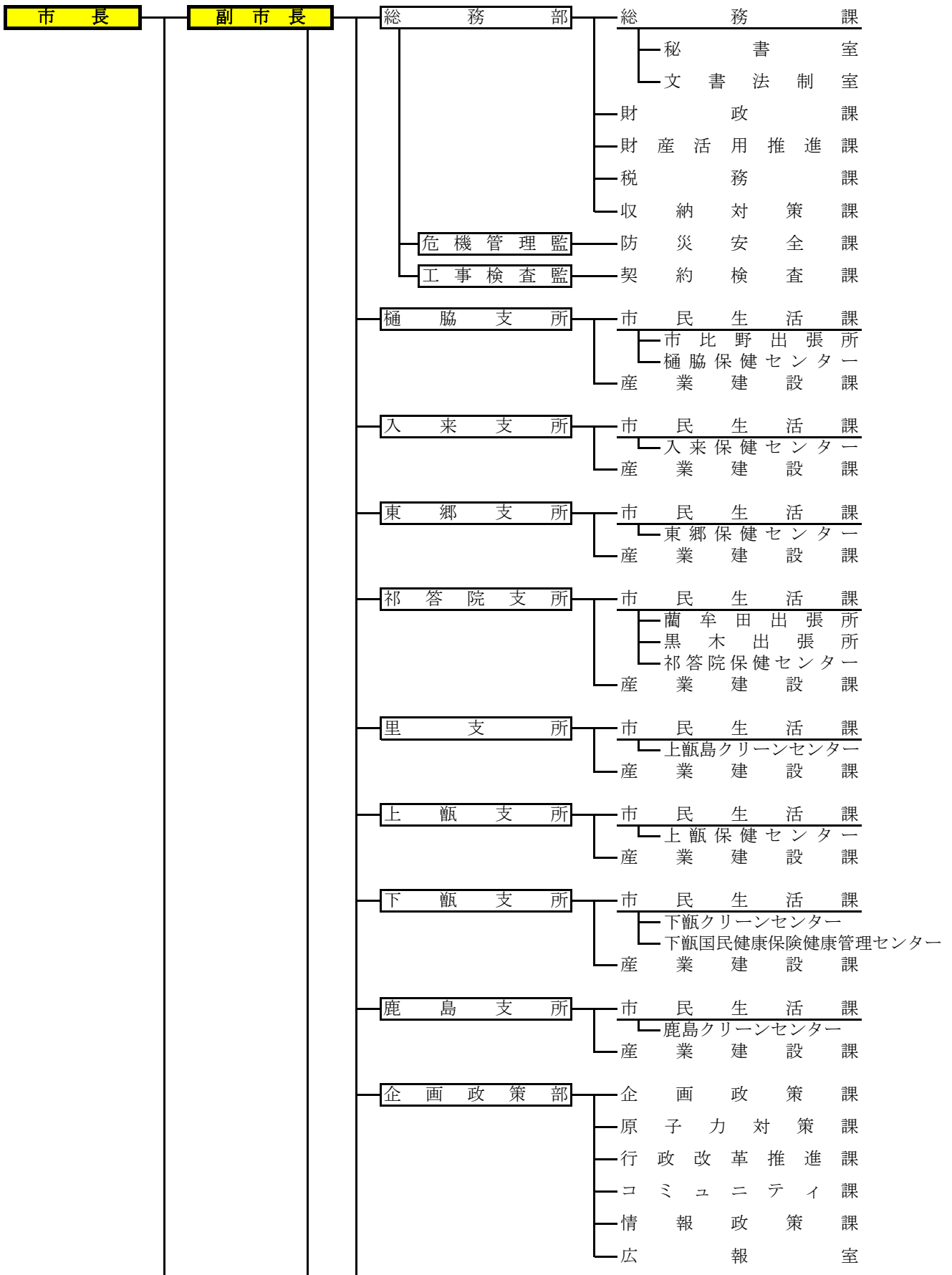

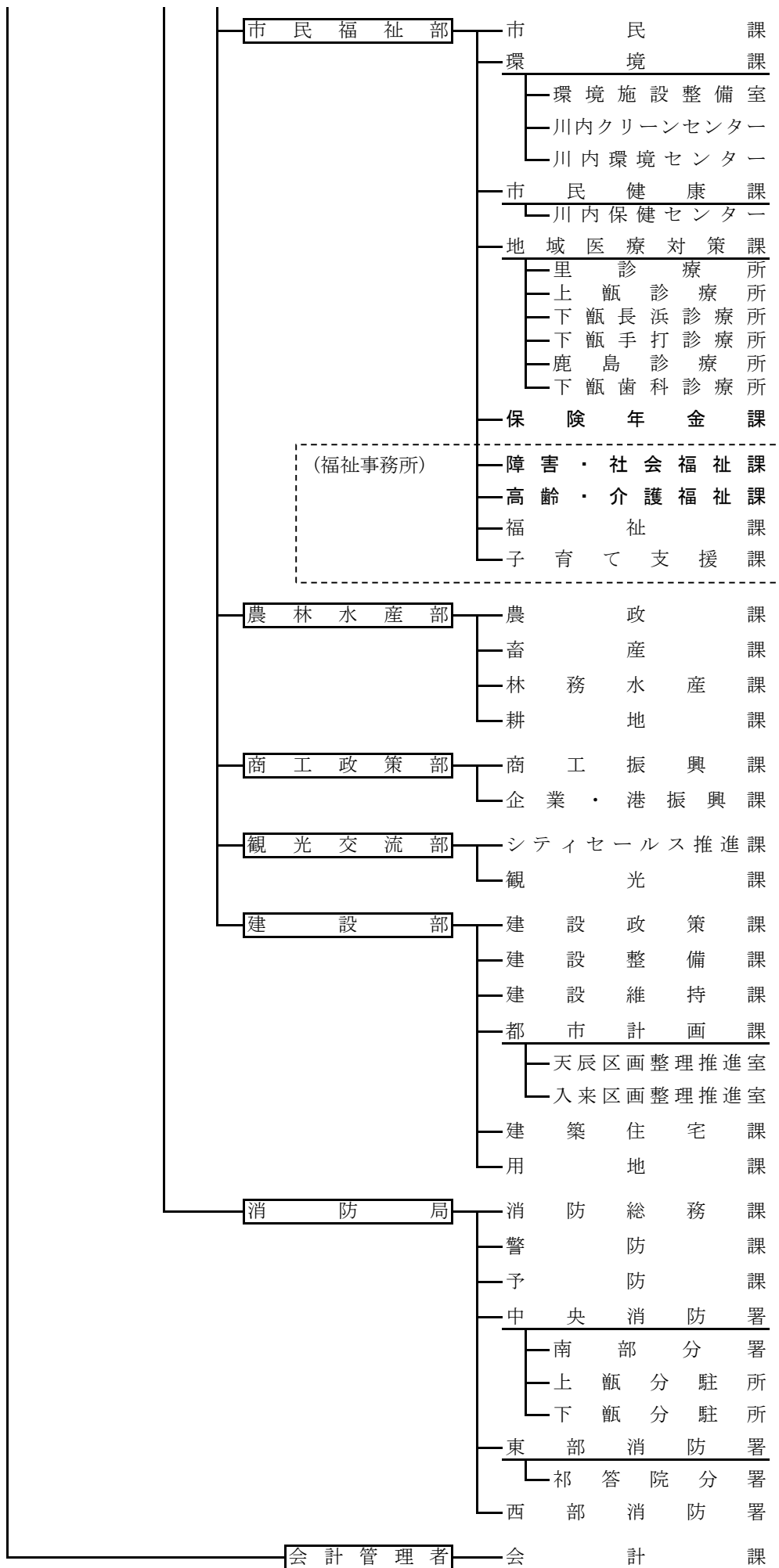

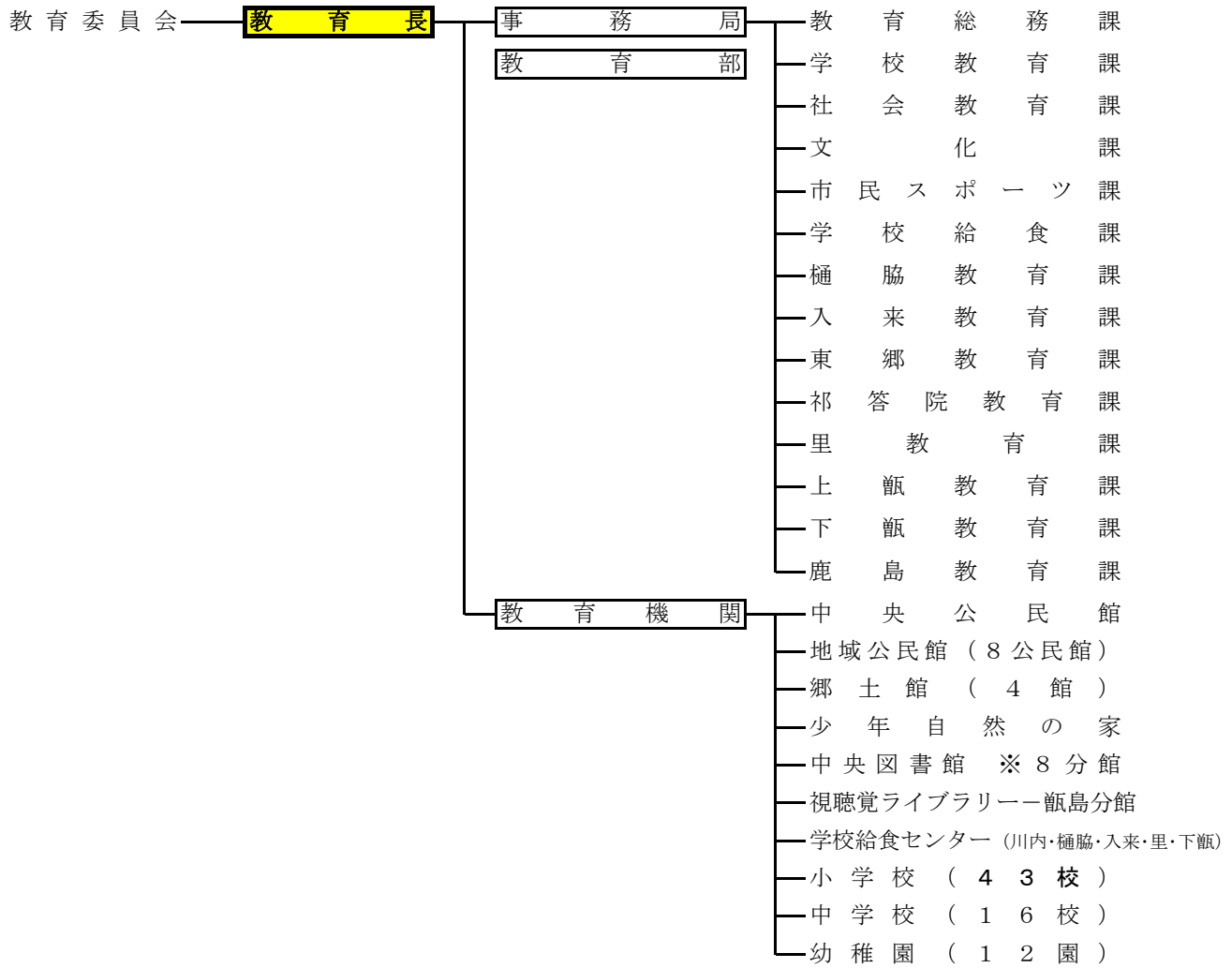

- 選挙管理委員会 — 事務局
- 公平委員会 — 事務局
- 監査委員** — 事務局
- 農業委員会 — 事務局
- 甌農業委員会 — 事務局

固定資産評価審査委員会

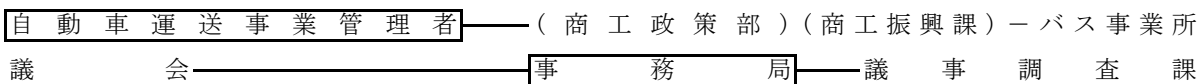
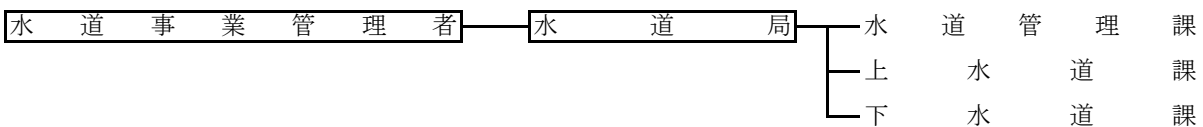

※ゴシックは、変更等があったもの

[2]職員の配置状況

平成23年4月1日現在

区分	合計	部長	次長	工事検査監	危機管理監	環境対策監	会計管理監	専門監	支所長	支所次長	課長	専門職	室長	室長代理	課長	主幹	専門主幹	グループ長	専門員	グループ員	
市長事務部局																					
総務部	1	1																			
総務課	32										1			1				3		27	
秘書室	4												1							3	
文書法制室	7												1					2		4	
財政課	11										1			1				1		8	
財産活用推進課	10										1			1				2		6	
税務課	31										1			1				4		25	
収納対策課	15										1			1		2		3		8	
防災安全課	9				1									1				2		5	
契約検査課	10			1							1			1		1		2		4	
総務部計	130	1		1	1						6		2	7		3		19		90	
企画政策部	1	1																			
企画政策課	16										1	1		1				3		10	
原子力対策課	5										1							1		3	
行政改革推進課	5										1			1						3	
コミュニティ課	10										1			1				2		6	
情報政策課	10										1			1				2		6	
広報室	5												1					1		3	
企画政策部計	52	1									5	1	1	4				9		31	
市民福祉部	1	1																			
市民課	21										1			1				4		15	
環境課	13										1			1				3		8	
環境施設整備室	3												1	1						1	
川内クリーンセンター	4										1			1				1		1	
川内環境センター	6										1			1				1		3	
市民健康課	25										1			1		1		4	1	17	
地域医療対策課	4										1			1				1		1	
里診療所	6										1			1						4	
上甑診療所	7													1						6	
下甑長浜診療所	3										1			1						1	
下甑手打診療所	11													1						10	
鹿島診療所	3													1						2	
下甑歯科診療所	4										1									3	
保険年金課	15										1			1				2		11	
障害・社会福祉課	10										1			1		1		1	1	5	
高齢・介護福祉課	26										1			1				3	2	19	
福祉課	13										1			1				2		9	
子育て支援課	9										1			1				2		5	
市民福祉部計	184	1									14		1	17		2		24	4	121	
農林水産部	1	1																			
農政課	13										1			1				3		8	
畜産課	10										1			1				2	1	5	
林務水産課	11										1			1		1		2	1	5	
耕地課	9										1			1		1		2		4	
農林水産部計	44	1									4			4		2		9	2	22	
商工政策部	1	1																			
商工振興課	9										1			1				2		5	
企業・港振興課	9										1			1				2		5	
商工政策部計	19	1									2			2				4		10	

区分	合計	部長	次長	工事検査監	危機管理監	環境対策監	会計管理監	専門監	支所長	支所次長	課長	専門職	室長	室長代理	課長	主幹	専門主幹	グループ長	専門員	グループ員	
観光交流部	1	1																			
シティセールス推進課	7										1			1				1			4
観光課	9										1			1		1		2	1		3
観光交流部計	17	1									2			2		1		3	1		7
建設部	1	1																			
建設政策課	8										1	1		1				1			4
建設整備課	11										1			1		1		1			7
建設維持課	14										1			1				2	1		9
都市計画課	11										1			1		1		2			6
天辰区画整理推進室	9												1	1				1	1		5
入来区画整理推進室	4												1					1			2
建築住宅課	17										1			1		2		2			11
用地課	8										1	1		1		1		2			2
建設部計	83	1									6	2	2	7		5		12	2		46
樋脇支所	1								1												
市民生活課	17										1			1				4			11
産業建設課	10										1			1		1		2			5
樋脇支所計	28								1		2			2		1		6			16
入来支所	1								1												
市民生活課	17										1			1		1		3			11
産業建設課	11										1			1		1		1			7
入来支所計	29								1		2			2		2		4			18
東郷支所	1								1												
市民生活課	17										1			1		1		4			10
産業建設課	11										1			1		1		2			6
東郷支所計	29								1		2			2		2		6			16
祁答院支所	1								1												
市民生活課	17										1			1				4			11
産業建設課	12										1			1				2			8
祁答院支所計	30								1		2			2				6			19
里支所	1								1												
市民生活課	11										1			1		1		3			5
上甌島クリーンセンター	2																				2
産業建設課	7										1			1				2			3
里支所計	21								1		2			2		1		5			10
上甌支所	1								1												
市民生活課	14										1	1		1		1		2			8
産業建設課	8										1			1		1		2			3
上甌支所計	23								1		2	1		2		2		4			11
下甌支所	1								1												
市民生活課	25										1	1		1		1		3			18
下甌クリーンセンター	1																				1
産業建設課	9										1			1				2			5
下甌支所計	36								1		2	1		2		1		5			24
鹿島支所	1								1												
市民生活課	8										1			1		1		2			3
産業建設課	5													1		1					3
鹿島支所計	14								1		1			2		2		2			6
市長事務部局計	739	7		1	1				8		54	5	6	59		24		118	9		447

区分	合計	部長	次長	工事検査監	危機管理監	環境対策監	会計管理監	専門監	支所長	支所次長	課長	専門職	室長	室長代理	課長代理	主幹	専門主幹	グループ長	専門員	グループ員	
消防局	1	1																			
消防総務課	12										1			1				1			9
警防課	13										1			1				3			8
予防課	5										1			1				1			2
中央消防署	41										1			2				5			33
南部分署	13										1							2			10
上甌分駐所	5																	1			4
下甌分駐所	5																	1			4
東部消防署	21										1			1				2			17
祁答院分署	13										1							2			10
西部消防署	20										1			1				1			17
消防局計	149	1									8			7				19			114
会計課	9						1				1							2			5
教育委員会	1	1																			
教育総務課	15										1			1		2	1	2			8
学校教育課	18										1	1		1		2	4	5			4
社会教育課	8										1			1				2			4
文化課	10										1			1				2			6
市民スポーツ課	9										1			1				2			5
学校給食課	7										1							1			5
樋脇教育課	4										1			1				1			1
入来教育課	4										1			1				1			1
東郷教育課	4										1			1				1			1
祁答院教育課	4										1			1				1			1
里教育課	3										1							1			1
上甌教育課	3										1							1			1
下甌教育課	4										1							1			2
鹿島教育課	2										1										1
少年自然の家	8										1			1				1			5
中央図書館	7										1			1				1			4
小学校(43)	27																				27
中学校(16)	8																				8
幼稚園(12)	31													2				2			27
教育委員会計	177	1									16	1		13		4	23	7			112
選挙管理委員会事務局	3										1			1				1			
監査事務局	5										1			1		1		1			1
農業委員会事務局	7										1			1				1			4
水道局	1	1																			
水道管理課	12										1			1				2			8
上水道課	18										1			1		2	2				12
下水道課	12										1			1		1		1			8
水道局計	43	1									3			3		3	5				28
自動車運送事業(商工政策部)																					
上甌バス事業所	4																				4
下甌バス事業所	4																				4
自動車運送事業計	8																				8
議会事務局	1	1																			
議事調査課	8										1			1				2			4
議会事務局計	9	1									1			1				2			4
合 計	1,149	11		1	1		1		8		86	6	6	86		32	172	16			723

[3] 執行機関の状況

平成23年4月1日現在

執行機関名	職名	氏名	任期	備考
市長	市長	岩切秀雄	H20.11.7 ~ H24.11.6	
	副市長	向原翼	H20.11.20 ~ H24.11.19	
	副市長	知識博美	H20.11.20 ~ H24.11.19	
教育委員会	委員長	森園正堂	H21.11.20 ~ H25.11.19	
	委員	三本伴子	H22.11.20 ~ H26.11.19	委員長職務代理者
	〃	福山廣	H19.11.20 ~ H23.11.19	
	〃	上尾崎ゆり	H20.11.20 ~ H24.11.19	
	〃	上屋和夫	H20.11.20 ~ H24.11.19	教育長
選挙管理委員会	委員長	加藤昌二	H20.12.25 ~ H24.12.24	
	委員	村原政和	〃	委員長職務代理者
	〃	大重攻	〃	
	〃	大久保捷子	〃	
	補充員	中ノ上保	〃	
	〃	植村ふよ	〃	
	〃	徳重昭	〃	
	〃	向井秀子	〃	
公平委員会	委員長	百木野一成	H20.11.22 ~ H24.11.21	
	委員	櫻井義昭	H22.11.22 ~ H26.11.21	委員長職務代理者
	〃	押川英人	H20.11.22 ~ H23.11.21	
監査委員	委員 (代表監査委員)	徳田悦夫	H20.11.19 ~ H24.11.18	識見を有する者
	委員	上赤勉	H21.4.1 ~ H25.3.31	識見を有する者
	〃	古里貞義	H22.11.22 ~ H24.11.6	議員選出
農業委員会	会長	谷口兼弘	H20.5.1 ~ H23.4.30	公選
	会長代理	森園勝博	〃	〃
	〃	平野一郎	〃	〃
	委員	有村四男	〃	〃
	〃	田中浩徳	〃	〃
	〃	丸山享	〃	〃
	〃	箱川滋三	〃	〃
	〃	丸山輝雄	〃	〃

執行機関名	職名	氏名	任期	備考
農業委員会	委員	平 國 寛 已	H20.5.1 ~ H23.4.30	公選
	"	中 間 博 文	"	"
	"	上 梶 勇 美	"	"
	"	堀ノ内 初 雄	"	"
	"	田 島 征 男	"	"
	"	假 屋 重 行	"	"
	"	福 留 時 和	"	"
	"	瀬戸口 秀 雄	"	"
	"	草 留 嘉 徳	"	"
	"	上 村 政 利	"	"
	"	今久留主 實	"	"
	"	堂 前 一 郎	"	"
	"	有 馬 清 孝	"	"
	"	武 田 芳 久	"	"
	"	奥 透	"	"
	"	永牟田 誠	"	"
	"	上 園 力	"	"
	"	蒲生原 良 廣	"	"
	"	中 島 弘 和	"	"
	"	松 坂 一 郎	"	"
	"	柳 野 昇	"	"
	"	中 山 淳 一	"	"
	"	轟 木 雅 信	"	"
	"	宮 崎 博 光	"	"
	"	大 山 毅	"	"
	"	別 府 生 次	"	"
	"	鍋 洋 子	H22.3.29 ~ H23.4.30	選任 (北さつま農協)
	"	三 島 廣 章	H20.5.1 ~ H23.4.30	選任 (共済組合)
	"	萩 原 功	"	選任 (土地改良区)
	"	薬師寺 しげ子	"	選任 (議会)
"	堀之内 まゆみ	"	"	
"	持 原 秀 行	H22.11.22 ~ H23.4.30	"	
"	高 橋 修 二	"	"	

執行機関名	職名	氏名	任期	備考
甌農業委員会	会長	岸 広 光	H20.5.1 ~ H23.4.30	公選
	会長代理	江 口 浩 楊	〃	〃
	委員	中 野 善 行	〃	〃
	〃	磯 道 博 和	〃	〃
	〃	北 薊 廣 文	〃	〃
	〃	小 川 公	〃	〃
	〃	小 段 篤 人	H22.3.25 ~ H23.4.30	選任 (北さつま農協)
	〃	平 嶺 茂 春	H20.5.1 ~ H23.4.30	選任 (共済組合)
	〃	東 完 治	H22.11.22 ~ H23.4.30	選任 (議会)
	〃	中 村 節	H20.5.1 ~ H23.4.30	〃
固定資産評価 審査委員会	委員長	山 口 公 彌	H22.11.20 ~ H25.11.21	
	委員	湯 原 育 朗	〃	
	〃	橘 木 広 司	〃	

〔4〕 附属機関の状況

平成23年4月1日現在

附属機関の属する執行機関	附属機関の名称	委員数(定数)	委員の選出区分	任期	会長名 副会長名
市	薩摩川内市個人情報公開・個人情報保護審査会	5人以内	公平及び中立性が確保され、情報公開及び個人情報保護制度に関し識見を有する者	5人 H23.1.1 H25.12.31	桐原 洋一
	薩摩川内市防災会	30人以内	指定地方行政機関の職員 県の職員 県警の警察官 市長が命ずる部内の職員 教育長 消防機関 指定公共機関又は指定地方公共機関の職員 市内の公共的団体 市長が特に必要があると認める者	4人 1人 1人 6人 1人 2人 5人 7人 3人 H23.2.1 H25.1.31	市 長
	薩摩川内市男女共同参画審議会	16人以内	男女共同参画の推進に関し識見を有する者	16人 H23.4.1 H25.3.31	水流 富子 江崎 紀久子
	薩摩川内市行政改革推進委員会	15人以内	商工団体を代表する者 農林漁業団体を代表する者 民主的団体を代表する者 労働関係団体を代表する者 学識経験者 市長が必要と認める者 市長が必要と認める者(公募)	2人 1人 3人 1人 1人 5人 2人 H23.4.1 H25.3.31	米盛 久美代 谷崎 和代
	薩摩川内市入札等監視委員会	3人	学識経験者	3人 H23.3.23 H25.3.22	柳 元 丘
	薩摩川内市補助金等評価委員会	5人以内	学識経験者 市長が必要と認める者	5人 H22.5.30 H25.5.29	石田尾 博夫 桐原 洋一
	薩摩川内市交通安全対策会議	7人 特別委員 若干名	国の行政機関の職員 県の職員 県警の警察官 市職員 教育長 陸上交通に関する事業を営む公共的機関の職員	2人 2人 1人 1人 1人 2人 H16.10.12 ~	市 長
	薩摩川内市国民保護協議会	35人以内	指定地方行政機関の職員 自衛隊に所属する者 県の職員 副市長 教育長及び消防長 市の職員 指定公共機関又は指定地方公共機関の職員 知識又は経験を有する者	3人 1人 2人 2人 2人 12人 4人 5人 H22.7.1 H24.6.30	市 長
	薩摩川内市環境審議会	25人以内	学識経験者 公共的団体を代表する者	10人 9人 H23.1.1 H24.12.31	富安 卓滋 徳田 勝章
	薩摩川内市予防接種健康被害調査委員	11人以内	川薩保健所長 専門医師 川内市医師会の代表者 薩摩郡医師会の代表者 学識経験者	1人 1人 2人 2人 5人 H23.4.1 H25.3.31	市 長
長	薩摩川内市国民健康保険運営協議会	14人	被保険者代表 保険医代表 公益代表 被用者保険等保険者代表	4人 4人 4人 2人 H23.4.1 H25.3.31	選任作業中
	薩摩川内市民生委員推薦会	14人	議員 民生委員・児童委員 社会福祉事業関係者 社会福祉関係団体の代表者 教育関係者 行政機関の職員 学識経験者	2人 2人 2人 2人 2人 2人 2人 H23.4.1 H26.3.31	浜屋 一敏
	薩摩川内市人権対策事業審議会	15人以内	隣保館の館長及び地区相談員等 市長が必要と認めた者	13人 0人 H23.7.1 H25.6.30	原口 博文 下副田 久義
	薩摩川内市農政企画審議会	25人以内	農業委員会委員 県の職員 学識経験者 農林水産業団体の代表者 農家の代表者	2人 1人 4人 4人 9人 H23.2.1 H25.1.31	上 梶 勇美 木原 成孝 有 村 四男
	薩摩川内市森林業振興推進協議会	20人以内	森林組合代表者 国・県の職員 学識経験者 市長が必要と認めた者	1人 2人 8人 8人 H23.4.1 H25.3.31	早淵 廣紀 宮内 澄雄
	薩摩川内市企業立地審査会	6人以内	金融機関の代表者 商工会議所又は商工会の代表者 学識経験者	2人 2人 2人 H23.2.1 H25.1.31	山口 公彌 今 藤 尚一

附属機関の 属する 執行機関	附属機関の名称	委員数 (定数)	委員の選出区分	任期	会長名 副会長名	
市	薩摩川内市 都市計画審議会	16人以内	学識経験者 5人 市議会の議員 4人 関係行政機関又は県の職員 3人 市長が必要と認める者 4人	H21.7.1 H23.6.30	山口 公彌	
	薩摩川内市 景観審議会	10人以内	学識経験者 8人 市民 2人	H21.6.1 H23.5.31	徳丸 節男 木方 十根	
	川内都市計画事業 川内駅周辺地区 土地地区画整理審議会	10人	宅地所有者及び借地権者代表 7人 学識経験者 2人	H20.10.1 H25.9.30	餅原 正浩 徳丸 節男	
	入来都市計画事業温泉場 土地地区画整理審議会	10人	宅地所有者及び借地権者代表 8人 学識経験者 2人	H18.8.6 H23.8.5	日高 貫徹 遠矢 日新	
	川内都市計画事業 天辰第一地区 土地地区画整理審議会	15人	宅地所有者及び借地権者代表 13人 学識経験者 2人	H20.6.29 H25.6.28	井上 義光 上西 克幸	
	薩摩川内市 消防賞じゅつ金 審査会	5人	学識経験者 3人 消防局長 1人 消防団長 1人	H23.4.1 H26.3.31	向原 翼	
	薩摩川内市 青少年問題協議会	20人以内	関係行政機関の職員 5人 学識経験者 9人	H22.12.1 H24.11.30	市長 教育長	
長	薩摩川内市 上下水道事業運営審議会	15人以内	公共的団体又は民主的団体の代表者 10人 学識経験者 2人 市長が必要と認めた者 3人	H21.8.27 H23.8.26	政井 義一 森中 房枝	
	教	薩摩川内市立学校通学 区域・適正規模等審議会	20人以内	市内の小・中学校及び中学校を代表する者 5人 市内のPTAを代表する者 5人 学識経験者 2人 教育委員会が必要と認める者 7人	H22.11.1 H24.10.31	野島 弘文 米丸 恭生
		薩摩川内市 障害児就学審議会	15人以内	薩摩川内市立小・中学校長 8人 特別支援学級担任教諭 2人 学識経験者 1人 教育委員会が必要と認める者 4人	H22.5.1 H24.4.30	森屋 雅夫 山元 保
		薩摩川内市 社会教育委員	20人	学校教育関係者 2人 社会教育関係者 13人 家庭教育向上活動者 2人 学識経験者 3人	H22.6.1 H24.5.31	春田 和満 百木野 一成
		薩摩川内市 公民館運営審議会	20人	学校教育関係者 2人 社会教育関係者 13人 家庭教育向上活動者 2人 学識経験者 3人	H22.6.1 H24.5.31	春田 和満 百木野 一成
		薩摩川内市立 視聴覚ライブラリー 運営審議会	7人以内	市内小・中学校の代表者 2人 視聴覚研究団体代表者 2人 社会教育委員の代表者 2人 学識経験者 1人	H22.7.1 H24.6.30	吉永 敬一郎 繁昌 正幸
	委	薩摩川内市立 図書館協議会	7人以内	学校教育関係者 1人 社会教育関係者 3人 学識経験者 3人	H22.7.1 H24.6.30	坂元 裕人 小島 摩文
		薩摩川内市 文化財保護審議会	15人以内	学識経験者 2人 文化財に関し専門的知識・技能を有する者 11人 教育委員会が必要と認める者 2人	H22.8.1 H24.7.31	福元 忠良 持永 八洲郎
		薩摩川内市 川内歴史資料館・ 郷土館運営協議会	10人以内	市内小・中学校の代表者 1人 専門的知識及び技能を有する者 7人 学識経験者 1人 教育委員会が必要と認める者 0人	H22.6.1 H24.5.31	福元 忠良 持永 八洲郎
		薩摩川内市 伝統的建造物 保存地区保存審議会	15人以内	学識経験者 4人 関係地域における代表者 6人 関係行政機関の職員 3人 教育委員会が必要と認める者 2人	H22.5.1 H24.4.30	石塚 政揮 種田 幸正
		薩摩川内市 川内まごころ文学館 運営協議会	7人以内	市内小・中学校の代表者 1人 専門的知識を有する者 2人 学識経験者 3人 教育委員会が必要と認める者 1人	H22.6.1 H24.5.31 H21.6.1 H23.5.31	犬塚 孝明
	会	薩摩川内市 スポーツ振興審議会	12人以内	学識経験者 11人 関係行政機関の職員 1人	H21.7.1 H23.6.30	宮司 保子 宮脇 敦子
		薩摩川内市立 少年自然の家運営協議会	10人以内	市内小・中・高等学校の代表者 4人 社会教育関係団体代表者 4人 社会教育委員の代表者 1人 教育委員会が必要と認める者 1人	H22.12.23 H24.12.22	軍神 利喜男 持永 八洲郎
薩摩川内市 学校給食運営審議会		18人以内	市立学校の校長及び教職員 3人 学校保健会代表者 1人 PTA代表者 10人 学識経験者 1人 教育委員会が必要と認める者 3人	H22.8.1 H23.7.31	瀬戸 博幸 柳 健二郎	

〔5〕 債務負担行為実績調書

(単位:千円)

事 項	支出計画		平成21年度 までの支出額		平成22年度 支出額	平成23年度以 降支出予定額	支出予定額の財源内訳			一 般 財 源	
	年度	期 間	限 度 額	期 間			支 出 額	特 定 財 源			
					国県支出金	地 方 債		そ の 他			
庁舎空調設備 改修工事	16	16~29	62,819	17~21	25,106	4,885	32,828				32,828
総合福祉会館 建設事業補助	16	16~23	67,633	17~21	47,931	8,943	8,733				8,733
児童福祉施設 整備補助	16	16~25	27,259	17~21	17,149	3,270	5,103				5,103
	18	19~25	7,557	19~21	3,626	1,208	2,721				2,721
	21	22~28	10,252	-	-	1,424	8,256				8,256
農業経営基盤強化 資金利子補助	16	16~30	3,051	17~21	1,802	184	418	206			212
	20	21~37	2,929	21	427	425	2,070	1,035			1,035
	21	22~31	970	-	-	185	785	392			393
	22	23~36	3,558	-	-	-	3,558	1,779			1,779
農業近代化資金 利子補助	16	16~35	19,944	17~21	12,904	1,248	5,050				5,050
	17	18~30	4,188	18~21	797	184	1,741				1,741
	18	19~31	10,762	19~21	4,020	1,172	5,422				5,422
	20	21~38	875	21	216	185	389				389
	21	22~37	5,720	-	-	722	4,901				4,901
	22	23~29	1,901	-	-	-	1,901				1,901
農業振興資金 利子補助	16	16~30	6,419	17~21	3,464	428	1,326	659			667
就農支援資金 償還補助	16	16~28	9,185	17~21	6,237	444	2,282	1,136			1,146
認定農業者育成 資金利子補助	16	16~29	813	17~21	147	56	119				119
農業経営負担 軽減補助	16	17~29	451	17~21	238	40	173				173
特別農業協同組合 事業資金利子補助	17	20~22	2,436	20~21	520	1,916	-	-	-	-	-
	18	20~23	3,253	20~21	177	283	2,793				2,793
	19	20~24	3,300	20~21	19	38	3,243				3,243
	20	21~25	4,800	21	1	35	4,764				4,764
	21	22~26	6,000	-	-	248	5,752				5,752
	22	23~27	6,000	-	-	-	6,000				6,000
畜産環境リース 事業補助	18	19~23	680	19~21	377	176	127				127
	20	21~24	620	21	208	115	297				297
畜産経営維持緊急 支援資金利子補助	21	24~46	5,389	-	-	-	5,389				5,389
甌島漁業協同組合 譲渡対価不足資金 利子補助	16	16~23	17,082	17~21	14,662	2,070	304				304
甌島漁業協同組合 信用事業実施基金 強化対策事業利子補助	16	16~23	14,757	17~21	14,004	98	655				655
甌島漁業協同組合 近代化資金利子補助	16	16~30	1,770	17~21	946	143	542				542
甌島地区漁船建造 資金利子補助	16	16~29	1,391	17~21	643	0	188				188

事 項		支出計画		平成21年度 までの支出額		平成22年度 支出額	平成23年度以 降支出予定額	支 出 予 定 額 の 財 源 内 訳			一 般 財 源
		期 間	限 度 額	期 間	支 出 額			特 定 財 源			
								国 県 支 出 金	地 方 債	そ の 他	
教 職 員 住 宅 取 得 費	16	16～26	75,754	17～21	53,753	6,319	13,688			2,640	11,048
市 内 定 住 住 宅 取 得 補 助	17	18～22	28,800	18～21	9,580	2,320	-	-	-	-	-
	18	19～23	23,000	19～21	10,020	3,340	3,340				3,340
	19	20～24	21,600	20～21	7,680	3,840	7,680				7,680
定 住 促 進 補 助	20	21～25	23,000	21	4,030	4,030	12,090				12,090
	21	22～26	31,850	-	-	6,071	24,284				24,284
	22	23～27	33,090	-	-	-	25,505				25,505
史 跡 清 色 城 跡 用 地 取 得 事 業	17	17～26	123,077	18～21	73,154	3,411	46,512	39,520			6,992
借 上 型 地 域 振 興 住 宅 事 業	18	19～33	22,680	19～21	4,499	1,499	16,632			7,920	8,712
	19	20～34	21,600	20～21	2,880	1,440	17,280			8,640	8,640
	21	22～37	67,200	-	-	2,860	64,213			30,960	33,253
汚 泥 再 生 処 理 セ ン タ ー 施 設 整 備 運 営 事 業	20	21～38	8,761,833	21	643,589	1,861,351	6,256,893		1,635,000	129,400	4,492,493
甌 島 地 域 医 療 従 事 者 等 奨 学 資 金 貢 与 事 業	21	22～32	25,200	-	-	600	600				600
	22	23～33	23,400	-	-	-	2,400				2,400
軽 自 動 車 税 納 税 通 知 書 作 成 等 業 務 委 託	21	22	882	-	-	879	-	-	-	-	-
	22	23	2,205	-	-	-	1,886				1,886
市 民 税 ・ 県 民 税 納 税 通 知 書 作 成 等 業 務 委 託	21	22	2,900	-	-	2,787	-	-	-	-	-
	22	23	2,900	-	-	-	2,900				2,900
基 幹 系 シ ス テ ム 再 構 築 事 業	21	22～23	434,982	-	-	62,867	122,090				122,090
投 票 人 名 簿 調 製 シ ス テ ム 構 築 事 業	21	22	1,495	-	-	1,494	-	-	-	-	-
口 蹄 疫 経 営 維 持 緊 急 資 金 利 子 補 給	22	23～32	656	-	-	-	656				656
甌 島 地 域 コ ミ ュ ニ テ ィ バ ス 運 行 事 業	22	22～28	400,000	-	-	-	400,000				400,000
天 辰 第 二 地 区 土 地 区 画 整 理 (調 査) 事 業	22	23～25	49,000	-	-	-	49,000				49,000
中 心 市 街 地 借 上 型 市 営 住 宅 整 備 事 業	22	24～44	672,000	-	-	-	672,000	177,769		264,116	230,115
鹿 児 島 県 議 会 議 員 託 選 挙 関 連 業 務 委 託	22	23	3,193	-	-	-	2,629	2,629			
川 内 北 中 学 校 仮 設 校 舎 借 上 事 業	22	23	20,192	-	-	-	20,192	5,400			14,792
公 共 下 水 道 宮 里 浄 化 セ ン タ ー 管 理 委 託 事 業	20	21～23	169,000	21	47,250	47,775	47,775			47,775	
公 共 下 水 道 中 郷 中 野 浄 化 セ ン タ ー 管 理 委 託 事 業	21	22～24	59,700	-	-	19,250	38,500			38,500	
国 民 健 康 保 険 税 納 税 通 知 書 作 成 等 業 務 委 託	21	22	3,157	-	-	3,017	-	-	-	-	-
	22	23	3,157	-	-	-	3,157				3,157
合 計			11,421,267		1,012,056	2,065,275	7,969,732	230,525	1,635,000	529,951	5,574,256

注記：汚泥再生処理センター施設整備運営事業については、限度額を文言記載して債務負担行為を設定したが、平成21年8月現在の契約額に基づき、平成22年度末時点における支出予定額等を記載している。

〔6〕給与費明細書

(1) 一般会計

(単位：千円)

款	職 員 数			特 別 職				一 般 職			合 計
	議員等	長 等	一 般 職	報 酬	給 料	職員手当等	共 済 費	給 料	職員手当等	共 済 費	
議 会 費	34 人	人	9 人	152,332		43,064	25,350	40,438	25,401	13,863	300,448
総 務 費	17	3	328	246,293	28,404	18,268	32,444	1,297,356	1,829,447	453,926	3,906,138
民 生 費			98	121,622			11,348	393,505	176,257	134,067	836,799
衛 生 費			88	26,854			2,664	361,000	170,417	122,666	683,601
労 働 費											
農林水産業費	53		87	57,756			3,900	373,224	210,199	127,535	772,614
商 工 費			36	2,571			381	148,288	90,945	50,580	292,765
土 木 費			91	75,608			7,697	377,200	209,248	128,978	798,731
消 防 費			147	67,756			658	557,743	384,780	189,669	1,200,606
教 育 費	4		182	222,449			26,367	745,558	383,372	248,548	1,626,294
災害復旧費			5					16,776	13,012	5,675	35,463
合 計	108	3	1,071	973,241	28,404	61,332	110,809	4,311,088	3,493,078	1,475,507	10,453,459

※職員数……議員等は、議員と執行機関の委員数、一般職は平成23年3月現在
報 酬……その他の非常勤職員を含めた額

(2) 特別会計

(単位：千円)

会 計 名	職 員 数		特 別 職		一 般 職			合 計
	議員等	一 般 職	報 酬	共 済 費	給 料	職員手当等	共 済 費	
簡 易 水 道 事 業	人	11 人	3,408	278	40,943	23,444	13,831	81,904
温 泉 給 湯 事 業		1			4,832	2,435	1,646	8,913
公 共 下 水 道 事 業		1			4,223	4,268	1,457	9,948
漁 業 集 落 排 水 事 業		1			4,179	3,027	1,438	8,644
天辰第一地区土地区画整理事業		9	2,056	278	37,306	21,858	12,687	74,185
川内駅周辺地区土地区画整理事業		3	42		11,686	5,777	3,971	21,476
入来温泉場地区土地区画整理事業		5	2,019	264	20,685	12,770	7,037	42,775
国民健康保健事業			19,181	2,712				21,893
国民健康保険直営診療施設勘定		33	39,351	5,540	152,842	104,835	46,092	348,660
介 護 保 険 事 業		10	28,682	4,071	39,352	19,625	13,324	105,054
介 護 サ ー ビ ス 事 業			21,529	3,013				24,542
計		74	116,268	16,156	316,048	198,039	101,483	747,994

※報酬はその他の非常勤職員分

[7] 地方債現在高調書

(1) 一般会計

(単位:千円)

区 分	前年度 末残高	平成22年度					年度末 現在高
		公債費			借入額		
		元 金	利 子	計			
総務債	1,577,471	220,147	22,010	242,157	0	1,357,324	
民生債	575,518	149,096	10,024	159,120	0	426,422	
衛生債	1,015,574	155,157	12,833	167,990	836,900	1,697,317	
労働債	17,083	2,803	549	3,352	0	14,280	
農林水産業債	5,493,344	778,072	93,372	871,444	62,100	4,777,372	
土木債	18,585,272	2,452,772	337,176	2,789,948	273,600	16,406,100	
消防債	2,329,807	176,623	31,398	208,021	514,000	2,667,184	
教育債	2,989,210	390,073	62,754	452,827	175,300	2,774,437	
商工債	733,877	148,372	7,151	155,523	85,000	670,505	
公営企業出資債	329,828	13,947	6,380	20,327	8,100	323,981	
普通債計	33,646,984	4,487,062	583,647	5,070,709	1,955,000	31,114,922	
災害復旧債	414,539	61,943	4,377	66,320	26,900	379,496	
減収補てん債	308,961	37,018	8,636	45,654	0	271,943	
臨時税収補てん債	334,210	40,538	6,678	47,216	0	293,672	
減税補てん債	2,719,130	369,854	39,619	409,473	0	2,349,276	
臨時財政対策債	13,242,866	566,942	181,357	748,299	2,898,500	15,574,424	
臨時財政特例債	68,205	27,663	3,113	30,776	0	40,542	
合 計	50,734,895	5,591,020	827,427	6,418,447	4,880,400	50,024,275	

(借入先別)

(単位:千円)

区 分	前年度末残高	平成 2 2 年 度				
		公 債 費			借 入 額	年度末現在高
		元 金	利 子	計		
財務省財政融資資金	27,367,852	2,809,565	420,518	3,230,083	2,871,800	27,430,087
旧簡易生命保険資金	7,465,361	1,039,862	129,115	1,168,977	0	6,425,499
旧郵便貯金資金	1,865,507	270,797	28,539	299,336	0	1,594,710
地方公共団体金融機構	3,257,603	355,181	75,455	430,636	346,300	3,248,722
鹿児島銀行	3,539,210	483,482	70,302	553,784	1,019,100	4,074,828
鹿児島相互信用金庫	163,328	28,823	4,772	33,595	0	134,505
鹿児島信用金庫	14,865	7,382	178	7,560	0	7,483
南日本銀行	509,303	68,074	7,217	75,291	0	441,229
熊本ファミリー銀行	664,100	92,335	4,851	97,186	635,100	1,206,865
北さつま農業協同組合	5,441,511	347,621	81,915	429,536	8,100	5,101,990
日本生命	147,200	20,990	4,245	25,235	0	126,210
県市町村振興協会	36,420	11,730	320	12,050	0	24,690
市町村振興資金	261,935	55,091	0	55,091	0	206,844
災害援護資金貸付金	700	87	0	87	0	613
合 計	50,734,895	5,591,020	827,427	6,418,447	4,880,400	50,024,275

※平成21年度から介護サービス事業特別会計の市債残高は、一般会計に合算してある。

(2)簡易水道事業特別会計

(単位:千円)

区 分	借入先	前年度末残高	平成 2 2 年 度				
			公 債 費			借 入 額	年度末現在高
			元 金	利 子	計		
簡易水道事業	財務省財政融資資金	1,748,435	113,443	41,708	155,151	63,800	1,698,792
	旧簡易生命保険資金	75,447	11,924	999	12,923	0	63,523
	地方公共団体金融機構	400,230	12,321	6,780	19,101	64,100	452,009
	鹿児島銀行	147,500	46,234	1,099	47,333	0	101,266
	北さつま農業協同組合	68,300	8,085	701	8,786	0	60,215
合 計		2,439,912	192,007	51,287	243,294	127,900	2,375,805

(3) 温泉給湯事業特別会計

(単位:千円)

区 分	借入先	前年度末残高	平成 2 2 年 度				
			公 債 費			借 入 額	年度末現在高
			元 金	利 子	計		
温泉給湯事業	市 町 村 振 興 資 金	15,750	3,667	0	3,667	0	12,083
合 計		15,750	3,667	0	3,667	0	12,083

(4) 公共下水道事業特別会計

(単位:千円)

区 分	借入先	前年度末残高	平成 2 2 年 度				
			公 債 費			借 入 額	年度末現在高
			元 金	利 子	計		
公共下水道事業	財 務 省 財政融資資金	1,119,987	79,215	21,181	100,396	101,400	1,142,172
	旧簡易生命 保険資金	2,179,618	78,954	40,812	119,766	0	2,100,664
	地方公共団体 金融機構	2,281,928	88,248	41,059	129,307	165,700	2,359,380
	北さつま農業 協同組合	11,859	1,021	244	1,265	0	10,838
合 計		5,593,392	247,438	103,296	350,734	267,100	5,613,054

(5) 農業集落排水事業特別会計

(単位:千円)

区 分	借入先	前年度末残高	平成 2 2 年 度				
			公 債 費			借 入 額	年度末現在高
			元 金	利 子	計		
農業集落排水事業	財 務 省 財政融資資金	1,413,423	146,063	28,718	174,781	0	1,267,360
	地方公共団体 金融機構	568,040	25,004	12,046	37,050	0	543,036
	北さつま農業 協同組合	0	0	0	0	25,500	25,500
合 計		1,981,463	171,067	40,764	211,831	25,500	1,835,896

(6) 漁業集落排水事業特別会計

(単位:千円)

区 分	借入先	前年度末残高	平成 2 2 年 度				
			公 債 費			借 入 額	年度末現在高
			元 金	利 子	計		
漁業集落排水事業	財 務 省 財政融資資金	420,595	35,245	5,817	41,062	82,400	467,750
	旧簡易生命 保険資金	4,070	2,015	71	2,086	0	2,055
	地方公共団体 金融機構	177,026	8,069	2,857	10,926	0	168,957
合 計		601,691	45,329	8,745	54,074	82,400	638,762

(7)浄化槽事業特別会計

(単位:千円)

区 分	借入先	前年度末残高	平成 2 2 年 度				
			公 債 費			借 入 額	年度末現在高
			元 金	利 子	計		
浄化槽事業	財 務 省 財政融資資金	63,974	2,883	1,074	3,957	0	61,091
合 計		63,974	2,883	1,074	3,957	0	61,091

(8)天辰第一地区土地区画整理事業特別会計

(単位:千円)

区 分	借入先	前年度末残高	平成 2 2 年 度				
			公 債 費			借 入 額	年度末現在高
			元 金	利 子	計		
土 地 区 画 整 理 事 業	財 務 省 財政融資資金	110,709	4,216	1,679	5,895	32,400	138,893
	旧簡易生命 保 險 資 金	4,272	233	76	309	0	4,039
	旧郵便貯金 資 金	18,089	1,310	178	1,488	0	16,779
	地方公共団体 金 融 機 構	2,034,121	79,380	35,288	114,668	0	1,954,741
	鹿児島銀行	0	0	0	0	75,700	75,700
	熊本ファミ リ ー 銀 行	39,000	5,422	286	5,708	75,600	109,178
	北さつま農業 協 同 組 合	606,905	60,611	10,023	70,634	0	546,294
地域開発事業	鹿児島銀行	813,800	813,800	7,889	821,689	0	0
	北さつま農業 協 同 組 合	268,200	268,200	2,528	270,728	0	0
合 計		3,895,096	1,233,172	57,947	1,291,119	183,700	2,845,624

(9)川内駅周辺地区土地区画整理事業特別会計

(単位:千円)

区 分	借入先	前年度末残高	平成 2 2 年 度				
			公 債 費			借 入 額	年度末現在高
			元 金	利 子	計		
土 地 区 画 整 理 事 業	財 務 省 財政融資資金	23,938	874	404	1,278	0	23,064
	旧簡易生命 保 險 資 金	3,607	196	64	260	0	3,411
	旧郵便貯金 資 金	6,003	435	59	494	0	5,568
	熊本ファミ リ ー 銀 行	15,000	2,085	110	2,195	88,400	101,315
	北さつま農業 協 同 組 合	1,546,832	153,887	23,753	177,640	0	1,392,945
合 計		1,595,380	157,477	24,390	181,867	88,400	1,526,303

(10) 入来温泉場地区土地区画整理事業特別会計

(単位:千円)

区 分	借入先	前年度末残高	平成 2 2 年 度				
			公 債 費			借 入 額	年度末現在高
			元 金	利 子	計		
土 地 区 画 整 理 事 業	財 務 省 財政融資資金	41,843	3,608	524	4,132	0	38,235
	旧簡易生命 保 險 資 金	27,597	3,963	366	4,329	0	23,634
	旧郵便貯金 資 金	7,215	752	111	863	0	6,463
	地方公共団体 金 融 機 構	297,802	8,313	5,703	14,016	0	289,489
	鹿児島銀行	0	0	0	0	113,600	113,600
	熊本ファミ リ ー 銀 行	88,600	12,318	651	12,969	28,600	104,882
	北さつま農業 協 同 組 合	124,744	9,208	1,919	11,127	0	115,536
合 計		587,801	38,162	9,274	47,436	142,200	691,839

(11) 公共用地先行取得等事業特別会計

(単位:千円)

区 分	借入先	前年度末残高	平成 2 2 年 度				
			公 債 費			借 入 額	年度末現在高
			元 金	利 子	計		
公共用地先行 取 得 等 事 業	鹿児島銀行	88,483	17,172	1,263	18,435	0	71,311
合 計		88,483	17,172	1,263	18,435	0	71,311

(12) 国民健康保険事業特別会計

(単位:千円)

区 分	借入先	前年度末残高	平成 2 2 年 度				
			公 債 費			借 入 額	年度末現在高
			元 金	利 子	計		
国民健康保険 事 業	財 務 省 財政融資資金	25,622	12,463	1,240	13,703	0	13,159
合 計		25,622	12,463	1,240	13,703	0	13,159

(13) 国民健康保険直営診療施設勘定特別会計

(単位:千円)

区 分	借入先	前年度末残高	平成 2 2 年 度				
			公 債 費			借 入 額	年度末現在高
			元 金	利 子	計		
国民健康保険 直営診療施設 勘 定	財 務 省 財政融資資金	174,800	22,535	2,797	25,332	0	152,265
	旧簡易生命 保 險 資 金	12,025	3,907	81	3,988	0	8,118
	旧郵便貯金 資 金	2,814	453	38	491	0	2,361
	鹿児島銀行	27,851	4,503	323	4,826	0	23,348
合 計		217,490	31,398	3,239	34,637	0	186,092

〔 8 〕 工事請負費一覧表

一般会計

(単位：円)

課 所 名	事 項 名 (大 事 業 名)	路 線 名 又 は 地 区 名	工 事 名	金 額	
財産活用推進課	財産一般管理費	薩摩川内市向田町水流地内	日暮地区市有地排水路設置工事	515,000	
		薩摩川内市向田町水流地内	日暮地区市有地区画線設置工事	186,900	
		薩摩川内市田海町旧下東郷中学校屋内運動場地内	旧下東郷中学校屋内運動場解体工事	7,875,000	
		薩摩川内市樋脇町田代ニュータウン地内	田代ニュータウンBSデジタル改修工事	6,279,000	
		薩摩川内市向田町水流地内	向田水流地区区画線工事	34,650	
		事項計	5件		14,890,550
	庁舎管理費	薩摩川内市樋脇町塔之原1173番地地内	樋脇支所本館1階トイレ改修工事	5,076,000	
			薩摩川内市神田町3番22号地内	本庁舎3F会派室内壁設置工事	261,450
			薩摩川内市東郷町斧淵362番地地内	東郷支所本館1Fカーテン等設置工事	420,000
			薩摩川内市神田町3番22号地内	東別館3階電気設備設置工事	84,000
			薩摩川内市神田町3番22号地内	本庁舎2階国保介護課内壁設置工事	168,000
			薩摩川内市神田町3番22号地内	本庁舎1階文書法制室電気設備改修工事	257,250
			薩摩川内市神田町3番22号地内	本庁舎1階文書法制室衛生設備改修工事	174,000
			薩摩川内市神田町3番22号地内	本庁1階文書法制室内装改修工事	1,279,950
			薩摩川内市神田町3番22号地内	本庁舎2階内線電話工事	414,750
				事項計	9件
	課所計		14件		23,025,950
	防災安全課	災害予防応急対策費	薩摩川内市本庁舎内	全国瞬時警報システム(J-ALERT)整備工事	10,080,000
				事項計	1件
		防災行政無線通信施設管理費	薩摩川内市宮里町地内外	有線放送設備川畑自治会外親機移設工事	69,090
薩摩川内市都町地内外			防災行政無線(都町中塚自治会外)戸別受信機移設工事	111,300	
薩摩川内市宮里町地内			有線放送設備川畑自治会新設工事	27,342	
薩摩川内市百次町地内外			防災行政無線(百次町上別府一自治会外)戸別受信機移設工事	77,280	
薩摩川内市水引町地内外			有線放送施設(水引町草道中外)撤去・移設工事	149,100	
薩摩川内市水引町地内外			有線放送施設(水引町湯原外)撤去移設工事	61,530	
薩摩川内市宮内町地内外			地域情報無線戸別受信機(橋口自治会外)設置工事	113,400	
薩摩川内市宮内町地内外			防災行政無線親局(橋口自治会外10自治会)移設工事	207,900	
薩摩川内市湯田町地内			有線放送施設(湯田町永迫)撤去・移設工事	259,350	
薩摩川内市宮里町地内			有線放送設備川畑自治会新設工事	117,915	
薩摩川内市田海町地内外			防災行政無線戸別受信機移設工事	208,950	
薩摩川内市百次町地内外			防災行政無線(上別府二自治会外)戸別受信機移設工事	128,940	
薩摩川内市百次町地内			防災行政無線(百次町和田自治会)戸別受信機移設工事	19,320	
薩摩川内市里町地内			里町オフトーク通信設備新設工事	3,990	
薩摩川内市里町地内			里町オフトーク通信設備撤去工事	23,625	
薩摩川内市都町地内外			防災行政無線戸別受信機撤去他工事	31,500	
薩摩川内市高江町地内			防災行政無線スピーカ移設工事	10,500	
薩摩川内市小倉町地内			高速道路建設に伴う有線放送施設(小倉町川底)撤去工事	40,740	
薩摩川内市西方町地内外			有線放送施設(西方町下町外)撤去・移設工事	90,300	
薩摩川内市宮内町地内外			地域情報無線戸別受信機(橋口自治会外)設置工事	225,750	

課 所 名	事 項 名 (大 事 業 名)	路 線 名 又 は 地 区 名	工 事 名	金 額
防災安全課	防災行政無線通信施設管理費	薩摩川内市城上町地内	地域情報無線戸別受信機他(今寺自治会)設置工事	207,900
		薩摩川内市陽成町地内	防災行政無線戸別受信機撤去工事	25,200
		薩摩川内市高城町地内	地域情報無線戸別受信機他(妹背自治会)設置工事	150,150
		薩摩川内市宮内町地内	地域情報無線戸別受信機(橋口自治会外)設置工事	101,850
		薩摩川内市小倉町地内	一般国道3号川内隈之城道路工事に伴う有線放送施設(小倉町)ルート変更工事	197,400
		薩摩川内市寄田町地内外	有線放送施設(寄田町新田外)新設工事	163,800
		薩摩川内市港町地内外	有線放送施設(港町岩下外)撤去・移設工事	109,200
		薩摩川内市高江町地内外	有線放送施設(高江町麓外)撤去・移設工事	109,200
		薩摩川内市五代町地内	有線放送施設(前向自治会)新設工事	67,200
		薩摩川内市高城町地内	地域情報無線戸別受信機(瀬ノ岡自治会)設置工事	113,400
		薩摩川内市五代町地内	有線放送施設(五代町羽田)撤去移設工事	67,200
		薩摩川内市五代町地内	有線放送施設(前向自治会)撤去工事	27,300
		薩摩川内市里町地内	里町オフトーク通信設備撤去工事	4,725
		薩摩川内市宮里町地内	有線放送移設工事(堀之内自治会)	81,375
		薩摩川内市五代町地内	有線放送施設(前向自治会)新設工事	49,455
		薩摩川内市隈之城町地内	防災行政無線戸別受信機移設工事(自衛隊官舎自治会)	8,400
		薩摩川内市水引町地内外	有線放送施設(水引町草道下外)新設工事	124,950
		薩摩川内市久見崎町地内	有線放送施設(久見崎町小田)撤去・移設工事	44,100
		薩摩川内市五代町地内	有線放送施設(前向自治会)移設工事	16,800
		薩摩川内市水引町地内外	有線放送施設(水引町草道中外)撤去工事	40,950
		薩摩川内市高城町地内	地域情報無線戸別受信機(上手自治会)設置工事	45,150
		薩摩川内市水引町地内外	有線放送施設(水引町草道下外)撤去工事	61,950
		薩摩川内市湯島町地内外	有線放送施設(湯島町十文字外)撤去・移設工事	67,200
		薩摩川内市五代町地内	有線放送施設(前向自治会)移設工事	47,250
		薩摩川内市湯田町地内	有線放送施設(湯田町砂岳)新設工事	88,200
		薩摩川内市宮里町地内	一般国道3号川内隈之城道路工事に伴う有線放送施設(宮里町)移設工事	51,828
		薩摩川内市里町地内	里町オフトーク通信設備撤去工事	9,450
		薩摩川内市小倉町地内外	有線放送施設(小倉町小倉外)撤去工事	40,950
		薩摩川内市久見崎町地内	有線放送施設(久見崎町本馬場)新設工事	51,450
		薩摩川内市宮里町地内	有線放送施設(宮里町川畑自治会)新設工事	67,620
		薩摩川内市久見崎町地内外	有線放送施設(久見崎町小田外)撤去・移設工事	86,100
		薩摩川内市五代町地内	有線放送施設(前向自治会)移設工事	46,200
		薩摩川内市西開開町地内	地域情報無線戸別受信機他(開開西自治会)設置工事	18,900
		薩摩川内市城上町地内	地域情報無線戸別受信機(下塚自治会)設置工事	18,900
		薩摩川内市青山町地内	地域情報無線戸別受信機(木場谷自治会)設置工事	45,150
		薩摩川内市里町地内	オフトーク通信設備撤去工事	388,500
		薩摩川内市小倉町地内	一般国道3号川内隈之城道路工事に伴う有線放送施設(小倉町川底)移設工事	198,450
		薩摩川内市湯田町地内	有線放送施設(内門自治会)移設工事	56,700
		薩摩川内市田海町地内	防災行政無線空中線柱他(別府原自治会館)撤去工事	75,000

課 所 名	事 項 名 (大 事 業 名)	路 線 名 又 は 地 区 名	工 事 名	金 額
防災安全課	防災行政無線通信施設管理費	薩摩川内市寄田町地内	防災行政無線デジタル戸別受信機設置工事（福祉施設）	25,200
		薩摩川内市宮内町地内外	地域情報無線戸別受信機（八幡馬場自治会外）設置工事	100,200
		薩摩川内市大小路町地内	防災行政無線中継装置（中央公民館）移設工事	33,000
		薩摩川内市祁答院町下手地内	防災行政無線祁答院中継局直流電源装置整流器・蓄電池取替工事	4,897,200
		薩摩川内市祁答院町下手地内	防災行政無線祁答院中継局直流電源装置仮設電源取付工事	1,501,000
		薩摩川内市湯田町地内	有線放送施設（湯田町砂岳）移設工事	40,026
		薩摩川内市中村町地内	既設放送設備（受信機）撤去工事	73,500
		薩摩川内市水引町地内外	有線放送施設（水引町草道下外）撤去・移設工事	210,000
	事項計	67件		12,033,451
	防災行政無線通信施設設備整備費	薩摩川内市里町地内	防災行政無線デジタル化整備事業戸別受信機整備工事（21-1工区）	33,081,000
		薩摩川内市樋脇町市比野地内	防災行政無線デジタル化整備事業戸別受信機整備工事（21-2工区）	18,366,000
		薩摩川内市樋脇町市比野地内	防災行政無線デジタル化整備事業戸別受信機整備工事（21-3工区）	11,284,000
		薩摩川内市樋脇町倉野地内	防災行政無線デジタル化整備事業戸別受信機整備工事（21-12工区）	8,880,000
		薩摩川内市樋脇町市比野地内	防災行政無線デジタル化整備事業戸別受信機整備工事（21-4工区）	21,954,000
		薩摩川内市樋脇町市比野地内	防災行政無線デジタル化整備事業戸別受信機整備工事（21-6工区）	26,544,000
		薩摩川内市樋脇町塔之原地内	防災行政無線デジタル化整備事業戸別受信機整備工事（21-7工区）	14,688,000
		薩摩川内市樋脇町塔之原地内	防災行政無線デジタル化整備事業戸別受信機整備工事（21-9工区）	15,659,000
		薩摩川内市樋脇町市比野地内	防災行政無線デジタル化整備事業戸別受信機整備工事（21-5工区）	21,925,000
		薩摩川内市樋脇町塔之原地内	防災行政無線デジタル化整備事業戸別受信機整備工事（21-10工区）	23,198,000
		薩摩川内市樋脇町塔之原地内	防災行政無線デジタル化整備事業戸別受信機整備工事（21-8工区）	15,195,000
薩摩川内市樋脇町塔之原地内		防災行政無線デジタル化整備事業戸別受信機整備工事（21-11工区）	17,218,000	
薩摩川内市城上町吉川地内外		防災行政無線デジタル化整備事業戸別受信機整備工事（21-14工区）	21,784,000	
薩摩川内市高城町地内外		防災行政無線デジタル化整備事業戸別受信機整備工事（21-15工区）	16,605,000	
薩摩川内市田海町地内外		防災行政無線デジタル化整備事業戸別受信機整備工事（21-16工区）	17,948,000	
薩摩川内市中村町地内外		防災行政無線デジタル化整備事業戸別受信機整備工事（21-13工区）	23,814,000	
薩摩川内市西開聞町地内外		防災行政無線デジタル化整備事業戸別受信機整備工事（21-17工区）	6,720,000	
薩摩川内市宮崎町地内外		防災行政無線デジタル化整備事業戸別受信機整備工事（21-18工区）	11,025,000	
薩摩川内市平佐町地内外		防災行政無線デジタル化整備事業戸別受信機整備工事（22-9工区）	15,480,000	
薩摩川内市向田本町地内外		防災行政無線デジタル化整備事業戸別受信機整備工事（22-2工区）	8,770,000	

一般会計

(単位：円)

課 所 名	事 項 名 (大 事 業 名)	路 線 名 又 は 地 区 名	工 事 名	金 額	
防災安全課	防災行政無線通信施設設備整備費	薩摩川内市平佐町地内外	防災行政無線デジタル化整備事業 戸別受信機整備工事(22-10 工区)	17,000,000	
		薩摩川内市平佐町地内外	防災行政無線デジタル化整備事業 戸別受信機整備工事(22-11 工区)	14,550,000	
		薩摩川内市永利町地内外	防災行政無線デジタル化整備事業 戸別受信機整備工事(22-15 工区)	11,300,000	
		薩摩川内市東向田町地内外	防災行政無線デジタル化整備事業 戸別受信機整備工事(22-1工 区)	7,540,000	
		薩摩川内市永利町地内外	防災行政無線デジタル化整備事業 戸別受信機整備工事(22-14 工区)	14,500,000	
		薩摩川内市中郷町地内外	防災行政無線デジタル化整備事業 戸別受信機整備工事(22-4工 区)	14,170,000	
		薩摩川内市中郷町地内外	防災行政無線デジタル化整備事業 戸別受信機整備工事(22-6工 区)	13,400,000	
		薩摩川内市平佐町地内外	防災行政無線デジタル化整備事業 戸別受信機整備工事(22-7工 区)	11,590,000	
		薩摩川内市平佐町地内外	防災行政無線デジタル化整備事業 戸別受信機整備工事(22-8工 区)	11,500,000	
		薩摩川内市永利町地内外	防災行政無線デジタル化整備事業 戸別受信機整備工事(22-16 工区)	8,000,000	
			事項計	30件	
課所計		98件		495,801,451	
企画政策課	甌島地域振興費	薩摩川内市上甌町中甌地内外	(上)案内板(こしきはひとつ) 撤去工事(中甌港・里港)	588,000	
		薩摩川内市鹿島町地内外	案内板(こしきはひとつ)撤去工 事(鹿島港・長浜港)	588,000	
		事項計	2件		1,176,000
	基幹統計調査費	薩摩川内市役所本庁604・6 05会議室	国勢調査実施本部専用電話工事 (開設)	62,790	
		薩摩川内市役所本庁6階会議室	国勢調査実施本部専用電話工事 (撤去)	32,760	
	事項計	2件		95,550	
課所計		4件		1,271,550	
コミュニティ課	防犯灯管理費	薩摩川内市下甌町手打地内	街路灯移設工事	17,850	
		高来地区	高来地区防犯灯設置事業	745,500	
			事項計	2件	
	防犯灯施設整備費	薩摩川内市東郷町地内	(東)東郷中学校区通学路防犯灯 設置工事	422,667	
		高城西中学校区通学路	高城西中学校区通学路防犯灯設置 工事	483,000	
		陽成小学校区通学路	陽成小学校区通学路防犯灯設置工 事	249,900	
		平佐東小学校区通学路	平佐東小学校区通学路防犯灯設置 工事	645,750	
		川内中央中学校区通学路	川内中央中学校区通学路防犯灯設 置工事その1	760,200	
		川内中央中学校区通学路	川内中央中学校区通学路防犯灯設 置工事その2	1,086,750	
		薩摩川内市樋脇町塔之原地内	樋脇中学校区通学路防犯灯設置工 事	259,000	
		薩摩川内市下甌町青瀬地内	特設防犯灯(海星中校区青瀬工 区)設置事業設置工事	275,100	
		薩摩川内市下甌町長浜地内	特設防犯灯(海星中校区長浜工 区)設置事業設置工事	489,300	
		薩摩川内市下甌町手打地内	特設防犯灯(海陽中校区手打校 区)設置事業設置工事	871,500	
		薩摩川内市入来町浦之名地内	(入)入来中学校区通学路防犯灯 設置工事	199,500	
		薩摩川内市祁答院町黒木・上 手・下手地内	(祁)祁答院地域通学路防犯灯設 置工事	232,922	
	事項計	12件		5,975,589	

一般会計

(単位：円)

課 所 名	事 項 名 (大 事 業 名)	路 線 名 又 は 地 区 名	工 事 名	金 額	
コミュニティ課	集会所管理費	薩摩川内市上甌町中野地区集会所地内	(上) 中野地区集会所強化ガラス取替工事	451,500	
		薩摩川内市上甌町桑之浦地内	(上) 上甌住民センター玄関土間修繕工事	40,000	
		総合休養会館	総合休養会館共用引込開閉器盤取替工事	651,000	
		薩摩川内市樋脇町市比野地内	(樋) 上之湯便所解体工事	415,800	
		事項計	4件		1,558,300
	コミュニティセンター管理費	薩摩川内市祁答院町黒木地内	(祁) 黒木地区コミュニティセンター外壁塗装工事	482,475	
		薩摩川内市入来町大馬越コミュニティセンター内	(入) 大馬越地区コミュニティセンター大ホール天井補修工事	231,000	
		城上地区コミュニティセンター	城上地区コミュニティセンター手摺取付	9,500	
		陽成地区コミュニティセンター	陽成地区コミュニティセンター受水槽架台取替工事	420,945	
		事項計	4件		1,143,920
	コミュニティセンター施設設備整備費	薩摩川内市勝目町東春比地内	セントピア多目的運動場広場植栽工事	1,102,500	
		薩摩川内市五代町前向地内	電源立地地域対策交付金事業亀山地区コミュニティセンター新築電気設備工事	10,298,000	
		薩摩川内市五代町前向地内	電源立地地域対策交付金事業亀山地区コミュニティセンター新築給排水衛生設備工事	7,752,000	
		薩摩川内市五代町前向地内	電源立地地域対策交付金事業亀山地区コミュニティセンター新築空調設備工事	11,279,000	
		薩摩川内市五代町前向地内	電源立地地域対策交付金事業亀山地区コミュニティセンター新築工事	84,679,000	
		滄浪地区コミュニティセンター	滄浪地区コミュニティセンターエアコン移設工事	170,000	
		平佐東地区コミュニティセンター	平佐東地区コミュニティセンター会議室中壁撤去工事	250,000	
		薩摩川内市高江町地内	高江水防倉庫移設工事	1,569,000	
		薩摩川内市樋脇町市比野藤本地区コミュニティセンター地内	(樋) 藤本コミュニティセンター事務所拡張工事	320,250	
		可愛地区コミュニティセンター	可愛地区コミュニティセンターフェンス設置工事	418,950	
		薩摩川内市五代町前向地内	亀山地区コミュニティセンター進入路等改修工事	4,116,000	
		高来地区コミュニティセンター	高来地区コミュニティセンター敷地入口手摺設置工事	64,000	
		薩摩川内市樋脇町市比野地内	(樋) 藤本コミュニティセンター裏法面補修工事	299,775	
		薩摩川内市高江町地内	峰山地区コミュニティセンター駐車場舗装工事	945,000	
		薩摩川内市高江町地内	峰山地区コミュニティセンター汚水管布設替工事	105,000	
		薩摩川内市東郷町鳥丸地内	(東) 鳥丸地区コミュニティセンター転落防止柵設置工事	355,320	
		薩摩川内市五代町前向地内	消防詰所給水配管取替工事	26,250	
		薩摩川内市五代町前向地内	上萬宅給水配管移設工事	71,400	
		薩摩川内市五代町前向地内	亀山コミュニティセンター進入路フェンス設置工事	118,461	
		薩摩川内市御陵下町地内	可愛地区コミュニティセンター案内板設置工事	194,250	
		薩摩川内市高江町地内	峰山地区コミュニティセンター駐車場舗装工事(2工区)	709,800	
		亀山地区コミュニティセンター	亀山地区コミュニティセンター電話機移設工事	15,855	
			事項計	22件	
課所計			44件		134,300,970
情報政策課		地域情報化推進事業費	薩摩川内市永利町地内外	地域活性化・公共投資臨時交付金事業 携帯電話用伝送路施設整備工事(21-1)	36,134,000
			薩摩川内市水引町地内外	地域活性化・公共投資臨時交付金事業 携帯電話用伝送路施設整備工事(21-2)	30,200,000
	薩摩川内市東郷町地内		地域活性化・公共投資臨時交付金事業 携帯電話用伝送路施設整備工事(21-3)	32,600,000	

一般会計

(単位：円)

課 所 名	事 項 名 (大 事 業 名)	路 線 名 又 は 地 区 名	工 事 名	金 額
情報政策課	地域情報化推進事業費	薩摩川内市入来町地内	地域活性化・公共投資臨時交付金事業 携帯電話用伝送路施設整備工事(21-4)	22,742,000
		薩摩川内市役所本庁東別館	東別館LAN配線工事(観光交流部)	147,000
		薩摩川内市下甑町瀬々野浦地内	甑島地域光ケーブル移設工事外(958t084, 958t085, 958t621, 958t981)	63,000
		薩摩川内市下甑町手打地内	甑島地域光ケーブル移設工事(手打トンネル・手打側出口付近県道拡幅箇所)	699,300
		薩摩川内市上甑町平良地内	甑島地域光ケーブル障害復旧工事(上甑町平良小学校, 上甑生活館)	490,350
		薩摩川内市上甑町瀬上, 桑の浦及び下甑町手打, 青瀬地内	甑島地域光ケーブル移設工事(N T T柱瀬上幹68外24本)	525,000
		薩摩川内市下甑町瀬々野浦, 下甑町長浜, 里町	甑島地域公共ネットワーク光ファイバケーブル移設工事	105,000
		本庁舎, 樋脇保健センター	本庁舎電源・樋脇保健センターLAN配線工事	291,900
	事項計	11件		123,997,550
課所計		11件		123,997,550
環境課	クリーンセンター施設設備整備費	薩摩川内市里町里(上甑島クリーンセンター)・下甑町青瀬(下甑クリーンセンター)	甑島クリーンセンター設備改修工事	30,411,000
		事項計	1件	30,411,000
	市営墓地管理費	薩摩川内市国分寺町芸ノ尾地内	川内芸ノ尾第1墓地転落防止柵設置工事	136,500
		薩摩川内市国分寺町芸ノ尾地内	川内芸ノ尾第1墓地転落防止柵設置工事	874,450
		薩摩川内市国分寺町芸ノ尾地内	川内芸ノ尾第2墓地進入路補修工事	713,000
		薩摩川内市国分寺町芸ノ尾地内	川内芸ノ尾第1墓地法面補強工事	2,964,000
		薩摩川内市鹿島町藺牟田地内	(鹿)小牟田墓地東屋解体撤去工事	165,000
	事項計	5件	4,852,950	
	葬斎場管理費	薩摩川内市里町上甑島葬斎場地内	上甑島葬斎場燃料タンク取替工事	1,753,500
	事項計	1件	1,753,500	
処理場管理費	薩摩川内市下甑町地内	下甑環境センター貯留槽補修工事	1,921,500	
事項計	1件	1,921,500		
課所計		8件		38,938,950
障害・社会福祉課	社会福祉管理運営費	薩摩川内市永利町地内	社会福祉協議会駐車場解体工事	336,000
		薩摩川内市永利町地内	ふれあいドーム駐車場入口整備工事	1,287,882
		薩摩川内市永利町地内	サン・アビリティーズ川内駐車場区画線整備工事	556,500
		薩摩川内市永利町地内	アーチェリー場門扉外撤去工事	126,000
		事項計	4件	2,306,382
	隣保館管理運営費	永田会館	永田会館防水工事	1,181,000
		冷水・永田・杉ノ角会館	電話線敷設配管工事	72,450
		白浜町杉ノ角地内	杉ノ角地区有線放送施設工事	114,555
		薩摩川内市入来町入来会館地内	(入)入来会館玄関椅子設置工事	57,330
	事項計	4件	1,425,335	
課所計		8件		3,731,717
高齢・介護福祉課	老人福祉施設管理費	薩摩川内市入来町入来高齢者福祉センター地内	入来高齢者福祉センター改修工事	5,408,000
		薩摩川内市入来町入来高齢者福祉センター地内	入来高齢者福祉センター防水改修工事	8,616,000
		薩摩川内市入来町入来高齢者福祉センター地内	入来高齢者福祉センター浴室用石油給湯器取替工事	762,300

一般会計

(単位：円)

課 所 名	事 項 名 (大 事 業 名)	路 線 名 又 は 地 区 名	工 事 名	金 額
高齢・介護福祉課	老人福祉施設管理費	薩摩川内市里町里地内	(里)里老人生きがい作業場空調機取替工事	447,300
		サン・アピリティーズ川内及びふれあいドーム間	無線LAN等整備工事	798,000
	事項計	5件		16,031,600
	老人ホーム施設設備整備費	薩摩川内市下甌町養護老人ホーム甌島敬老園地内	養護老人ホーム甌島敬老園居室改修工事(第2期工事)	9,827,000
	事項計	1件		9,827,000
課所計		6件		25,858,600
子育て支援課	児童館費	亀山児童クラブ	亀山児童クラブ外柵工事	827,316
	事項計	1件		827,316
課所計		1件		827,316
環境施設整備室	汚泥再生処理センター施設整備費	薩摩川内市五代町山王地内	農道下五代1号線道路改良工事(1工区)	6,254,000
		薩摩川内市五代町山王地内	農道下五代1号線道路改良工事(2工区)	3,819,000
		薩摩川内市五代町字平松地内	平成22年度汚泥再生処理センター施設整備運営事業	1,826,111,000
		薩摩川内市五代町東修政田地内	農道羽田3号線道路改良工事	2,770,000
		薩摩川内市五代町東修政田地内	農道羽田3号線舗装工事	2,023,000
	事項計	5件		1,840,977,000
課所計		5件		1,840,977,000
農政課	農業総務費	薩摩川内市陽成町地内	陽成地区コミュニティセンター電気工事	92,400
	事項計	1件		92,400
課所計		1件		92,400
林務水産課	地域活性化・きめ細かな臨時交付金事業費	薩摩川内市樋脇町市比野地内	地域活性化・きめ細かな臨時交付金事業林道新ヶ倉1号線開設工事	7,867,000
		事項計	1件	7,867,000
	治山事業費	薩摩川内市祁答院町黒木曲り地内	県費単独補助治山事業(祁答院町黒木曲り地区)	7,706,000
		事項計	1件	7,706,000
	林道管理費	薩摩川内市田海町西川内地内	林道西川内線舗装維持修繕工事	960,000
		薩摩川内市上甌町平良地内	林道椿線路肩修繕工事	270,532
		薩摩川内市里町里地内	上)林道奥戸線側溝補修	36,330
		薩摩川内市入来町浦之名地内	(入)林道愛宕中央線側溝設置工事	117,000
		薩摩川内市樋脇町塔之原地内	林道岩下線流末工修繕工事	234,000
		薩摩川内市入来町浦之名地内	(入)林道草渡線舗装工事	499,000
		薩摩川内市祁答院町黒木地内	(祁)林道原田線法面復旧工事	109,000
		薩摩川内市祁答院町下手地内	(祁)林道上ノ郡線路肩補修工事	84,000
		薩摩川内市下甌町手打地内	H22林道釣掛線路面陥没補修工事	504,000
		薩摩川内市上甌町中野地内	林道遠目木線側溝布設替工事	336,000
		薩摩川内市祁答院町上手地内	(祁)林道才ノ平線路盤補修工事	138,000
		薩摩川内市東郷町藤川地内	(東)林道鬼川内線維持修繕工事	814,800
		薩摩川内市鹿島町藺牟田地内	鹿)林道大崩線舗装維持修繕工事	483,000
		薩摩川内市上甌町中甌地内	上)林道太田線舗装修繕工事	882,000
		薩摩川内市祁答院町藺牟田地内	(祁)林道滝之山線法面防護柵工事	105,000
		薩摩川内市祁答院町上手地内	(祁)林道中武線路肩補修工事	133,000
薩摩川内市湯田町地内		林道湯峠線側溝布設工事	1,102,500	

課 所 名	事 項 名 (大 事 業 名)	路 線 名 又 は 地 区 名	工 事 名	金 額	
林務水産課	林道管理費	薩摩川内市高江町地内	林道田平線安全施設工設置工事	609,000	
		薩摩川内市水引町地内	林道横山線路面補修工事	1,260,000	
		薩摩川内市寄田町地内	林道寄田青山線側溝浚渫工事	1,249,500	
		薩摩川内市市海町地内	林道西川内線路面補修工事	1,280,000	
		薩摩川内市市祁答院町黒木地内	(祁) 林道片草線路肩補修工事	90,000	
		薩摩川内市市東郷町藤川地内	(東) 林道滑り線取付舗装工事	441,000	
		薩摩川内市市高江町地内	林道田平線舗装補修工事	199,500	
		里町里地内	里) 林道嶺線防護柵設置工事	504,000	
		薩摩川内市市祁答院町上手地内	(祁) 林道浦中武線路肩補修工事	140,000	
		薩摩川内市市樋脇町市比野地内	林道橋ノ口線流末修繕工事	150,000	
		薩摩川内市市樋脇町倉野地内	林道掛橋線道路維持修繕工事	149,000	
		薩摩川内市市下甑町青瀬地内	H 2 2 林道東部 1 号線路肩修繕工事	1,246,000	
		薩摩川内市市下甑町手打地内	H 2 2 林道東部 1 号線フトン籠設置工事	440,000	
		事項計	30件		14,566,162
		林道建設費		薩摩川内市市里町里地内	育成林整備事業〔流域〕(森林管理道開設大平良線)(1工区)(補正)
薩摩川内市市里町里地内	育成林整備事業〔流域〕(森林管理道開設大平良線)(2工区)(補正)			35,934,000	
薩摩川内市市東郷町藤川地内	機能回復整備(舗装)事業(森林管理道新谷線)(1工区)			29,927,000	
薩摩川内市市東郷町藤川地内	機能回復整備(舗装)事業(森林管理道新谷線)(2工区)			39,038,000	
薩摩川内市市上甑町中甑地内	特定離島ふるさとおこし推進事業林道太田線改良工事			4,000,000	
薩摩川内市市里町里地内	森林管理道開設大平良線(育成林整備事業)(2工区)			8,600,000	
薩摩川内市市里町里地内	森林管理道開設大平良線(育成林整備事業)(法面工区)			23,684,000	
薩摩川内市市下甑町手打地内	平成22年度特定離島ふるさとおこし推進事業(森林管理道釣掛線1工区)			18,327,000	
薩摩川内市市下甑町手打地内	平成22年度特定離島ふるさとおこし推進事業(森林管理道釣掛線2工区)			16,673,000	
薩摩川内市市里町里地内	森林管理道開設大平良線(育成林整備事業)(1工区)			12,000,000	
事項計	10件				212,266,000
漁港管理費				薩摩川内市市下甑町青瀬地内	特定離島ふるさとおこし推進事業青瀬漁港舗装工事
		薩摩川内市市港町唐山地内	唐浜漁港緑地広場飛砂除去工事	1,155,000	
		薩摩川内市市下甑町瀬々野浦地内	(下)瀬々野浦地区ガードレール等取替工事	624,960	
		薩摩川内市市下甑町青瀬地内	(下)青瀬漁港航路標識灯改修工事	634,462	
		薩摩川内市市港町唐山地内	唐浜漁港舗装修繕工事	1,260,000	
事項計	5件		6,674,422		
漁港施設整備事業費		薩摩川内市市港町唐山地内	港整備交付金事業唐浜漁港浮棧橋整備工事(1工区)	88,302,000	
		薩摩川内市市港町唐山地内	港整備交付金事業唐浜漁港浮棧橋整備工事(2工区)	16,800,000	
事項計	2件		105,102,000		
現年公共農林水産施設災害復旧事業費		薩摩川内市市下甑町手打地内	H 2 2 年災灯台線 1 号箇所林道災害復旧工事	1,102,500	
		薩摩川内市市下甑町手打地内	H 2 2 年災下甑島東部 1 号線 1 号箇所林道災害復旧工事	1,218,000	
		薩摩川内市市下甑町瀬々野浦地内	H 2 2 年災大内浦線 1 号箇所林道災害復旧工事	4,672,500	
		薩摩川内市市下甑町長浜地内	H 2 2 年災下甑島東部 2 号線 1 号箇所林道災害復旧工事	20,267,000	

課 所 名	事 項 名 (大 事 業 名)	路 線 名 又 は 地 区 名	工 事 名	金 額
林務水産課	現年公共農林水産施設災害復旧事業費	薩摩川内市下甌町手打地内	H 2 2 年災釣掛線 1 号箇所林道災害復旧工事	2,047,500
		薩摩川内市下甌町手打地内	H 2 2 年災佐之浦線 1 号箇所林道災害復旧工事	2,635,500
	事項計	6件		31,943,000
	現年単独農林水産施設災害復旧事業費	薩摩川内市樋脇町塔之原地内	林道高牧線道路災害復旧工事	136,000
		薩摩川内市上甌町江石地内	上) 市単林道江石里線側溝修繕工事	88,711
		薩摩川内市上甌町瀬上	上) 市単林道湯之浦線災害応急工事	568,350
		薩摩川内市樋脇町市比野地内	林道西平線災害復旧工事	290,000
		薩摩川内市祁答院町上手地内	(祁) 単災林道浦中武線道路復旧工事	349,000
		薩摩川内市祁答院町黒木地内	(祁) 林道原田線路肩復旧工事	137,800
		薩摩川内市網津町	市単災林道横山線道路災害復旧工事	940,800
		薩摩川内市上甌町平良地内	市単独災害林道椿線路面復旧工事	1,155,000
		薩摩川内市祁答院町上手地内	(祁) 林道梅ヶ山草津野線路肩復旧工事	660,000
		薩摩川内市寄田町地内	市単災滝ノ西平線路面復旧工事	210,000
		薩摩川内市東郷町藤川地内	市単災山田本俣線林道災害復旧工事	230,000
		薩摩川内市上甌町中甌地内	上) 林道太田線法面崩落対策応急工事	203,000
		薩摩川内市樋脇町塔之原地内	林道城内白岩線水路災害復旧工事	49,000
		薩摩川内市東郷町藤川地内	(東) 林道内平線維持修繕工事	966,000
		薩摩川内市東郷町藤川地内	(東) 林道鬼川内線維持修繕工事	896,700
		薩摩川内市樋脇町塔之原地内	林道銭亀線災害復旧工事	897,000
		薩摩川内市入来町浦之名地内	(入) 林道平木場線路盤復旧工事	724,500
事項計		17件		8,501,861
課所計		72件		394,626,445
耕地課	地域活性化・きめ細かな臨時交付金事業費	薩摩川内市五代町山王地内	地域活性化・きめ細かな臨時交付金事業農道下五代 1 号線道路改良工事 (3 工区)	3,859,000
		薩摩川内市小倉町茶円地内	地域活性化・きめ細かな臨時交付金事業農道茶円 1 号支線改良工事	2,402,000
		薩摩川内市小倉町茶円地内	地域活性化・きめ細かな臨時交付金事業農道茶円 1 号線外 1 路線舗装工事	1,246,000
		薩摩川内市五代町山王地内	地域活性化・きめ細かな臨時交付金事業農道下五代 1 号線舗装工事	1,102,500
		薩摩川内市小倉町茶円地内	地域活性化・きめ細かな臨時交付金事業農道茶円 1 号線蓋版設置工事	1,630,020
		薩摩川内市小倉町茶円地内	地域活性化・きめ細かな臨時交付金事業農道茶円 1 号線外 1 路線蓋版設置工事	619,500
		薩摩川内市小倉町茶円地内	農道茶円 1 号支線蓋版設置工事	136,500
	事項計	7件		10,995,520
	市単土地改良事業費	薩摩川内市東郷町山田地内	(東) 古里地区用水路布設替工事	241,500
		薩摩川内市小倉町川底地内	農道脇田線舗装工事	582,750
		薩摩川内市小倉町川底地内	川底揚水機場空気弁取替工事	110,250
薩摩川内市港町弁財天地内		弁財天水門電動巻上げ機設置工事	714,000	
薩摩川内市東郷町山田地内		(東) 古里井堰修繕工事	472,500	
薩摩川内市百次町地内		上井手水門補修工事	85,202	
薩摩川内市陽成町終平地内		市単農道終平線側溝布設工事	525,000	

課 所 名	事 項 名 (大 事 業 名)	路 線 名 又 は 地 区 名	工 事 名	金 額
耕地課	市単土地改良事業費	薩摩川内市水引町椎原地内	水引地区広域農道舗装修繕工事	783,300
		薩摩川内市白浜町杉ノ角地内	農道山ノ口線側溝布設工事	350,700
		薩摩川内市祁答院町上手地内	(祁) 中武水路修繕工事	148,000
		薩摩川内市祁答院町黒木地内	(祁) 小牧地区用水路修繕工事	560,000
		薩摩川内市祁答院町藺牟田地内	(祁) 藺牟田地区新田水路改修工事	441,000
		薩摩川内市田海町自下地内	ふるさと農道鳥丸中央線流末水路布設工事	1,005,000
		薩摩川内市祁答院町藺牟田地内	(祁) 藺牟田地区新田井堰改修工事	546,000
		薩摩川内市入来町浦之名地内	(入) 新田用水路嵩上げ工事	27,300
		薩摩川内市樋脇町塔之原地内	農道柳原線区画線維持修繕工事	409,500
		薩摩川内市樋脇町塔之原地内	祢礼北地区湧水処理施設修繕工事	220,000
		薩摩川内市東郷町斧淵地内	(東) 五社地区排水路防護柵設置工事	49,000
		薩摩川内市湯島町平島地内	前浜地区水路布設工事	409,500
		薩摩川内市中村町藤山地内	藤山水路維持管理工事	116,000
		薩摩川内市勝目町勝目前地内	農道勝目2号線陥没修繕工事	126,000
		薩摩川内市樋脇町塔之原地内	杉馬場地区農道舗装維持修繕工事	192,000
		薩摩川内市樋脇町市比野地内	菖蒲ヶ段農道舗装維持修繕工事	368,000
		薩摩川内市小倉町小倉地内	農道小倉4号線舗装工事	201,600
		薩摩川内市田崎町地内	農道春ノ巣線視線誘導標設置工事	150,000
		薩摩川内市水引町長迫地内	長迫地区水路改修工事	284,550
		薩摩川内市小倉町地内外	ふるさと農道水引・小倉線外水路修繕工事	345,450
		薩摩川内市樋脇町市比野地内	阿母谷地区防護柵修繕工事	51,000
		薩摩川内市青山町川添地内	市単青山地区農道整備工事	1,155,000
		薩摩川内市東郷町南瀬地内	(東) 南瀬高柳地区路側標識撤去・設置工事	94,500
		薩摩川内市樋脇町市比野地内	小野井関修繕工事	293,000
		薩摩川内市五代町前向地内	前向水路転落防止柵設置工事	120,000
		薩摩川内市樋脇町市比野地内	白ナメリ地区湧水処理施設修繕工事	264,000
		薩摩川内市中村町木屋園地内	戸田堰洗掘修繕工事	469,000
		薩摩川内市陽成町牧迫地内	牧迫地区暗渠排水施設修繕工事	580,965
		薩摩川内市永利町石神地内	農道石神5号線反射鏡設置工事	83,000
		薩摩川内市高江町牟田地内	牟田堰陥没箇所修繕工事	76,000
		薩摩川内市鹿島町藺牟田地内	鹿) 農道小牟田線舗装維持修繕工事	114,450
		薩摩川内市上甑町中甑地内	上) 市単農道前田線舗装工事	840,000
		薩摩川内市上甑町小島地内	上) 市単農道奥戸線舗装工事	488,250
		薩摩川内市樋脇町市比野地内	野下地区井関維持修繕工事	198,000
		薩摩川内市網津町孝田地内	網津地区農水管布設工事	184,800
		薩摩川内市城上町塚村地内	塚村上頭首工取水管理施設修繕工事	283,500
		薩摩川内市小倉町川底地内	川底地区農業用水管漏水修繕工事	165,400
		薩摩川内市永利町山田地内	山田山地区用水路維持修繕工事	193,000
		薩摩川内市宮崎町宮崎南地内外	農道原3号線外1件維持修繕工事	340,000
		薩摩川内市湯田町平田地内	平田丸水路維持修繕工事	292,000

課 所 名	事 項 名 (大 事 業 名)	路 線 名 又 は 地 区 名	工 事 名	金 額
耕地課	市単土地改良事業費	薩摩川内市宮里町城地内	城水路維持修繕工事	300,000
		薩摩川内市湯島町塩入地内	湯島地区農業用水管止水工事	161,000
		薩摩川内市平佐町権現原地内	農道権現原1号線側溝維持修繕工事	194,250
		薩摩川内市久見崎町倉浦地内	倉浦水路修繕工事	178,000
		薩摩川内市都町中塚地内	市単農道尾白江18号線道路整備工事	1,149,750
		薩摩川内市水引町地内外	水引地区外広域農道舗装修繕工事	1,287,000
		薩摩川内市高城町上手地内	上手地区排水管等修繕工事	160,000
		薩摩川内市田海町別府原地内	別府原地区水路改修工事	1,050,000
		薩摩川内市永利町大田地内	大田地区水路設置工事	1,260,000
		薩摩川内市上川内町桜井地内	桜井揚水ポンプ取替工事	819,000
		薩摩川内市永利町石神地内	石神地区用水路維持修繕工事	387,000
		薩摩川内市中郷町京田地内	京田水路用水管布設工事	45,000
		薩摩川内市樋脇町塔之原地内	金具地区農道舗装維持修繕工事	77,000
		薩摩川内市平佐町梅ヶ淵地内	農道梅ヶ淵3号線側溝設置工事	246,000
		薩摩川内市東郷町斧淵地内	(東)ふるさと農道法面復旧工事	567,000
		薩摩川内市祁答院町黒木地内	(祁)妙見段地区水路修繕工事	288,360
		薩摩川内市上川内町桜井地内	農道桜井5号線側溝維持修繕工事	500,000
		薩摩川内市祁答院町藺牟田地内	(祁)法ノ木線舗装修繕工事	178,400
		薩摩川内市田海町別府原地内	別府原地区水路維持修繕工事	258,300
		薩摩川内市隈之城町仮屋崎地内	農道隈之城13号線維持修繕工事	553,000
		薩摩川内市青山町木場谷地内	木場谷水路維持修繕工事	297,000
		薩摩川内市白浜町栢ヶ平地内	農道栢ヶ平線側溝維持修繕工事	520,000
		薩摩川内市城上町中間地内	農道内村線舗装修繕工事	269,000
		薩摩川内市里町里地内	市単農道長崎線改良工事	2,500,000
		薩摩川内市城上町宇都川路地内	農道柿木2号線舗装修繕工事	298,200
		薩摩川内市宮崎町宮崎地内	農道中小路1号線舗装工事	588,000
		薩摩川内市楠元町宮元地内	宮元地区水路工事	310,000
		薩摩川内市田崎町倉谷地内	倉谷ため池管理用ステップ取付工事	69,000
		薩摩川内市城上町上塚地内	平久保堰洗掘修繕工事	746,000
		薩摩川内市樋脇町塔之原地内	農道祢礼北1号線維持修繕工事	165,000
		薩摩川内市入来町副田地内	(入)農道大丸1号線側溝布設工事	358,000
		薩摩川内市里町里地内	農道路肩法面崩壊復旧工事	410,000
		薩摩川内市五代町久留巢地内	農道久留巢10号線暗渠維持修繕工事	723,000
		薩摩川内市都町柿田地内	農道樋口3号線舗装維持修繕工事	17,850
		薩摩川内市湯島町塩入地内	原田-1揚水機場水中ポンプ取替工事	3,264,000
		薩摩川内市里町里地内	市単農道倉谷線舗装工事	1,249,500
		薩摩川内市五代町羽田地内	川江地区バイブライン空気弁取替工事	294,000
		薩摩川内市永利町小原地内	農道尼井1号線側溝改修工事	720,000
		薩摩川内市東郷町鳥丸上地内外	鳥丸上地区外広域農道舗装修繕工事	409,500
		薩摩川内市高城町妹背地内	寄井田水門取水ゲート取替工事	819,000

課 所 名	事 項 名 (大 事 業 名)	路 線 名 又 は 地 区 名	工 事 名	金 額
耕地課	市単土地改良事業費	薩摩川内市田崎町野中地内	農道野中線維持修繕工事	467,000
		薩摩川内市宮崎町宮崎南地内	農道宮崎2号線道路反射鏡設置工事	110,250
		薩摩川内市田海町役田地内	役田水路維持工事	189,000
		薩摩川内市中村町藤山地内	農道古川2号線路肩維持修繕工事	58,000
		薩摩川内市中村町大丸地内	大丸水路陥没箇所維持修繕工事	43,000
		薩摩川内市上甌町瀬上地内	上) 農道瀬上線舗装修繕工事	299,701
		薩摩川内市五代町下五代地内	下五代地区水路修繕工事	44,100
		薩摩川内市里町里地内	里) 農免農道里線維持修繕工事	198,000
		薩摩川内市中村町飯母地内	農道池前1号線路肩維持修繕工事	36,000
		薩摩川内市田海町の場内外	的場地区外広域農道区画線等設置工事	441,000
		薩摩川内市宮崎町宮崎南地内外	農道原3号線ガードレール設置工事外1件	324,000
		薩摩川内市宮崎町原地内	農道宮崎2号線舗装工事	588,000
		薩摩川内市東郷町斧刈地内	(東) 上鶴田排水路工事	777,000
		薩摩川内市田崎町小牟田地内	農道小牟田線水路修繕工事	142,000
		薩摩川内市宮内町地内	農道宮下6号線舗装修繕工事	826,350
		薩摩川内市水引町浜田地内	浜田揚水機場水中ポンプ分解整備工事	2,047,500
		薩摩川内市水引町浜田地内	浜田揚水機場水中ポンプ撤去据付工事	336,000
		薩摩川内市城上町中間地内外	川北地区農道舗装工事	3,165,000
		薩摩川内市宮里町砂畑地内外	川南地区農道舗装工事	1,679,000
		薩摩川内市小倉町川底地内	農道川底12号線側溝維持修繕工事	182,700
		薩摩川内市中村町藤山地内	藤山地区暗渠排水工事	3,201,000
		薩摩川内市東郷町山田地内	(東) 古里地区水路維持修繕工事	585,900
		薩摩川内市入来町浦之名地内	(入) 農道古市前1号線防護柵設置工事	392,000
		薩摩川内市里町里地内	里) 農道長崎線転落防止柵設置工事	294,000
		薩摩川内市下甌町手打地内	手打水田恋原地区排水路改修工事	1,102,500
		薩摩川内市青山町重野地内	農道木場谷4号支線舗装維持修繕工事	48,300
		薩摩川内市樋脇町塔之原地内	杉馬場地区農道舗装工事	3,355,000
		薩摩川内市樋脇町塔之原地内	杉馬場地区湧水処理工事	258,000
		薩摩川内市樋脇町市比野地内	宮元水路布設替工事	130,000
		薩摩川内市湯田町内門地内	上湯田地区用水路修繕工事	94,500
		薩摩川内市百次町中坪地内	農道中坪2号線陥没修繕工事	80,000
		薩摩川内市樋脇町市比野地内	菌田地区水路改良工事	995,000
		薩摩川内市樋脇町市比野地内	叶原地区水路改良工事	346,000
		薩摩川内市陽成町中麦地内	広域農道警戒標識設置工事	126,000
		薩摩川内市樋脇町塔之原地内	丸山地区暗渠排水工事	942,000
		薩摩川内市樋脇町塔之原地内	農道岩下線水路維持工事	187,000
		薩摩川内市下甌町片野浦地内	(下) 農道田之浦線ガードレール改修工事(1工区)	112,350
		薩摩川内市下甌町片野浦地内	(下) 農道田之浦線ガードレール改修工事(2工区)	595,350
		薩摩川内市隈之城町仮屋崎地内	農道隈之城13号線外1件維持修繕工事	84,000
		薩摩川内市下甌町手打地内	(下) 農免農道手打地区維持修繕工事	231,000

課 所 名	事 項 名 (大 事 業 名)	路 線 名 又 は 地 区 名	工 事 名	金 額	
耕地課	市単土地改良事業費	薩摩川内市下甌町長浜地内	(下) 長浜地区農免農道維持補修工事	253,890	
		薩摩川内市祁答院町藺牟田地内	(祁) 藺牟田地区新田水路修繕工事	373,800	
		薩摩川内市祁答院町藺牟田地内	(祁) 藺牟田地区新田横断暗渠改修工事	399,000	
		薩摩川内市下甌町手打地内	(下) 農免農道手打地区道路舗装修繕工事	294,000	
		薩摩川内市都町大谷地内	大谷頭首工維持修繕工事	474,000	
		薩摩川内市百次町百次原地内	百次原地区畑かん施設取替工事	945,000	
		薩摩川内市宮里町永原地内	永原地区農業用水施設整備工事	315,000	
		薩摩川内市祁答院町藺牟田地内	(祁) 藺牟田地区新田橋取り付け工事	204,750	
		薩摩川内市里町里地内	里) 農道後ヶ迫線路肩保護工事	241,500	
		薩摩川内市中郷町京田地内	農道上目8号線舗装修繕工事	134,400	
		薩摩川内市田海町の場地内	的場地区広域農道舗装修繕工事	472,500	
		薩摩川内市入来町副田地内	(入) 農道大住原線流末処理工事	971,000	
		薩摩川内市宮里町永原地内	永原揚水ポンプ電気設備工事	500,000	
		薩摩川内市樋脇町塔之原地内	永田地区路肩修繕工事	98,000	
		薩摩川内市下甌町手打地内	(下) 農道大泊線側溝維持修繕工事	903,000	
		薩摩川内市樋脇町市比野地内	山瀬戸地区道路維持修繕工事	55,000	
		薩摩川内市中郷町瀬口地内	農道瀬口2号線側溝布設工事	367,500	
		薩摩川内市小倉町乙須地内	下原地区水路設置工事	840,000	
		薩摩川内市樋脇町塔之原地内	農道前床線道路維持修繕工事	83,000	
		薩摩川内市宮里町永原地内	永原地区用水管設置工事	283,500	
		薩摩川内市小倉町茶円地内	農道茶円1号支線蓋版設置工事(2工区)	515,550	
		薩摩川内市宮里町北田地内	北田地区用水管設置工事	819,000	
		薩摩川内市平佐町喜入地内	市単農道前田4号線舗装工事	556,500	
		薩摩川内市入来町浦之名地内	(入) 久木宇都地区水路布設工事	461,000	
		薩摩川内市高江町江原湯地内	江原湯水路維持工事	958,000	
		薩摩川内市城上町川原段地内	川原段水路維持修繕工事	853,000	
		薩摩川内市宮内町橋口地内	農道宮内3号線ガードレール設置工事	536,000	
		薩摩川内市青山町中段地内	中段水路維持修繕工事	294,000	
	薩摩川内市宮里町永原地内	永原揚水ポンプ配管取付工事	777,000		
	薩摩川内市宮崎町小牟田地内	小牟田地区水路修繕工事	298,000		
	薩摩川内市湯島町苗代田地内	苗代田地区農業用水管修繕工事	399,000		
		事項計	158件		79,225,468
		県単土地改良事業費	薩摩川内市樋脇町塔之原地内	農業・農村活性化推進施設等整備事業永田地区水路改良工事	3,200,000
	事項計	1件		3,200,000	
	団体営土地改良事業費	薩摩川内市宮里町永原地内	農山漁村活性化プロジェクト支援交付金事業宮里地区(22の1)	1,506,500	
		薩摩川内市宮里町永原地内	農山漁村活性化プロジェクト支援交付金事業宮里地区(22の2)	1,403,000	
		薩摩川内市宮里町永原地内	農山漁村活性化プロジェクト支援交付金事業宮里地区(22の3)	3,854,000	
		薩摩川内市宮里町永原地内	農山漁村活性化プロジェクト支援交付金事業宮里地区(22の4)	1,186,500	

課 所 名	事 項 名 (大 事 業 名)	路 線 名 又 は 地 区 名	工 事 名	金 額	
耕地課	事項計	4件		7,950,000	
	維持管理適正化事業費	薩摩川内市港町星原地内	土地改良施設維持管理適正化事業 網津排水機場排水ポンプ改修工事	20,000,000	
	事項計	1件		20,000,000	
	湛水防除施設管理費		薩摩川内市田海町八幡ノ前地内	田海排水機場非常用発電機エンジン分解点検整備工事	5,145,000
			薩摩川内市五代町溝付地内	永田排水機場主ポンプ用減速機分解点検整備工事	12,285,000
			薩摩川内市宮崎町中津町地内	宮崎第2排水機場防犯灯取付工事	114,000
			薩摩川内市五代町溝付地内	永田排水機場ポンプ用真空配管改修工事	1,293,600
			薩摩川内市湯島町松塚地内	湯島排水機場除塵機管理橋設置	439,000
			薩摩川内市港町星原地内	網津排水機場高圧引込機器取替修繕	330,750
			薩摩川内市宮里町下水流地内	平良排水機場フェンス設置工事	392,000
			事項計	7件	
	現年公共農林水産施設災害復旧事業費		薩摩川内市上甌町中野地内	22災215-1005号里地区道路災害復旧工事	2,972,000
			薩摩川内市祁答院町上手地内	22災215-34号萩原地区畑災害復旧工事	2,100,000
			薩摩川内市城上町流合地内	22災215-1001号流合地区頭首工災害復旧工事	1,732,500
			薩摩川内市祁答院町上手地内	22災215-32号松ヶ野地区田災害復旧工事	2,572,500
			薩摩川内市祁答院町上手地内	22災215-1032号辻地区道路災害復旧工事	2,551,500
			薩摩川内市祁答院町上手地内	22災215-1030号上手地区頭首工災害復旧工事	3,307,500
			薩摩川内市入来町浦之名地内	22災215-25号上八山地区田災害復旧工事	2,131,500
			薩摩川内市樋脇町塔之原地内	22災215-111号宮原地区畑災害復旧工事	1,260,000
			薩摩川内市中福良町中福良地内	22災215-1008号中福良地区道路災害復旧工事	1,575,000
			薩摩川内市入来町浦之名地内	22災215-28号日ノ丸地区田災害復旧工事	677,250
			薩摩川内市入来町副田地内	22災215-3号飯田迫地区田災害復旧工事外1地区	1,732,500
			薩摩川内市樋脇町市比野地内	22災215-16号武田地区田災害復旧工事	630,000
			薩摩川内市樋脇町市比野地内	22災215-1018号草木段地区水路災害復旧工事	1,365,000
			薩摩川内市樋脇町市比野地内	22災215-1017号山瀬戸地区道路災害復旧工事	1,533,000
			薩摩川内市樋脇町倉野地内	22災215-9号末吉地区田災害復旧工事外1件	1,102,500
			薩摩川内市宮崎町毛ノ巢地内	22災215-1007号宮崎地区道路災害復旧工事	735,000
			薩摩川内市勝目町勝目後地内	22災215-7号勝目地区田災害復旧工事	840,000
			薩摩川内市入来町浦之名地内	22災215-5号水流原地区田災害復旧工事	861,000
			薩摩川内市入来町副田地内	22災215-24号矢越原地区田災害復旧工事	546,000
薩摩川内市入来町浦之名地内			22災215-27号長迫地区畑災害復旧工事	1,050,000	
薩摩川内市入来町副田地内			22災215-40号巡ヶ宇都地区田災害復旧工事	619,500	
薩摩川内市入来町浦之名地内			22災215-1004号第2水流原地区水路災害復旧工事	493,500	
薩摩川内市入来町副田地内			22災215-1021号三田五地区道路災害復旧工事	546,000	
薩摩川内市入来町浦之名地内			22災215-1024号谷川地区水路災害復旧工事	672,000	
薩摩川内市入来町浦之名地内			22災215-1025号第2小原地区道路災害復旧工事	787,500	
薩摩川内市樋脇町塔之原地内			22災215-13号窪田地区畑災害復旧工事	735,000	
薩摩川内市樋脇町市比野地内			22災215-20号中深田地区畑災害復旧工事外1件	577,500	
薩摩川内市樋脇町市比野地内			22災215-22号第二白ナメリ地区田災害復旧工事外1件	976,500	

課 所 名	事 項 名 (大 事 業 名)	路 線 名 又 は 地 区 名	工 事 名	金 額
耕地課	現年公共農林水産施設災害復旧事業費	薩摩川内市樋脇町市比野地内	22災215-2号萩木場地区田災害復旧工事	945,000
		薩摩川内市樋脇町市比野地内	22災215-17号笹原地区田災害復旧工事外1件	1,155,000
		薩摩川内市樋脇町市比野地内	22災215-1号寺尾地区田災害復旧工事	630,000
		薩摩川内市樋脇町市比野地内	22災215-18号小西地区畑災害復旧工事	735,000
		薩摩川内市樋脇町塔之原地内	22災215-14号三浦地区畑災害復旧工事	976,500
		薩摩川内市樋脇町市比野地内	22災215-1003号上木場地区水路災害復旧工事外1件	1,050,000
		薩摩川内市祁答院町黒木地内	22災215-1034号会田地区道路災害復旧工事	483,000
		薩摩川内市祁答院町下手地内	22災215-31号北園地区畑災害復旧工事	787,500
		薩摩川内市祁答院町上手地内	22災215-1033号中武地区道路災害復旧工事	882,000
		薩摩川内市祁答院町上手地内	22災215-1029号大丸地区水路災害復旧工事	882,000
		薩摩川内市祁答院町上手地内	22災215-37号湯丸地区畑災害復旧工事	567,000
		薩摩川内市祁答院町上手地内	22災215-33号原地区田災害復旧工事	609,000
		薩摩川内市祁答院町下手地内	22災215-35号第1市来地区田災害復旧工事	546,000
		薩摩川内市祁答院町下手地内	22災215-1031号松木場地区道路災害復旧工事	1,102,500
		薩摩川内市祁答院町藺牟田地内	22災215-6号久米地区田災害復旧工事	672,000
		薩摩川内市祁答院町黒木地内	22災215-1026号第2マ加里地区道路災害復旧工事	1,155,000
		薩摩川内市祁答院町藺牟田地内	22災215-39号長野地区田災害復旧工事	472,500
		薩摩川内市祁答院町下手地内	22災215-36号田平地区田災害復旧工事	451,500
		薩摩川内市祁答院町下手地内	22災215-38号第2市来地区田災害復旧工事	441,000
		薩摩川内市中村町中須地内	22災215-8号中須地区田災害復旧工事	567,000
薩摩川内市白浜町柵ヶ平地内	22災215-1035号柵ヶ平地区道路災害復旧工事	441,000		
薩摩川内市樋脇町塔之原地内	22災215-1012号落水地区水路災害復旧工事	693,000		
	事項計	50件		52,925,750
	現年単独農林水産施設災害復旧事業費	薩摩川内市水引町湯原地内	湯原水路単独災害復旧工事	515,000
		薩摩川内市尾白江町江袋地内	江袋水路単独災害復旧工事	497,000
		薩摩川内市寄田町地内	蕨野水路災害復旧工事	1,260,000
		薩摩川内市里町里地内	(里) 農免農道路肩法面崩壊復旧工事	266,000
		薩摩川内市樋脇町市比野地内	牛鼻井関災害復旧工事	282,000
		薩摩川内市入来町浦之名地内	(入) 古春地区水路単独災害復旧工事	356,000
		薩摩川内市入来町浦之名地内	(入) 鶴の子地区農道単独災害復旧工事	226,000
		薩摩川内市祁答院町黒木地内	(祁) 中黒木川外鳥越井堰災害復旧工事	397,950
		薩摩川内市楠元町蒲牟田地区内外	蒲牟田水路外1件単独災害復旧工事	159,000
		薩摩川内市入来町副田地内	(入) 飯田迫地区農道単独災害復旧工事	66,000
		薩摩川内市入来町副田地内	(入) 大丸地区水路単独災害復旧工事	160,000
		薩摩川内市樋脇町市比野地内	三方塚地区農道災害復旧工事	384,000
		薩摩川内市祁答院町藺牟田地内	(祁) 農道上芦谷線法面復旧工事	73,900
		薩摩川内市樋脇町塔之原地内	農道花尾線災害復旧工事	122,000
		薩摩川内市祁答院町上手地内	(祁) 農道大迫地区単独災害復旧工事	364,000
		薩摩川内市下甌町長浜地内	(下) 長浜地区農免農道水路災害復旧工事	876,750
		薩摩川内市青山町山仁田地内	農道南5号線単独災害復旧工事	38,000

課 所 名	事 項 名 (大 事 業 名)	路 線 名 又 は 地 区 名	工 事 名	金 額
耕地課	現年単独農林水産施設災害復旧事業費	薩摩川内市高城町上手地内	高山水路単独災害復旧工事	291,900
		薩摩川内市祁答院町下手地内	(祁) 岩下地区農道路面復旧工事	45,000
		薩摩川内市入来町副田地内	(入) 赤水地区農道単独災害復旧工事	54,000
		薩摩川内市祁答院町下手地内	(祁) 川西地区農道災害復旧工事	240,000
		薩摩川内市祁答院町黒木地内	(祁) 農道線路肩復旧工事	44,000
		薩摩川内市尾白江町畑地内	農道尾白江5号線単独災害復旧工事	250,000
		薩摩川内市楠元町宮元地内	農道楠元寺山線単独災害復旧工事	230,000
		薩摩川内市樋脇町塔之原地内	杉馬場地区橋梁災害復旧工事	730,000
		薩摩川内市東郷町斧淵地内	(東) 農道鳶巣線道路災害復旧工事	388,500
		薩摩川内市入来町副田地内	(入) 農道大住原8号線単独災害復旧工事	68,000
		薩摩川内市祁答院町上門地内	(祁) 上門路肩復旧工事	85,000
		薩摩川内市中村町地内	農道前迫線単独災害復旧工事	392,700
		薩摩川内市祁答院町下手地内	(祁) 麦田1地区道路災害復旧工事	190,000
		薩摩川内市祁答院町下手地内	(祁) 麦田2地区道路災害復旧工事	300,000
		薩摩川内市都町樋口地内	農道樋口1号線単独災害復旧工事	460,000
		薩摩川内市東郷町南瀬地内	(東) 大塚地区水路災害復旧工事	388,500
		薩摩川内市東郷町斧淵地内	(東) 浦田地区水路災害復旧工事	405,300
		薩摩川内市東郷町斧淵地内	(東) 農道鳶巣線道路災害復旧工事	67,200
		薩摩川内市百次町浦田地内	百次地区水路単独災害復旧工事	850,000
		薩摩川内市祁答院町上手地内	(祁) 農道小神免地区法面復旧工事	128,000
		薩摩川内市祁答院町上手地内	(祁) 農道小神免地区路肩復旧工事	78,000
		薩摩川内市東郷町南瀬地内	(東) 城ヶ原水路災害復旧工事	231,000
		薩摩川内市楠元町宮上地内	宮上溜池単独災害復旧工事	114,450
		薩摩川内市入来町浦之名地内	(入) 市単独八重地区農道災害復旧工事	598,000
		薩摩川内市東郷町藤川地内	(東) 農道寺川内線道路災害復旧工事	210,000
		薩摩川内市東郷町南瀬地内	(東) 農道城ヶ原線道路災害復旧工事	567,000
		薩摩川内市祁答院町上手地内	(祁) 農道馬場原地区単独災害復旧工事	998,000
		薩摩川内市入来町浦之名地内	(入) 市単独中須地区農道災害復旧工事	132,300
		薩摩川内市樋脇町塔之原地内	金具地区道路災害復旧工事	435,000
		薩摩川内市樋脇町塔之原地内	元村新田地区水路災害復旧工事	225,000
		薩摩川内市東郷町南瀬地内	(東) 農道城ヶ原線道路災害復旧工事	136,500
		薩摩川内市樋脇町塔之原地内	山神地区水路災害復旧工事	556,000
		薩摩川内市東郷町鳥丸地内	(東) 田島前地区水路災害復旧工事	86,100
		薩摩川内市中村町庄込地内	庄込水路単独災害復旧工事	570,000
薩摩川内市中村町大丸地内	大丸水路単独災害復旧工事	160,000		
薩摩川内市東郷町鳥丸地内	(東) 下川原地区水路災害復旧工事	165,900		
薩摩川内市宮崎町原地内	農道宮崎4号線単独災害復旧工事	21,000		
薩摩川内市樋脇町市比野地内	阿母谷地区農道災害復旧工事	181,000		
薩摩川内市祁答院町上手地内	(祁) 大正寺地区農道災害復旧工事	351,000		
薩摩川内市祁答院町上手地内	(祁) 鍋山水路災害復旧工事	126,000		

課 所 名	事 項 名 (大 事 業 名)	路 線 名 又 は 地 区 名	工 事 名	金 額		
耕地課	現年単独農林水産施設災害復旧事業費	薩摩川内市祁答院町上手地内	(祁) 草津野地区農道災害復旧工事	229,000		
		薩摩川内市祁答院町上手地内	(祁) 諏訪原地区農道法面災害復旧工事	31,000		
		薩摩川内市樋脇町市比野地内	深田地区農道災害復旧工事	299,000		
		薩摩川内市入来町副田地内	(入) 赤水地区単独水路災害復旧工事外1地区	385,000		
		薩摩川内市入来町副田地内	(入) 山口地区単独農道災害復旧工事	160,000		
		薩摩川内市東郷町山田地内	(東) 農道古里線道路災害復旧工事	81,900		
		薩摩川内市都町南ノ前地内	南ノ前10号線単独災害復旧工事	49,000		
		薩摩川内市都町南麦地内	南麦水路単独災害復旧工事	246,000		
		薩摩川内市樋脇町塔之原地内	杉馬場地区水路法面災害復旧工事	114,000		
		薩摩川内市上甌町中野地内	里) 里地区道路災害復旧工事(市単)	304,500		
		薩摩川内市入来町副田地内	(入) 萩之尾地区単独農道災害復旧工事	158,000		
		薩摩川内市樋脇町塔之原地内	杉馬場地区水路災害復旧工事	370,000		
		薩摩川内市永利町向原地内	向原水路単独災害復旧工事	1,000,000		
		薩摩川内市中村町山仁田地内	山仁田水路単独災害復旧工事	340,000		
		薩摩川内市久住町中鶴地内	農道久住中鶴線路肩災害復旧工事	102,000		
		薩摩川内市水引町浜田地内	浜田水路単独災害復旧工事	663,000		
		薩摩川内市東郷町斧淵地内	(東) 原田地区水路災害復旧工事	210,000		
		薩摩川内市樋脇町塔之原地内	農道中之原線災害復旧工事	185,000		
		薩摩川内市樋脇町塔之原地内	祢礼北1号溜池災害復旧工事	480,000		
		薩摩川内市百次町羽山地内	羽山水路単独災害復旧工事	1,148,000		
		薩摩川内市東郷町南瀬地内	(東) 大塚水路災害復旧工事	252,000		
		薩摩川内市入来町浦之名地内	(入) 宮脇地区農道単独災害復旧工事	243,600		
		薩摩川内市入来町浦之名地内	(入) 中牧地区農道単独災害復旧工事	295,000		
		薩摩川内市入来町副田地内	(入) 飯田迫地区農道単独災害復旧工事	294,000		
		薩摩川内市入来町副田地内	(入) 巡ヶ宇都地区道路単独災害復旧工事	210,000		
		薩摩川内市入来町浦之名地内	(入) 牟礼地区水路単独災害復旧工事	267,750		
		薩摩川内市入来町副田地内	(入) 椿下地区水路単独災害復旧工事	199,000		
		薩摩川内市祁答院町上手地内	(祁) 平瀬農道路肩復旧工事	328,000		
		薩摩川内市祁答院町下手地内	(祁) 枯木野地区水路災害復旧工事	158,000		
		薩摩川内市祁答院町城北地内	(祁) 城北地区用水修繕工事	220,000		
		薩摩川内市入来町浦之名地内	(入) 谷川地区水路単独災害復旧工事	112,000		
		薩摩川内市入来町浦之名地内	(入) 笛ヶ迫地区水路単独災害復旧工事	180,000		
		薩摩川内市下甌町手打地内	(下) 農道俵之根線単独災害復旧工事	283,500		
		薩摩川内市入来町浦之名地内	(入) 水戸地区農道単独災害復旧工事	414,000		
		薩摩川内市水引町別府原地内	広域農道水引地区単独災害復旧工事	921,000		
		薩摩川内市入来町浦之名地内	(入) 水流原地区水路単独災害復旧工事	451,000		
		薩摩川内市入来町浦之名地内	(入) 丸峯地区農道単独災害復旧工事	253,000		
		薩摩川内市樋脇町市比野地内	藤山水路災害復旧工事	588,000		
			事項計	95件		29,819,200
		課所計		323件		224,115,288

一般会計

(単位：円)

課 所 名	事 項 名 (大 事 業 名)	路 線 名 又 は 地 区 名	工 事 名	金 額
商工振興課	中心市街地活性化事業費	薩摩川内市観光特産品館きやんせふるさと館内	薩摩川内市観光特産品館きやんせふるさと館1階特産品販売コーナーエアコン設置工事	367,500
		事項計	1件	367,500
	課所計		1件	367,500
観光課	地域活性化・経済危機対策臨時交付金事業費	薩摩川内市里町里地内	地域活性化・経済危機対策臨時交付金事業 欽崎遊歩道整備工事	17,684,000
		薩摩川内市祁答院町藺牟田地内	地域活性化・経済危機対策臨時交付金事業 いこいの村いむた池テレビ共聴施設改修工事	2,873,000
	事項計	2件		20,557,000
	観光施設管理費	薩摩川内市上甌町地内	上) 県民レクリエーション村パターゴルフ場撤去工事	798,000
		薩摩川内市上甌町中甌地内	上甌総合案内板撤去工事	357,000
		薩摩川内市祁答院町藺牟田地内	(祁) いむた池キャンプ場テントサイト等撤去工事	590,000
		薩摩川内市上甌町地内	上) 県民レクリエーション村パターゴルフ場撤去工事2工区	820,050
		薩摩川内市里町里地内	里交流センター電障施設地デジ改修	484,386
		薩摩川内市樋脇町市比野地内(遊湯館)	遊湯館オストメイト対応トイレ外設置工事	756,000
		祁答院町藺牟田地内	(祁) 竜仙館水源ポンプ室フェンス工事	381,150
		薩摩川内市里町里地内	里交流センター甌島館男女浴室修繕工事	987,000
		薩摩川内市祁答院町藺牟田地内	(祁) いこいの村いむた池道路看板撤去工事	107,600
	事項計	9件		5,281,186
	観光施設設備整備費	薩摩川内市下甌町(竜宮の郷)	薩摩川内市離島体験滞り交流促進事業竜宮の郷バリアフリー化工事	9,384,000
		薩摩川内市せんだい宇宙館	平成22年度せんだい宇宙館防犯カメラ設置工事	273,000
	事項計	2件		9,657,000
課所計		13件		35,495,186
建設整備課	地域活性化・経済危機対策臨時交付金事業費	薩摩川内市高城町辻地内	地域活性化・経済危機対策臨時交付金事業 市道本町・階元線道路舗装工事(21-2)	4,725,000
		薩摩川内市樋脇町市比野地内	市道宇都新開線道路改良工事(21-1)	11,562,000
		薩摩川内市勝目町橋ノ口地内	勝目歩道橋整備工事(上部工)	17,466,000
		薩摩川内市鹿島町藺牟田地内	市道牟田通線道路改良舗装工事	8,615,000
		薩摩川内市東郷町山田字倉谷地内	市道内野線道路改良工事(21-1)	10,062,000
		薩摩川内市東郷町山田字倉谷地内	市道内野線道路改良工事(21-2)	7,637,000
		薩摩川内市下甌町瀬々野浦地内	地域活性化・経済危機対策臨時交付金事業 市道西部1号線道路改良工事(21-1)	5,166,000
		薩摩川内市下甌町瀬々野浦地内	地域活性化・経済危機対策臨時交付金事業 市道西部1号線道路舗装工事(21-3)	2,997,500
		薩摩川内市下甌町瀬々野浦地内	地域活性化・経済危機対策臨時交付金事業 市道西部1号線道路路面工事(21-2)	4,601,900
		薩摩川内市入来町副田地内	地域活性化・経済危機対策臨時交付金事業 市道入来愛宕線道路整備工事(21-1)	16,284,000
		薩摩川内市樋脇町市比野地内	地域活性化・経済危機対策臨時交付金事業 市道宇都新開線道路舗装工事(21-2)	5,151,000
		薩摩川内市東郷町山田字倉谷地内	地域活性化・経済危機対策臨時交付金事業 市道内野線道路舗装工事(21-4)	15,856,000
		薩摩川内市東郷町山田字倉谷地内	地域活性化・経済危機対策臨時交付金事業 市道内野線道路舗装工事(21-3)	13,662,000
		薩摩川内市勝目町橋ノ口地内	地域活性化・経済危機対策臨時交付金事業 勝目歩道橋安全施設整備工事	336,000

課 所 名	事 項 名 (大 事 業 名)	路 線 名 又 は 地 区 名	工 事 名	金 額
建設整備課	地域活性化・経済危機対策臨時交付金事業費	薩摩川内市入来町副田地内	地域活性化・経済危機対策臨時交付金事業 市道入来愛宕線道路整備工事(21-2)	1,097,250
	事項計	15件		125,218,650
建設整備課	地域活性化・きめ細かな臨時交付金事業費	薩摩川内市港町鳶巣地内	地域活性化・きめ細かな臨時交付金事業市道岩下・焼山線道路舗装工事(21-1)	10,466,050
		薩摩川内市陽成町下大迫地内	地域活性化・きめ細かな臨時交付金事業市道本川・上大迫線道路路面工事(21-5)	1,756,000
		薩摩川内市入来町浦之名地内	地域活性化・きめ細かな臨時交付金事業市道長野線道路改良工事(21-2)	14,626,000
		薩摩川内市城上町小川地内	地域活性化・きめ細かな臨時交付金事業市道今寺・松岡線道路改良工事(21-3)	13,754,000
		薩摩川内市田崎町地内	地域活性化・きめ細かな臨時交付金事業市道永利・天辰線道路植栽工事(21-1)	5,202,000
		薩摩川内市東郷町山田地内	地域活性化・きめ細かな臨時交付金事業市道山田折小野線道路改良工事(21-4)	15,627,000
		薩摩川内市田崎町地内	地域活性化・きめ細かな臨時交付金事業市道永利・天辰線道路植栽工事(21-2)	5,116,000
		薩摩川内市祁答院町上手地内	地域活性化・きめ細かな臨時交付金事業市道木原小牧線道路改良工事(21-3)	11,399,000
		薩摩川内市樋脇町市比野地内	地域活性化・きめ細かな臨時交付金事業市道武田水戸線道路改良工事(21-4)	10,439,000
		薩摩川内市祁答院町上手地内	地域活性化・きめ細かな臨時交付金事業市道木原小牧線道路路面工事(21-4)	2,800,000
		薩摩川内市祁答院町下手地内	地域活性化・きめ細かな臨時交付金事業市道菊地田線道路改良工事(21-4)	11,273,000
		薩摩川内市樋脇町市比野地内	地域活性化・きめ細かな臨時交付金事業市道上之湯新開線道路改良工事(21-1)	10,341,000
		薩摩川内市陽成町久保地内	地域活性化・きめ細かな臨時交付金事業市道本川・上大迫線道路改良工事(21-6)	7,149,000
		薩摩川内市東郷町斧淵地区	地域活性化・きめ細かな臨時交付金事業市道斧淵中央線道路改良工事(21-3)	8,783,000
		薩摩川内市東郷町斧淵地内	地域活性化・きめ細かな臨時交付金事業市道斧淵中央線道路改良舗装工事(21-4)	11,960,000
		薩摩川内市城上町小川地内	地域活性化・きめ細かな臨時交付金事業市道今寺・松岡線道路舗装工事(21-4)	2,727,000
		薩摩川内市祁答院町下手地内	地域活性化・きめ細かな臨時交付金事業市道菊地田線道路舗装工事(21-5)	2,797,000
		薩摩川内市祁答院町下手地内	地域活性化・きめ細かな臨時交付金事業市道菊地田線道路路面工事(21-6)	2,055,000
		薩摩川内市入来町浦之名地内	地域活性化・きめ細かな臨時交付金事業市道長野線道路舗装工事(21-3)	3,383,000
		薩摩川内市港町岩下地内	地域活性化・きめ細かな臨時交付金事業市道港・角島線道路舗装工事(21-1)	5,983,000
		薩摩川内市祁答院町上手地内	地域活性化・きめ細かな臨時交付金事業市道木原小牧線道路舗装工事(21-5)	4,804,000
		薩摩川内市東郷町山田地内	地域活性化・きめ細かな臨時交付金事業市道山田折小野線道路舗装工事(21-6)	6,023,000
		薩摩川内市東郷町山田地内	地域活性化・きめ細かな臨時交付金事業市道山田折小野線道路路面工事(21-5)	10,220,000
薩摩川内市陽成町久保地内	地域活性化・きめ細かな臨時交付金事業市道本川・上大迫線道路舗装工事(21-7)	2,228,000		
薩摩川内市樋脇町市比野地内	地域活性化・きめ細かな臨時交付金事業市道武田水戸線道路舗装工事(21-5)	4,974,000		

課 所 名	事 項 名 (大 事 業 名)	路 線 名 又 は 地 区 名	工 事 名	金 額
建設整備課	地域活性化・きめ細かな臨時交付金事業費	薩摩川内市港町鳶巣地内	地域活性化・きめ細かな臨時交付金事業市道岩下・焼山線安全施設整備工事(21-2)	2,469,561
		薩摩川内市樋脇町市比野地内	地域活性化・きめ細かな臨時交付金事業市道上之湯新開線道路舗装工事(21-2)	3,189,000
		薩摩川内市東郷町斧淵地内	地域活性化・きめ細かな臨時交付金事業市道斧淵中央線道路法面工事(21-5)	926,000
	事項計	28件		192,469,611
	地域活性化・公共投資臨時交付金事業費	薩摩川内市田海町丸山地内	地域活性化・公共投資臨時交付金事業市道瀬ノ岡・丸山線道路改良工事(公21-1)	147,064,000
		薩摩川内市港町岩下地内	地域活性化・公共投資臨時交付金事業市道港・角島線道路改良工事(21-1)	16,025,000
		薩摩川内市田海町丸山地内	地域活性化・公共投資臨時交付金事業市道瀬ノ岡・丸山線道路法面工事(公21-2)	20,092,000
		薩摩川内市田海町丸山地内	地域活性化・公共投資臨時交付金事業市道瀬ノ岡・丸山線道路法面工事(公21-4)	25,605,000
		薩摩川内市田海町丸山地内	地域活性化・公共投資臨時交付金事業市道瀬ノ岡・丸山線道路法面工事(公21-3)	21,942,000
		薩摩川内市田海町丸山地内	地域活性化・公共投資臨時交付金事業市道瀬ノ岡・丸山線道路舗装工事(公21-5)	25,953,000
		薩摩川内市田海町丸山地内	市道瀬ノ岡・丸山線歩道整備工事	1,020,000
		薩摩川内市田海町丸山地内	市道瀬ノ岡・丸山線安全整備工事	1,299,000
			事項計	8件
一般道路整備事業費		薩摩川内市東郷町山田地内	市道山田折小野線道路改良工事(21-3)	3,523,000
		薩摩川内市樋脇町市比野地内	市道武田水戸線道路舗装工事(21-2)	4,848,000
		薩摩川内市樋脇町市比野地内	市道武田水戸線道路改良工事(21-3)	7,234,350
		薩摩川内市祁答院町上手地内	市道木原小牧線道路舗装工事(21-2)	2,499,000
		薩摩川内市東郷町山田地内	市道山田折小野線道路法面工事(21-2)	4,597,000
		薩摩川内市五代町崎峯地内	市道御陵下・下五代線道路改良工事(21-1)	4,516,000
		薩摩川内市五代町崎峯地内	市道御陵下・下五代線道路舗装工事(21-2)	2,268,000
		薩摩川内市横馬場町鍛冶屋馬場地内	横馬場・白和線道路舗装工事	735,000
		薩摩川内市都町柿田地内	市道尾白江・木場茶屋線道路舗装工事	252,000
		薩摩川内市高城町西町地内	市道本城・瀬ノ岡線舗装修繕工事	471,000
		薩摩川内市五代町崎峯地内	市道御陵下・下五代線道路改良工事(22-1)	6,650,000
		薩摩川内市城上町吉川地内	市道吉川・小水流線道路改良舗装工事(22-1)	3,658,000
		薩摩川内市宮里町菟袋地内	市道堀ノ内循環線道路改良舗装工事(22-1)	6,821,000
		薩摩川内市五代町崎峯地内	市道御陵下・下五代線道路舗装工事(22-2)	2,552,000
		薩摩川内市川永野町地内	市道川永野・大原野線道路改良舗装工事(22-1)	5,220,000
		薩摩川内市高江町瀬戸地内	市道高江・寄田線道路取付工事	1,299,000
		薩摩川内市田海町丸山地内	市道瀬ノ岡・丸山線水道補償工事	1,293,000
		薩摩川内市田海町地内	市道役田・笹栗線道路改良舗装工事	1,400,000
		薩摩川内市中郷町平地内	市道山田島・平原線道路改良工事(22-1)	2,900,000
		薩摩川内市高江町瀬戸地内	市道高江・寄田線道路改良工事(22-2)	24,372,000
		薩摩川内市高江町瀬戸地内	市道高江・寄田線道路改良工事(22-1)	9,887,000
		薩摩川内市久見崎町小田地内	市道前田・小田線道路改良舗装工事(22-1)	9,452,000

一般会計

(単位：円)

課 所 名	事 項 名 (大 事 業 名)	路 線 名 又 は 地 区 名	工 事 名	金 額	
建設整備課	一般道路整備事業費	薩摩川内市久見崎町小田地内	市道前田・小田線道路改良舗装工事(22-2)	11,800,000	
		薩摩川内市高江町瀬戸地内	市道高江・寄田線防災無線嵩上げ工事	91,350	
		薩摩川内市高江町瀬戸地内	市道高江・寄田線道路舗装工事(22-3)	5,298,000	
		薩摩川内市高江町瀬戸地内	市道高江・寄田線側溝整備工事	1,235,000	
		事項計	26件		124,871,700
	瀬ノ岡丸山線整備事業費 (交付金)	薩摩川内市市海町丸山地内	市道瀬ノ岡・丸山線道路路面工事(21-3)	4,121,000	
		薩摩川内市市海町丸山地内	地域活力基盤創造交付金事業市道瀬ノ岡・丸山線道路改良工事(21-4)	110,226,000	
		薩摩川内市市海町丸山地内	地域活力基盤創造交付金事業市道瀬ノ岡・丸山線道路舗装工事(21-5)	24,183,000	
		事項計	3件		138,530,000
	特定離島道路整備事業費	薩摩川内市市里町里地内	市道江石里線道路整備工事(22-1)	8,701,000	
		薩摩川内市市里町里地内	特定離島ふるさとおこし推進事業市道江石・里線道路整備工事(22-2)	6,299,000	
		薩摩川内市市上甌町中甌地内	特定離島ふるさとおこし推進事業市道中甌中野線道路整備工事	9,000,000	
		薩摩川内市市下甌町片野浦地内	特定離島ふるさとおこし推進事業市道西部1号線道路改良工事(22-1)	9,371,000	
		薩摩川内市市下甌町片野浦地内	特定離島ふるさとおこし推進事業市道西部1号線道路路面工事(22-2)	4,046,000	
		薩摩川内市市下甌町片野浦地内	特定離島ふるさとおこし推進事業市道西部1号線道路舗装工事(22-3)	4,203,000	
		薩摩川内市市下甌町瀬々野浦地内	特定離島ふるさとおこし推進事業市道片野浦瀬々野浦線道路改良工事(22-2)	5,990,000	
		薩摩川内市市下甌町瀬々野浦地内	特定離島ふるさとおこし推進事業市道片野浦瀬々野浦線道路改良工事(22-1)	7,779,000	
		薩摩川内市市下甌町瀬々野浦地内	特定離島ふるさとおこし推進事業市道片野浦瀬々野浦線道路路面工事(22-4)	2,505,000	
		薩摩川内市市下甌町瀬々野浦地内	特定離島ふるさとおこし推進事業市道片野浦瀬々野浦線道路路面工事(22-3)	3,939,000	
		薩摩川内市市下甌町瀬々野浦地内	特定離島ふるさとおこし推進事業市道片野浦瀬々野浦線道路舗装工事(22-5)	8,407,000	
			事項計	11件	
	村子田鹿子田線整備事業費 (交付金)	薩摩川内市樋脇町塔之原地内	市道村子田鹿子田線道路改良工事(A1下部工)21-2	26,500,000	
		薩摩川内市樋脇町塔之原地内	市道村子田鹿子田線道路改良工事(A1下部工)21-2	13,615,000	
		薩摩川内市樋脇町塔之原地内	社会资本整備総合交付金事業市道村子田鹿子田線道路改良工事(A2下部工)22-1	16,200,000	
		事項計	3件		56,315,000
	特定離島河川整備事業費	薩摩川内市市上甌町瀬上地内	特定離島ふるさとおこし推進事業瀬上川水路整備工事	12,000,000	
薩摩川内市市里町里地内		特定離島ふるさとおこし推進事業大林川水路整備工事(22-1)	15,263,000		
薩摩川内市市里町里地内		特定離島ふるさとおこし推進事業大林川水路整備工事(22-2)	14,737,000		
	事項計	3件		42,000,000	
駅前白和線整備事業費	薩摩川内市横馬場町地内	市道駅前・白和線取付部整備工事	1,281,000		
	薩摩川内市横馬場町地内	市道駅前・白和線乗入部整備工事	357,000		
	事項計	2件		1,638,000	
公園管理事業費	薩摩川内市向田本町地内	向田地区堤防照明灯設置工事その1	1,290,450		

一般会計

(単位：円)

課 所 名	事 項 名 (大 事 業 名)	路 線 名 又 は 地 区 名	工 事 名	金 額
建設整備課	公園管理事業費	薩摩川内市平佐町喜入地内	運動広場等整備工事	1,000,000
		薩摩川内市向田町地内	川内川向田地区堤防照明電気設備工事その3	17,091,000
		薩摩川内市樋脇町塔之原地内	樋脇鉄道記念公園トイレ整備工事	1,291,500
		薩摩川内市樋脇町塔之原地内	樋脇鉄道記念公園トイレ浄化槽電源新設工事	47,250
		薩摩川内市向田本町地内	向田地区堤防照明灯設置工事その2	1,291,500
		薩摩川内市鳥追町地内	川内駅西口駅前広場シェルター塗装修繕工事	1,281,000
		薩摩川内市鳥追町地内	川内駅西口駅前広場シェルター塗装修繕工事(その2)	294,000
		薩摩川内市神田町地内	隈之城川公園手摺設置工事	199,500
		薩摩川内市向田本町地内	向田地区堤防照明灯ハンドホール設置工事その4	651,000
		薩摩川内市鹿島町地内	特定離島ふるさとおこし推進事業夜萩円山公園遊歩道整備工事	15,000,000
		薩摩川内市向田本町地内	向田地区堤防照明灯設置工事その5	1,291,500
		薩摩川内市中郷町地内	天神池展望所防護柵設置工事	87,150
		薩摩川内市下甌町瀬々野浦地内	(下) 前の平展望所簡易水洗撤去工事	58,800
		事項計	14件	
	総合運動公園整備事業費	薩摩川内市運動公園町地内	薩摩川内市総合運動公園法面植栽工事	25,500,300
事項計	1件		25,500,300	
川内川宮里公園整備事業費	薩摩川内市宮里町川内川宮里公園地内	川内川宮里公園施設整備工事	9,916,000	
事項計	1件		9,916,000	
三堂公園整備事業費	薩摩川内市天辰町地内	(仮称) 三堂公園歩道橋下部工工事	6,484,650	
	薩摩川内市天辰町地内	三堂公園排水工事(22-2)	14,921,000	
	薩摩川内市天辰町地内	三堂公園支障物件撤去工事	911,400	
	薩摩川内市天辰町地内	(仮称) 三堂公園歩道橋上部工工事(22-3)	22,111,000	
	薩摩川内市天辰町地内	社会資本整備総合交付金事業三堂公園植栽移植工事(22-4)	4,218,000	
	薩摩川内市天辰町地内	社会資本整備総合交付金事業三堂公園多目的グラウンド整備工事(22-5)	17,188,000	
	薩摩川内市天辰町三堂公園地内	三堂公園トイレA棟新築工事(22-6)	11,130,000	
	薩摩川内市天辰町三堂公園地内	三堂公園トイレA棟新築電気設備工事(22-8)	1,518,300	
	薩摩川内市天辰町三堂公園地内	三堂公園トイレA棟新築給排水衛生設備工事(22-7)	5,462,000	
	薩摩川内市天辰町地内	社会資本整備総合交付金事業三堂公園休憩所設置工事(22-9)	12,530,000	
	薩摩川内市天辰町地内	社会資本整備総合交付金事業三堂公園ダッグアウト設置工事(22-10)	5,417,000	
	薩摩川内市天辰町地内	社会資本整備総合交付金事業三堂公園園路広場整備工事(22-12)	2,082,000	
	薩摩川内市天辰町地内	社会資本整備総合交付金事業三堂公園水飲み場設置工事(22-13)	1,281,000	
	事項計	13件		105,254,350
久見崎公園整備事業費	薩摩川内市久見崎町地内	電源立地地域対策交付金事業久見崎公園整備工事	8,500,000	
	薩摩川内市久見崎町地内	久見崎公園整備工事(その2)	1,102,500	
事項計	2件		9,602,500	
農村公園管理費	薩摩川内市祁答院町黒木地内	(祁) 矢立農村公園仕切取付工事	267,000	
事項計	1件		267,000	

課 所 名	事 項 名 (大 事 業 名)	路 線 名 又 は 地 区 名	工 事 名	金 額
課所計		131件		1,201,697,761
建設維持課	地域活性化・経済危機対策臨時交付金事業費	薩摩川内市平佐町梅ヶ橋地内	地域活性化・経済危機対策臨時交付金事業 梅ヶ渕歩道橋整備工事(下部工)	54,621,000
		薩摩川内市平佐町梅ヶ橋地内	地域活性化・経済危機対策臨時交付金事業 梅ヶ渕歩道橋整備工事(上部工)	30,474,000
		薩摩川内市宮崎町坂上地内	地域活性化・経済危機対策臨時交付金事業 市道宮崎・坂ノ上線道路改修工事	6,170,000
		薩摩川内市湯島町十文字地内	地域活性化・経済危機対策臨時交付金事業 市道草道・平島線交通安全施設整備工事	4,425,000
		薩摩川内市市里町里地内	地域活性化・経済危機対策臨時交付金事業 市道里6号線外交通安全施設整備工事	945,000
		薩摩川内市高江町地内	地域活性化・経済危機対策臨時交付金事業 市道高江・寄田線交通安全施設整備工事	834,750
		薩摩川内市高江町地内	地域活性化・経済危機対策臨時交付金事業 市道高江・丸川線交通安全施設整備工事	729,750
		薩摩川内市永利町地内	地域活性化・経済危機対策臨時交付金事業 市道平佐・吉野山線交通安全施設整備工事	983,000
	事項計	8件		99,182,500
	地域活性化・きめ細かな臨時交付金事業費	薩摩川内市久住町里地内	地域活性化・きめ細かな臨時交付金事業 市道久住・長野線側溝改修工事	5,213,000
		薩摩川内市横馬場町地内	地域活性化・きめ細かな臨時交付金事業 市道祇園・大坪通り線側溝改修工事	8,653,000
		薩摩川内市市入来町浦之名地内	地域活性化・きめ細かな臨時交付金事業 市道入来・中山線側溝改修工事	2,512,600
		薩摩川内市市上甌江石地内	地域活性化・きめ細かな臨時交付金事業 市道中甌江石線側溝改修工事	4,725,000
		薩摩川内市市楠元町楠元地内	地域活性化・きめ細かな臨時交付金事業 市道楠元・寺山線側溝改修工事	3,020,000
		薩摩川内市市下甌町瀬々野浦地内	地域活性化・きめ細かな臨時交付金事業 市道西部1号線側溝改修工事	4,095,000
		薩摩川内市市東郷町藤川地内	地域活性化・きめ細かな臨時交付金事業 市道本俣線側溝改修工事	4,323,000
		薩摩川内市市大小路町泰平寺地内	地域活性化・きめ細かな臨時交付金事業 市道大小路14号線外側溝改修工事	3,514,000
		薩摩川内市市東大小路町地内	地域活性化・きめ細かな臨時交付金事業 市道下目30号線側溝改修工事	2,748,000
		薩摩川内市市中村町平田地内	地域活性化・きめ細かな臨時交付金事業 市道吉野山・宮野原線側溝改修工事	2,098,000
		薩摩川内市市網津町上田地内	地域活性化・きめ細かな臨時交付金事業 市道網津・唐浜港線側溝改修工事	3,262,000
		薩摩川内市市寄田町前平地内	地域活性化・きめ細かな臨時交付金事業 市道新田・毎床線側溝改修工事	3,174,000
		薩摩川内市市高城町妹背里地内	地域活性化・きめ細かな臨時交付金事業 市道妹背里1号線側溝改修工事	4,163,000
		薩摩川内市市大小路町泰平寺地内	地域活性化・きめ細かな臨時交付金事業 市道大小路・下目線側溝改修工事	4,220,000
		薩摩川内市市宮内町奥菌地内	地域活性化・きめ細かな臨時交付金事業 市道宮内町線側溝改修工事	3,309,000
		薩摩川内市市湯田町内門地内	地域活性化・きめ細かな臨時交付金事業 市道湯田口・伊勢美山線側溝改修工事	4,229,000
		薩摩川内市市中郷町前牟田地内	地域活性化・きめ細かな臨時交付金事業 市道前牟田1号線側溝改修工事	5,078,000

課 所 名	事 項 名 (大 事 業 名)	路 線 名 又 は 地 区 名	工 事 名	金 額
建設維持課	地域活性化・きめ細かな臨時交付金事業費	薩摩川内市樋脇町市比野地内	地域活性化・きめ細かな臨時交付金事業 市道下湯原赤仁田線側溝改修工事	5,979,000
		薩摩川内市入来町浦之名地内	地域活性化・きめ細かな臨時交付金事業 市道入来丸岡線側溝改修工事	2,650,300
		薩摩川内市祁答院町上手地内	地域活性化・きめ細かな臨時交付金事業 市道宇坂小牧線側溝改修工事	4,546,000
		薩摩川内市里町里地内	地域活性化・きめ細かな臨時交付金事業 市道里3号線側溝改修工事	4,975,000
		薩摩川内市鹿島町藪牟田地内	地域活性化・きめ細かな臨時交付金事業 市道藪牟田線側溝改修工事	2,814,000
		薩摩川内市久住町里地内	地域活性化・きめ細かな臨時交付金事業 市道久住・長野線舗装整備工事	4,448,000
		薩摩川内市矢倉町横道地内	地域活性化・きめ細かな臨時交付金事業 市道矢倉・柳田3号線舗装整備工事	4,368,151
		薩摩川内市都町南地内	地域活性化・きめ細かな臨時交付金事業 市道都・麦線舗装整備工事	4,375,000
		薩摩川内市高城町瀬ノ岡地内外	地域活性化・きめ細かな臨時交付金事業 市道前畑・瀬ノ岡線交通安全施設整備工事	3,084,000
		薩摩川内市尾白江町杭木地内外	地域活性化・きめ細かな臨時交付金事業 市道尾白江・木場茶屋線交通安全施設整備工事	3,152,000
		薩摩川内市国分寺町下台地内	地域活性化・きめ細かな臨時交付金事業 市道参宮・国分寺線舗装整備工事	1,344,700
		薩摩川内市陽成町本川地内	地域活性化・きめ細かな臨時交付金事業 市道陽成・宮崎線舗装整備工事	1,884,000
		薩摩川内市宮崎町南原地内	地域活性化・きめ細かな臨時交付金事業 市道百次・赤沢津線歩道改修工事	2,023,000
		薩摩川内市里町里地内	地域活性化・きめ細かな臨時交付金事業 市道里5号線交通安全施設整備工事	2,556,000
		薩摩川内市入来町浦之名地内	地域活性化・きめ細かな臨時交付金事業 市道八重線交通安全施設整備工事	1,792,045
		薩摩川内市入来町浦之名地内	地域活性化・きめ細かな臨時交付金事業 市道市野々線交通安全施設整備工事	3,552,000
		薩摩川内市入来町副田地内	地域活性化・きめ細かな臨時交付金事業 市道野中線交通安全施設整備工事	1,445,000
		薩摩川内市樋脇町塔之原地内	地域活性化・きめ細かな臨時交付金事業 市道城内山中線交通安全施設整備工事	1,755,495
		薩摩川内市樋脇町市比野・塔之原地内	地域活性化・きめ細かな臨時交付金事業 市道竹山武田線交通安全施設整備工事	1,533,840
		薩摩川内市里町里地内	地域活性化・きめ細かな臨時交付金事業 市道竹崎線舗装整備工事	2,950,000
		薩摩川内市下甌町片野浦地内	地域活性化・きめ細かな臨時交付金事業 市道手打片野浦線舗装整備工事	2,942,000
		薩摩川内市御陵下町八牟田地内	地域活性化・きめ細かな臨時交付金事業 市道裁判所前通り2号線舗装整備工事	4,468,000
		薩摩川内市上甌町中甌地内	地域活性化・きめ細かな臨時交付金事業 市道椎貝線舗装整備工事	3,150,000
		薩摩川内市祁答院町下手地内	地域活性化・きめ細かな臨時交付金事業 市道馬頃尾竹下線舗装整備工事	3,594,000
		薩摩川内市宮崎町外畑地内	地域活性化・きめ細かな臨時交付金事業 市道喜入・宮崎線舗装整備工事	3,592,000
		薩摩川内市入来町副田地内	地域活性化・きめ細かな臨時交付金事業 市道宮入来線舗装整備工事	3,358,000
薩摩川内市東大小路町地内	地域活性化・きめ細かな臨時交付金事業 市道下目2号線舗装整備工事	2,193,851		

課 所 名	事 項 名 (大 事 業 名)	路 線 名 又 は 地 区 名	工 事 名	金 額
建設維持課	地域活性化・きめ細かな臨時交付金事業費	薩摩川内市東郷町南瀬地内	地域活性化・きめ細かな臨時交付金事業 市道五本松線舗装整備工事	2,445,000
		薩摩川内市花木町戸切原地内	地域活性化・きめ細かな臨時交付金事業 市道若葉・花木2号線舗装整備工事	2,348,000
		薩摩川内市中村町庄込地内	地域活性化・きめ細かな臨時交付金事業 市道庄込・瀬越線舗装整備工事	1,751,001
		薩摩川内市横馬場町地内	地域活性化・きめ細かな臨時交付金事業 市道祇園・大坪通り線舗装整備工事	3,944,000
		薩摩川内市宮内町城前地内	地域活性化・きめ細かな臨時交付金事業 市道西口・城前線舗装整備工事	3,590,000
		薩摩川内市樋脇町市比野地内	地域活性化・きめ細かな臨時交付金事業 市道田代中之湯線舗装整備工事	3,304,000
		薩摩川内市五代町萬徳地内	地域活性化・きめ細かな臨時交付金事業 市道五代・下原線舗装整備工事	3,643,000
		薩摩川内市永利町山彦地内外	地域活性化・きめ細かな臨時交付金事業 市道永利麗・清水線外舗装整備工事	3,376,000
		薩摩川内市御陵下町中田地内	地域活性化・きめ細かな臨時交付金事業 市道大小路・越之巢線側溝改修工事	4,248,000
		薩摩川内市東郷町斧淵鳥丸地内	地域活性化・きめ細かな臨時交付金事業 市道川口司野線外交通安全	5,284,000
		薩摩川内市陽成町堀ノ内地内	地域活性化・きめ細かな臨時交付金事業 市道下大迫・堀ノ内線側溝改修工事	2,255,050
		薩摩川内市中村町飯母地内	地域活性化・きめ細かな臨時交付金事業 市道飯母・山下線側溝改修工事	2,058,000
		薩摩川内市勝目町勝目迫地内	地域活性化・きめ細かな臨時交付金事業 市道勝目・渡し口線外舗装整備工事	3,222,000
		薩摩川内市都町中塚地内	地域活性化・きめ細かな臨時交付金事業 市道百次・青山線舗装整備工事	5,092,000
		薩摩川内市五代町羽田地内	地域活性化・きめ細かな臨時交付金事業 市道永田・羽田線側溝改修工事	1,615,000
		薩摩川内市隈之城町木練地内	地域活性化・きめ細かな臨時交付金事業 市道川内実業高校中線側溝改修工事	2,387,000
		薩摩川内市隈之城町永野段地内	地域活性化・きめ細かな臨時交付金事業 市道宮里・中福良線側溝改修工事	2,728,000
		薩摩川内市五代町川江地内	地域活性化・きめ細かな臨時交付金事業 市道久留巢・川江線道路整備工事	3,632,000
		薩摩川内市宮内町奥菌地内外	地域活性化・きめ細かな臨時交付金事業 市道宮内・奥菌線外側溝改修工事	3,607,000
		薩摩川内市宮崎町宮崎地内	地域活性化・きめ細かな臨時交付金事業 市道宮崎・勝目線舗装整備工事	4,271,000
		薩摩川内市湯田町伊勢美山地内	地域活性化・きめ細かな臨時交付金事業 市道湯田口・伊勢美山線舗装整備工事	2,679,000
		薩摩川内市湯田町打水ヶ迫地内	地域活性化・きめ細かな臨時交付金事業 市道打水ヶ迫線側溝改修工事	1,407,000
		薩摩川内市祁答院町蘭牟田地内外	地域活性化・きめ細かな臨時交付金事業 市道蘭牟田地線外交通安全施設整備工事	2,749,000
		薩摩川内市下甌町瀬々野浦地内	地域活性化・きめ細かな臨時交付金事業 市道瀬々野浦小里線交通	1,399,000
薩摩川内市下甌町片野浦地内	地域活性化・きめ細かな臨時交付金事業 市道西部1号線交通安全施設整備工事	1,386,000		
薩摩川内市下甌町片野浦地内	地域活性化・きめ細かな臨時交付金事業 市道手打片野浦線交通安全施設整備工事	3,469,000		
薩摩川内市祁答院町上手地内外	地域活性化・きめ細かな臨時交付金事業 市道学校下線外交通安全施設整備工事	1,317,000		

課 所 名	事 項 名 (大 事 業 名)	路 線 名 又 は 地 区 名	工 事 名	金 額
建設維持課	地域活性化・きめ細かな臨時交付金事業費	薩摩川内市港町江ノ口地内	地域活性化・きめ細かな臨時交付金事業 市道湯原・湯線舗装整備工事	1,422,901
		薩摩川内市里町里地内	地域活性化・きめ細かな臨時交付金事業 市道里3号線外交通安全施設整備工事	3,305,000
		薩摩川内市五代町若宮地内外	地域活性化・きめ細かな臨時交付金事業 市道五代・権現前線外交通安全施設整備工事	3,965,000
		薩摩川内市五代町下五代地内	地域活性化・きめ細かな臨時交付金事業 市道御陵下・下五代線側溝改修工事	10,618,000
		薩摩川内市港町船間島地内	地域活性化・きめ細かな臨時交付金事業 市道船間島3号線側溝改修工事	4,333,000
		薩摩川内市百次町轟木地内	地域活性化・きめ細かな臨時交付金事業 市道上別府・厚生園線側溝改修工事	3,374,000
		薩摩川内市鹿島町藺牟田地内	地域活性化・きめ細かな臨時交付金事業 市道吹切線交通安全施設整備工事	3,663,000
		薩摩川内市神田町地内	地域活性化・きめ細かな臨時交付金事業 市道向田・高城線歩道整備工事	11,827,000
		薩摩川内市西開開町地内	地域活性化・きめ細かな臨時交付金事業 市道向田・高城線歩道整備工事(2工区)	12,530,000
		薩摩川内市中郷町地内外	地域活性化・きめ細かな臨時交付金事業 市道瀬ノ岡・丸山線外歩道整備工事	5,438,000
		薩摩川内市花木町地内外	地域活性化・きめ細かな臨時交付金事業 市道裁判所前通り1号線外歩道整備工事	4,050,000
		薩摩川内市若松町地内外	地域活性化・きめ細かな臨時交付金事業 市道冷水線外歩道整備工事	4,215,000
		薩摩川内市中郷町地内	地域活性化・きめ細かな臨時交付金事業 市道前畑・上池線歩道整備工事	5,926,000
		薩摩川内市祁答院町上手地内	地域活性化・きめ細かな臨時交付金事業 市道滝間馬頃尾線側溝改修工事	2,139,000
		薩摩川内市上甗町江石地内	地域活性化・きめ細かな臨時交付金事業 市道中甗江石線側溝改修工事(2)	3,759,000
		薩摩川内市樋脇町塔之原地内	地域活性化・きめ細かな臨時交付金事業 市道吉原鍋原線側溝改修工事	3,728,100
		薩摩川内市陽成町四牧地内	地域活性化・きめ細かな臨時交付金事業 市道陽成・四牧線側溝改修工事	3,142,000
		薩摩川内市東郷町穴野地内	地域活性化・きめ細かな臨時交付金事業 市道穴野の場線側溝改修工事	3,576,000
		薩摩川内市入来町浦之名地内	地域活性化・きめ細かな臨時交付金事業 市道鹿子田線側溝改修工事	4,131,850
		薩摩川内市里町里地内	地域活性化・きめ細かな臨時交付金事業 市道里3号線側溝改修工事	3,882,000
		薩摩川内市陽成町小藪地内	地域活性化・きめ細かな臨時交付金事業 市道陽成・一本松線側溝改修工事	2,079,000
		薩摩川内市矢倉町堅通地内	地域活性化・きめ細かな臨時交付金事業 市道矢倉・柳田1号線舗装整備工事	5,170,000
		薩摩川内市陽成町堀ノ内地内	地域活性化・きめ細かな臨時交付金事業 市道下大迫・堀ノ内線舗装整備工事	2,192,000
		薩摩川内市原田町地内	地域活性化・きめ細かな臨時交付金事業 市道下目15号線舗装整備工事	1,858,500
		薩摩川内市宮里町高原地内	地域活性化・きめ細かな臨時交付金事業 市道高原5号線舗装整備工事	2,572,000
		薩摩川内市宮里町高原地内	地域活性化・きめ細かな臨時交付金事業 市道宮里・高原線舗装整備工事	3,488,000
薩摩川内市田海町地内	地域活性化・きめ細かな臨時交付金事業 市道田海・中原線外1線舗装整備工事	3,427,200		

課 所 名	事 項 名 (大 事 業 名)	路 線 名 又 は 地 区 名	工 事 名	金 額
建設維持課	地域活性化・きめ細かな臨時交付金事業費	薩摩川内市五代町下五代地内	地域活性化・きめ細かな臨時交付金事業 市道永田・大江島線側溝改修工事	3,361,000
		薩摩川内市原田町地内外	地域活性化・きめ細かな臨時交付金事業 市道下目35号線外交通安全施設整備工事	1,248,000
		薩摩川内市五代町下五代地内	地域活性化・きめ細かな臨時交付金事業 市道永田・大江島線視距改修工事	4,994,000
		薩摩川内市永利町地内外	地域活性化・きめ細かな臨時交付金事業 市道永利・池府線外交通安全施設整備工事	3,017,000
	事項計	102件		364,499,584
道路維持費		薩摩川内市宮内町橋口地内	市道宮内・五代線側溝維持修繕工事	92,400
		薩摩川内市五代町羽田地内	市道羽田・久留線道路維持修繕工事	677,250
		薩摩川内市矢倉町平田地内	市道百次・青山線道路維持修繕工事	574,665
		薩摩川内市平佐町地内	市道横馬場・田崎線道路維持修繕工事	390,000
		薩摩川内市平佐町地内	市道横馬場・田崎線道路維持修繕工事	1,214,000
		薩摩川内市網津町松田地内	市道網津・松田線側溝維持修繕工事	417,480
		薩摩川内市祁答院町下手地内	(祁) 市道宇ヶ石線道路維持修繕工事	109,000
		薩摩川内市祁答院町下手地内	(祁) 市道西井手田1号線舗装維持修繕工事	595,000
		薩摩川内市湯田町伊勢美山地内	市道湯田口・伊勢美山線側溝維持修繕工事	468,300
		薩摩川内市平佐町白坂原地内	市道平佐・皿山線舗装維持修繕工事	588,000
		薩摩川内市久住町里地内	市道久住・長野線側溝維持修繕工事	435,000
		薩摩川内市平佐町地内	市道横馬場・田崎線道路維持修繕工事	112,350
		薩摩川内市入来町副田地内	(入) 馬渡里道側溝維持修繕工事	290,000
		薩摩川内市入来町副田地内	(入) 市道湯ノ木場線側溝維持修繕工事	1,000,000
		薩摩川内市御陵下町地内	市道可愛ニュータウン1号線舗装維持修繕工事	213,150
		薩摩川内市宮里町北田地内	市道宮里・川畑2号線舗装維持修繕工事	651,000
		薩摩川内市上甌町平良地内	(上) 市道平良線側溝維持修繕工事	340,200
		薩摩川内市宮里町地内	市道月見団地4号線側溝維持修繕工事	86,000
		薩摩川内市上川内町城峯地内	市道上川内・五代線側溝維持修繕工事	200,000
		薩摩川内市東向田町地内	市道神田・鳥追線側溝維持修繕工事	120,000
		薩摩川内市隈之城町尾賀地内	市道冷水・尾賀線舗装維持修繕工事	750,000
		薩摩川内市久住町里地内	市道久住・長野線道路維持修繕工事 (1 工区)	4,238,000
		薩摩川内市百次町浦田地内	市道百次・多良木線道路維持修繕工事	419,000
		薩摩川内市久住町里地内	市道久住・長野線道路維持修繕工事 (2 工区)	4,080,000
		薩摩川内市東郷町鳥丸地内	(東) 市道鳥丸線舗装補修工事	292,950
		薩摩川内市宮崎町宮崎原地内	市道宮崎・岩元線舗装維持修繕工事	649,000
		薩摩川内市永利町地内	市道永利・池府線舗装維持修繕工事	168,000
		薩摩川内市港町京泊地内	京泊里道舗装維持修繕工事	394,800
		薩摩川内市祁答院町下手地内	(祁) 神ノ園里道道路維持修繕工事	298,000
		薩摩川内市水引町草道地内	草道里道側溝維持修繕工事	550,000
		薩摩川内市宮内町地内	市道宮内町線外舗装維持修繕工事	556,500
		薩摩川内市祁答院町下手地内	(祁) 柳ヶ迫里道道路維持修繕工事	86,000
		薩摩川内市青山町木場谷地内	市道青山・木場谷線舗装維持修繕工事	672,000

課 所 名	事 項 名 (大 事 業 名)	路 線 名 又 は 地 区 名	工 事 名	金 額
建設維持課	道路維持費	薩摩川内市湯田町三田地内	市道大迫・内門線道路維持修繕工事	92,400
		薩摩川内市樋脇町塔之原地内	市道樋之口停車場線道路維持補修工事	264,000
		薩摩川内市城上町川原段地内	市道川原段線側溝維持修繕工事	441,000
		薩摩川内市入来町浦之名地内	(入) 市道八重線側溝維持修繕工事	1,295,000
		薩摩川内市鹿島町藺牟田地内	鹿) 市道牟田1号線舗装維持修繕工事	121,800
		薩摩川内市水引町浜田地内	市道浜田・岩下線舗装維持修繕工事	324,450
		薩摩川内市鹿島町藺牟田地内	鹿) 市道柳川道線止水壁維持修繕工事	50,400
		薩摩川内市百次町浦田地内	市道浦田・小田爪線側溝維持修繕工事	672,000
		薩摩川内市高城町萩迫地内	市道上手・萩迫線側溝維持修繕工事	1,165,500
		薩摩川内市入来町浦之名地内	(入) 久木宇都・須ノ場線路肩維持修繕工事	254,100
		薩摩川内市港町唐山地内	市道港・網津線舗装維持修繕工事	212,100
		薩摩川内市城上町上塚地内	市道塚村・宇都川路線舗装維持修繕工事	347,550
		薩摩川内市天辰町皿山地内	市道平佐・皿山線側溝維持修繕工事	42,000
		薩摩川内市宮内町別府地内	市道宮内麓・外藺線側溝維持修繕工事	590,000
		薩摩川内市平佐町前迫地内	市道平佐・田崎線舗装維持修繕工事	1,280,000
		薩摩川内市港町星原地内	市道港・砂岳線側溝維持修繕工事	1,286,000
		薩摩川内市中村町吉野山地内	市道桶元・中村線側溝維持修繕工事	304,500
		薩摩川内市久住町里地内	市道久住・長野線道路維持修繕工事(3工区)	2,189,250
		薩摩川内市上甌町瀬上地内	(上) 瀬上地区里道維持修繕工事	294,000
		薩摩川内市樋脇町市比野地内	市道阿母谷庵之宇都線道路維持修繕工事	116,000
		薩摩川内市宮内町橋口地内	市道宮内・五代線側溝維持修繕工事	396,000
		薩摩川内市祁答院町藺牟田地内	(祁) 市道長牟田線道路維持修繕工事	150,000
		薩摩川内市青山町木場谷地内	市道青山・木場谷線側溝維持修繕工事	750,000
		薩摩川内市東郷町山田地内	(東) 市道春田線側溝維持修繕工事	898,800
		薩摩川内市東郷町斧淵地内	(東) 市道五社久留須線側溝維持修繕工事	420,000
		薩摩川内市木場茶屋町地内外	市道都・木場茶屋線外1線側溝維持修繕工事	222,000
		薩摩川内市久住町里地内	市道久住・中鶴線舗装維持修繕工事	672,000
		薩摩川内市中村町水洗地内	中村町水洗里道路肩維持修繕工事	244,650
		薩摩川内市入来町副田地内	(入) 市道入来丸岡線補修工事	55,000
		薩摩川内市大王町地内	市道大小路・大王線側溝維持修繕工事	14,400
		薩摩川内市樋脇町塔之原地内	市道岩下一周線道路維持補修工事	121,000
		薩摩川内市樋脇町塔之原地内	市道岩下中通線道路維持補修工事	192,000
		薩摩川内市入来町浦之名地内	(入) 市道小豆迫・中山線側溝修繕工事	287,700
		薩摩川内市祁答院町下手地内	(祁) 市道城下線舗装維持修繕工事	126,000
		薩摩川内市百次町白谷地内	白谷里道舗装維持修繕工事	579,000
		薩摩川内市百次町地内	市道百次・滑川線側溝維持修繕工事	698,000
		薩摩川内市平佐町庵ノ城地内	市道平佐・庵ノ城5号線側溝維持修繕工事	157,500
		薩摩川内市網津町松田地内	市道網津・松田線側溝維持修繕工事	272,500
		薩摩川内市祁答院町黒木地内	(祁) 市道銭亀田線道路維持修繕工事	68,000
		薩摩川内市港町船間島地内	市道船間島・久見崎線道路維持修繕工事	757,050

課 所 名	事 項 名 (大 事 業 名)	路 線 名 又 は 地 区 名	工 事 名	金 額
建設維持課	道路維持費	薩摩川内市五代町平地内	市道永田・軍原線側溝維持修繕工事	152,000
		薩摩川内市冷水町地内	市道冷水・配水池線道路維持修繕工事	350,000
		薩摩川内市東郷町斧淵地内	(東) 市道司野線修繕工事	197,400
		薩摩川内市宮里町堀之内地内	市道植松・城線道路維持修繕工事	81,900
		薩摩川内市五代町永田地内	市道永田・大江島線舗装維持修繕工事	127,000
		薩摩川内市樋脇町塔之原地内	市道樋掛祢礼北線道路維持補修工事	111,000
		薩摩川内市湯田町内門地内	市道湯田口・伊勢美山線道路維持修繕工事	91,441
		薩摩川内市五代町下五代地内外	下五代里道外側溝維持修繕工事	451,500
		薩摩川内市平佐町大明神地内	市道平佐・横木中線道路維持修繕工事	140,700
		薩摩川内市城上町川原段地内	市道今寺・松岡線側溝維持修繕工事	825,000
		薩摩川内市冷水町餅田地内	餅田里道維持修繕工事	185,000
		薩摩川内市百次町浦田地内	市道川永野・百次線道路維持修繕工事	508,200
		薩摩川内市入来町浦之名地内	(入) 市道天貴美線側溝維持修繕工事	224,700
		薩摩川内市祁答院町下手地内	(祁) 菊地田水路維持修繕工事	595,000
		薩摩川内市百次町地内	市道野首・烏帽子嶽線側溝維持修繕工事	593,000
		薩摩川内市中郷町4丁目地内	市道山田島・向鶴線側溝維持修繕工事	117,000
		薩摩川内市西開開町地内外	市道冷水線外側溝維持修繕工事	130,000
		薩摩川内市陽成町地内	市道下大迫・川原段線側溝維持修繕工事	450,000
		薩摩川内市神田町地内外	市道向田・高城線外側溝維持修繕工事	253,050
		薩摩川内市東郷町南瀬地内	(東) 市道南瀬中央線維持修繕工事	250,950
		薩摩川内市樋脇町塔之原地内	市道猿喰尻池線道路維持補修工事	97,000
		薩摩川内市永利町地内	市道永利ホープタウン2号線道路維持修繕工事	126,000
		薩摩川内市東郷町南瀬地内	市道久住・長野線道路維持修繕工事	1,290,000
		薩摩川内市入来町浦之名外1地内	(入) 市道松尾線外1路線道路維持修繕工事	370,000
		薩摩川内市樋脇町市比野地内	市道藤本野下線側溝流末維持補修工事	160,000
		薩摩川内市入来町浦之名地内	(入) 市道中須3号線側溝維持修繕工事	94,500
		薩摩川内市樋脇町市比野地内	市道下湯原赤仁田線側溝蓋版布設工事	521,000
		薩摩川内市東郷町藤川地内	市道本俣線道路維持修繕工事	2,615,000
		薩摩川内市東郷町南瀬地内	市道久住・長野線道路維持修繕工事(その2)	1,140,000
		薩摩川内市御陵下町地内	市道御陵下運動公園線道路維持修繕工事	52,500
		薩摩川内市下甌町手打地内	(下) 手打地区集落道側溝修繕工事	978,600
		薩摩川内市入来町浦之名地内	市道市野々線外1舗装維持修繕工事	535,500
		薩摩川内市五代町若宮地内	市道永田・軍原線道路維持修繕工事	924,000
		薩摩川内市五代町羽田地内	市道永田・大江島線道路維持修繕工事	66,150
		薩摩川内市大王町地内	市道大王・御陵下線舗装維持修繕工事	575,400
		薩摩川内市港町星原地内	市道港・砂岳線側溝維持修繕工事	982,800
		薩摩川内市中福良町地内	市道中福良・上ノ原線舗装維持修繕工事	636,720
		薩摩川内市永利町西平地内	市道永利・西平1号線道路維持修繕工事	95,000
		薩摩川内市樋脇町市比野地内	市道中尾山線道路維持修繕工事	598,000
		薩摩川内市祁答院町上手地内	(祁) 市道滝開線道路維持修繕工事	47,000

課 所 名	事 項 名 (大 事 業 名)	路 線 名 又 は 地 区 名	工 事 名	金 額
建設維持課	道路維持費	薩摩川内市祁答院町上手地内	(祁)市道中武線道路維持修繕工事	194,000
		薩摩川内市里町里地内	(里)市道江石・里線呑口維持修繕工事	304,500
		薩摩川内市中村町吉野山地内	市道吉野山・東中学校線流末水路維持修繕工事	26,000
		薩摩川内市寄田町土川地内	中平里道側溝維持修繕工事	590,000
		薩摩川内市中郷1丁目地内	市道中郷4号線道路維持修繕工事	117,600
		薩摩川内市陽成町松岡地内	市道今寺・松岡線舗装維持修繕工事	766,500
		薩摩川内市下甌町長浜地内	(下) 芦浜地区集落道排水工修繕工事	245,700
		薩摩川内市高江町地内	市道高江・丸川線舗装維持修繕工事	420,000
		薩摩川内市高城町上手地内	市道上手・小川線道路維持修繕工事	621,600
		薩摩川内市大小路地内	市道大小路4号線流末水路維持修繕工事	59,850
		薩摩川内市水引町椎原地内	市道草道・椎原線道路維持修繕工事	342,000
		薩摩川内市尾白江町村前地内外	市道矢倉・村前2号線外舗装維持修繕工事	131,250
		薩摩川内市御陵下町地内	市道和光園線舗装維持修繕工事	367,500
		薩摩川内市田崎町地内	市道田崎3号線側溝維持修繕工事	756,000
		薩摩川内市東郷町斧淵地内	(東)市道刈脇線舗装補修維持修繕工事	498,750
		薩摩川内市入来町浦之名地内	(入)市道下豊原線道路維持修繕工事	87,150
		薩摩川内市入来町副田地内	(入)萬福里道側溝維持修繕工事	500,000
		薩摩川内市入来町浦之名地内外	(入)市道山之口黒武者線外道路維持修繕工事	295,000
		薩摩川内市祁答院町黒木地内	(祁)市道宇坂小牧線舗装維持修繕工事	168,000
		薩摩川内市祁答院町黒木地内	(祁)野稻ヶ原里道舗装維持修繕工事	70,000
		薩摩川内市宮里町植松地内外	市道宮里・上床線外道路維持修繕工事	237,000
		薩摩川内市鹿島町藺牟田地内	鹿)松崎地区里道舗装維持修繕工事	132,000
		薩摩川内市鹿島町藺牟田地内	鹿)市道松崎道線止水壁維持修繕工事	24,000
		薩摩川内市樋脇町塔之原地内	市道村子田鹿子田線道路維持修繕工事	258,000
		薩摩川内市樋脇町塔之原地内	市道高牧線道路維持修繕工事	210,000
		薩摩川内市久住町里地内	市道久住原線側溝維持修繕工事	196,350
		薩摩川内市東郷町斧淵地内	(東)市道あけぼの外周線道路維持修繕工事	70,350
		薩摩川内市上甌町桑之浦地内	(上)桑之浦地区里道維持修繕工事	514,500
		薩摩川内市祁答院町藺牟田地内	(祁)市道笹尾線道路維持修繕工事	221,000
		薩摩川内市樋脇町市比野地内	市道野久平線側溝流末維持修繕工事	84,000
		薩摩川内市高江町上高江地内	市道高江・小麦川線側溝維持修繕工事	133,350
		薩摩川内市平佐町権現原地内	市道平佐・権現迫線舗装維持修繕工事	966,000
		薩摩川内市上甌町中甌	(上)市道役場線維持補修工事	172,095
		薩摩川内市樋脇町倉野地内	上手里道道路維持修繕工事	597,000
		薩摩川内市樋脇町塔之原地内	市道石之迫線道路維持修繕工事	433,000
		薩摩川内市東郷町斧淵地内	(東)市道古城上水流線舗装補修維持修繕工事	201,600
		薩摩川内市港町星原地内	市道砂岳・唐浜港線側溝維持修繕工事	1,081,500
		薩摩川内市陽成町一条殿地内	市道一条・牧迫線舗装維持修繕工事	159,600
		薩摩川内市入来町浦之名地内	(入)市道八重線路肩維持修繕工事	416,000
		薩摩川内市入来町副田地内	(入)市道牛木ヶ丸線外道路維持修繕工事	137,000

課 所 名	事 項 名 (大 事 業 名)	路 線 名 又 は 地 区 名	工 事 名	金 額
建設維持課	道路維持費	薩摩川内市上川内町桜井地内	市道桜井・矢立線舗装維持修繕工事	315,000
		薩摩川内市入来町浦之名地内	(入) 市道靡木線舗装維持修繕工事	998,000
		薩摩川内市東郷町南瀬地内	(東) 市道東郷山ノ口線道路維持修繕工事	220,500
		薩摩川内市高城町地内	市道瀬ノ岡・丸山線舗装維持修繕工事	588,000
		薩摩川内市東郷町鳥丸地内	(東) 市道鳥丸東線道路維持修繕工事	73,500
		薩摩川内市東郷町山田地内	(東) 市道別府線道路維持修繕工事	23,100
		薩摩川内市永利町地内	市道永利・山平線道路維持修繕工事	120,750
		薩摩川内市永利町地内	市道永利麓・清水線道路維持修繕工事	79,800
		薩摩川内市樋脇町塔之原地内	市道城内山中線道路維持修繕工事	515,000
		薩摩川内市上甌町瀬上地内	(上) 瀬上地区里道舗装維持修繕工事	588,000
		薩摩川内市高城町西迫地内	西迫里道側溝維持修繕工事	241,500
		薩摩川内市宮里町清水地内	市道冷水・清水線道路維持修繕工事	81,900
		薩摩川内市城上町下塚地内	市道塚村・上原線路肩維持修繕工事	127,050
		薩摩川内市御陵下町地内	市道御陵下・下五代線道路維持修繕工事	182,700
		薩摩川内市青山町木場谷地内	市道青山・木場谷線側溝維持修繕工事	336,000
		薩摩川内市入来町副田～浦之名地内	(入) 市道宮入来線外舗装維持修繕工事	170,100
		薩摩川内市東郷町南瀬地内	(東) 市道山ノ口線道路維持修繕工事	105,000
		薩摩川内市里町里地内	(里) 市道里2号線道路維持修繕工事	266,700
		薩摩川内市城上町川原段地内	市道今寺・松岡線側溝維持修繕工事	430,000
		薩摩川内市国分寺町芸ノ尾地内	市道国分寺・杉山線舗装維持修繕工事	945,000
		薩摩川内市東郷町山田地内	(東) 市道鳥越線舗装補修維持修繕工事	50,400
		薩摩川内市東向田町地内	市道西・東向田線側溝維持修繕工事	970,000
		薩摩川内市平佐町地内	市道平佐・大坊線舗装維持修繕工事	228,900
		薩摩川内市入来町浦之名地内	(入) 市道八重線外側溝維持修繕工事	207,000
		薩摩川内市百次町地内	上別府里線舗装維持修繕工事	441,000
		薩摩川内市高江町宮下地内	市道上高江・宮下線道路維持修繕工事	3,026,000
		薩摩川内市田崎町地内	市道田崎・倉谷線側溝維持修繕工事	446,000
		薩摩川内市田崎町地内	市道田崎2号線側溝維持修繕工事	413,318
		薩摩川内市青山町高貫地内	市道青山・高貫線側溝維持修繕工事	640,500
		薩摩川内市五代町地内	市道五代町4号線側溝維持修繕工事	760,200
		薩摩川内市勝目町坪塚地内	市道勝目・柳田2号線側溝維持修繕工事	304,500
		薩摩川内市横馬場町横馬場地内	市道横馬場田崎線舗装維持修繕工事	535,500
		薩摩川内市中郷町地内	市道前牟田1号線舗装維持修繕工事	651,000
		薩摩川内市宮内町橋口地内	市道宮内・五代線道路維持修繕工事	189,000
		薩摩川内市湯田町三田地内	市道湯田口・伊勢美山道路維持修繕工事	132,300
		薩摩川内市平佐町地内	平佐町権現迫里道舗装維持修繕工事	546,000
		薩摩川内市久見崎町倉浦地内	市道久見崎・菘小路線舗装維持修繕工事	700,000
		薩摩川内市東郷町山田地内	(東) 市道白木尾線道路維持修繕工事	304,500
		薩摩川内市里町里地内	(里) 市道里3号線維持修繕工事	48,300
		薩摩川内市陽成町上大迫地内	市道上大迫・剥石線側溝維持修繕工事	318,000

課 所 名	事 項 名 (大 事 業 名)	路 線 名 又 は 地 区 名	工 事 名	金 額
建設維持課	道路維持費	薩摩川内市勝目町地内	市道勝目・小城5号線側溝維持修繕工事	567,000
		薩摩川内市中村町地内	市道木屋園・宮ノ原線外道路維持修繕工事	300,300
		薩摩川内市楠元町地内	市道楠元・堂迫線道路維持修繕工事	225,400
		薩摩川内市東郷町藤川地内	(東)市道新谷線道路維持修繕工事	103,950
		薩摩川内市東郷町藤川地内	(東)市道宮ヶ原2号線道路維持修繕工事	122,850
		薩摩川内市高城町地内	市道本城・瀬ノ岡線道路維持修繕工事	142,000
		薩摩川内市川永野町川永野地内	市道川永野・打落線舗装維持修繕工事	640,000
		薩摩川内市平佐町地内	市道平佐・田崎線側溝維持修繕工事	185,000
		薩摩川内市入来町浦之名地内	市道八重線道路維持修繕工事	9,335,000
		薩摩川内市御陵下町八牟田地内	市道和光園線道路維持修繕工事	871,500
		薩摩川内市勝目町勝目前地内	市道勝目前線舗装維持修繕工事	118,000
		薩摩川内市中村町吉野山地内	市道楠元・中村線側溝維持修繕工事	417,900
		薩摩川内市陽成町一条殿地内	市道都合・空宇都線道路維持修繕工事	163,000
		薩摩川内市高江町地内	市道高江・古川線道路維持修繕工事	262,500
		薩摩川内市寄田町土川地内	市道土川・平迫1号線舗装維持修繕工事	315,000
		薩摩川内市御陵下町本城地内	御陵下町本城地区里道舗装維持修繕工事	556,850
		薩摩川内市樋脇町塔之原地内	市道上之原大原線舗装維持修繕工事	541,000
		薩摩川内市樋脇町市比野地内	市道下湯原赤仁田線舗装維持修繕工事	493,500
		薩摩川内市樋脇町市比野地内	市道藤本午除線舗装維持修繕工事	999,000
		薩摩川内市樋脇町市比野地内	市道武田鹿子田線舗装維持修繕工事	983,000
		薩摩川内市樋脇町塔之原地内	市道塔之原永利線舗装維持修繕工事(田代)	868,000
		薩摩川内市田崎町地内	市道平佐・赤岩線側溝維持修繕工事	457,000
		薩摩川内市平佐町原地内	市道平佐・中原線側溝維持修繕工事	185,000
		薩摩川内市宮内町地内	市道宮内・上土器手線道路維持修繕工事	203,000
		薩摩川内市白浜町杉ノ角地内	市道杉ノ角・外薮1号線側溝維持修繕工事	44,100
		薩摩川内市宮内町橋口地内	市道宮内・五代線道路維持修繕工事	139,000
		薩摩川内市水引町湯原地内	市道上湯原迫線道路維持修繕工事	560,000
		薩摩川内市勝目町勝目団地地内	市道勝目団地1号線側溝維持修繕工事	649,976
		薩摩川内市湯田町地内	市道湯田口・伊勢美山線舗装維持修繕工事	766,500
		薩摩川内市冷水町地内	市道冷水・配水池線道路維持修繕工事	76,000
		薩摩川内市平佐町地内	白坂原里道舗装維持修繕工事	735,000
		薩摩川内市百次町地内	市道百次・轟木線道路維持修繕工事	120,000
		薩摩川内市下甌町長浜地内	(下)市道長浜薬師線道路補修工事	57,750
		薩摩川内市下甌町長浜地内	(下)長浜地区集落道補修工事(2工区)	598,500
		薩摩川内市下甌町長浜地内	(下)長浜地区集落道補修工事	52,500
		薩摩川内市城上町宇都良地内	市道吉川・宇都良線流末水路維持修繕工事	382,000
		薩摩川内市水引町地内	市道草道・西田迫線舗装維持修繕工事	630,000
		薩摩川内市東郷町斧淵地内	(東)市道善神線側溝維持修繕工事	400,050
		薩摩川内市下甌町瀬々野浦地内	(下)市道片野浦瀬々野浦線側溝維持修繕工事(2工区)	699,300
		薩摩川内市下甌町瀬々野浦地内	(下)市道片野浦瀬々野浦線側溝維持修繕工事(1工区)	506,100

課 所 名	事 項 名 (大 事 業 名)	路 線 名 又 は 地 区 名	工 事 名	金 額
建設維持課	道路維持費	薩摩川内市宮崎町原地内	市道宮崎・六反平線舗装維持修繕工事	903,000
		薩摩川内市下甌町瀬々野浦地内	(下)市道西部2号線路肩修繕工事	277,200
		薩摩川内市入来町浦之名地内	(入)市道入来長牟田線道路維持工事	162,750
		薩摩川内市鹿島町藺牟田地内	鹿)市道牟田通線反射板取付工事	30,450
		薩摩川内市国分寺町石走島地内	石走島里道側溝維持修繕工事	111,300
		薩摩川内市祁答院町上手地内	(祁)市道宇坂小牧線道路維持修繕工事	945,000
		薩摩川内市寄田町鞍掛地内	市道高江・寄田線道路維持修繕工事	220,500
		薩摩川内市高江町諏訪山地内	市道高江・田中1号線道路維持修繕工事	299,250
		薩摩川内市寄田町池ノ段地内	市道新田・毎床線道路維持修繕工事	168,000
		薩摩川内市下甌町瀬々野浦地内	(下)市道片野浦瀬々野浦線側溝維持修繕工事(3工区)	963,900
		薩摩川内市東郷町斧淵地内	(東)市道斧淵中央線道路維持修繕工事	21,000
		薩摩川内市小倉町地内	市道小倉・川口線道路維持修繕工事	105,000
		薩摩川内市上甌町平良地内	(上)平良地区里道舗装維持修繕工事	682,500
		薩摩川内市陽成町四俣地内	市道大倉・四俣道路維持修繕工事	113,925
		薩摩川内市陽成町本川地内	本川里道道路維持修繕工事	147,000
		薩摩川内市永利町高牧地内	高牧里道舗装維持修繕工事	580,000
		薩摩川内市五代町地内	市道五代・宇津木並線道路維持修繕工事	382,200
		薩摩川内市下甌町内川内地内	(下)内川内地区集落道防護柵設置工事	205,800
		薩摩川内市田海町の場内	市道上ノ原・別府原線道路維持修繕工事	121,000
		薩摩川内市中村町飯母地内	市道飯母橋・塔之原線舗装維持修繕工事	682,500
		薩摩川内市中村町吉野山地内	市道平佐・吉野山線舗装維持修繕工事	325,500
		薩摩川内市東郷町南瀬地内	(東)市道平山線道路維持修繕工事	78,750
		薩摩川内市入来町副田地内	(入)市道舟橋線路肩維持修繕工事	190,000
		薩摩川内市東郷町斧淵地内	(東)市道中水流線道路維持修繕工事	67,200
		薩摩川内市東郷町南瀬地内	(東)市道千田代線道路維持修繕工事	97,650
		薩摩川内市東郷町斧淵地内	(東)市道平上水流・三ヶ郷線舗装維持修繕工事	193,200
		薩摩川内市樋脇町塔之原地内	市道城内山中線道路維持修繕工事	412,000
		薩摩川内市下甌町片野浦地内	(下)市道手打片野浦線側溝維持修繕工事	107,940
		薩摩川内市入来町浦之名地内	(入)市道上豊原線側溝維持修繕工事	185,850
		薩摩川内市入来町副田地内	(入)市道駅前温泉場線道路維持修繕工事	346,000
		薩摩川内市国分寺町地内	市道大小路・越之巢線舗装維持修繕工事	1,212,151
		薩摩川内市楠元町地内	市道楠元・馬立線道路維持修繕工事	161,700
		薩摩川内市樋脇町塔之原地内	市道子田形一周線道路維持修繕工事	108,000
		薩摩川内市百次町野間口地内	市道百次・寺田線側溝維持修繕工事	336,000
		薩摩川内市隈之城町地内	市道朝日ヶ丘団地1号線道路維持修繕工事	90,011
		薩摩川内市樋脇町倉野地内	木下里道維持修繕工事	192,000
		薩摩川内市青山町宇重野地内	市道青山・宇重野線側溝維持修繕工事	262,500
		薩摩川内市永利町地内	市道山田・花下線道路維持修繕工事	157,500
		薩摩川内市平佐町地内	市道平佐・並松線道路維持修繕工事	147,000
		薩摩川内市東郷町斧淵地内	(東)市道川口司野線舗装補修維持修繕工事	170,100

課 所 名	事 項 名 (大 事 業 名)	路 線 名 又 は 地 区 名	工 事 名	金 額
建設維持課	道路維持費	薩摩川内市宮内町別府地内	市道別府・若宮線側溝維持修繕工事	582,750
		薩摩川内市上川内町城峯地内	市道御陵下・下五代線側溝維持修繕工事	36,750
		薩摩川内市東郷町斧淵地内	(東)市道川口司野線道路維持修繕工事	135,450
		薩摩川内市青山町園田地内	市道青山・園田線道路維持修繕工事	441,000
		薩摩川内市宮里町平畑地内	市道宮里・平畑線道路維持修繕工事	1,095,000
		薩摩川内市宮崎町地内外	市道宮崎・平佐麓線外道路維持修繕工事	93,838
		薩摩川内市中郷町平地内	市道山田島・平原線舗装維持修繕工事	68,250
		薩摩川内市永利町諏訪田地内	市道山田・尾原線側溝維持修繕工事	81,900
		薩摩川内市平佐町春田地内	市道加治屋馬場・春田線舗装維持修繕工事	840,000
		薩摩川内市高城町西町地内	市道西町・瀬ノ岡線舗装維持修繕工事	3,400,000
		薩摩川内市樋脇町市比野地内	市道下湯原赤仁田線舗装維持修繕工事	5,163,000
		薩摩川内市中村町庄込地内	市道三角・笹峯線道路維持修繕工事	162,750
		薩摩川内市入来町副田地内	(入)市道寺畑線溜橋維持修繕工事	123,000
		薩摩川内市東郷町鳥丸地内	(東)市道鳥丸線舗装維持修繕工事	299,250
		薩摩川内市上川内町佐目野地内	佐目野里道側溝維持修繕工事	189,000
		薩摩川内市祁答院町上手地内	(祁)市道秋上線道路維持修繕工事	64,000
		薩摩川内市入来町副田地内	(入)市道立石線側溝維持修繕工事	104,000
		薩摩川内市入来町副田地内	(入)市道平石大野線側溝補修工事	21,000
		薩摩川内市寄田町池ノ段地内	市道下山・池ノ段線道路維持修繕工事	270,000
		薩摩川内市中村町地内	市道瀬戸・飯母線道路維持修繕工事	186,900
		薩摩川内市東大小路町地内	市道大小路23号線側溝維持修繕工事	58,800
		薩摩川内市楠元町地内	市道楠元・堀廻線舗装維持修繕工事	38,000
		薩摩川内市東郷町鳥丸地内	(東)市道板屋線道路維持修繕工事	556,500
		薩摩川内市祁答院町藺牟田地内	(祁)市道熊牟礼線道路維持修繕工事	383,000
		薩摩川内市入来町浦之名地内	(入)市道内之尾線側溝維持修繕工事	196,000
		薩摩川内市中村町飯母地内	市道飯母橋・塔之原線道路維持修繕工事	45,990
		薩摩川内市中村町地内	市道戸田・木屋園線流末水路維持修繕工事	493,500
		薩摩川内市百次町地内	市道永利・大迫線側溝維持修繕工事	661,500
		薩摩川内市御陵下町本城地内	市道御陵下・瀬ノ岡線側溝維持修繕工事	66,150
		薩摩川内市中村町地内	市道瀬戸・飯母線道路維持修繕工事	87,150
		薩摩川内市百次町地内	市道山中・市之瀬線舗装維持修繕工事	1,155,000
		薩摩川内市田崎町地内	市道碓山・田崎線側溝維持修繕工事	819,000
		薩摩川内市祁答院町下手地内	(祁)市道馬頃尾竹下線舗装維持修繕工事	750,000
		薩摩川内市祁答院町黒木地内	(祁)市道南方線側溝維持修繕工事	368,000
		薩摩川内市城上町地内	市道下ノ段・村友線道路維持修繕工事	596,400
		薩摩川内市祁答院町上手地内	(祁)萬年川水路維持修繕工事	89,250
		薩摩川内市宮内町別府地内	市道別府・麓下手線側溝維持修繕工事	798,000
		薩摩川内市祁答院町下手地内	(祁)市道枯木野線道路維持修繕工事	299,670
		薩摩川内市東郷町南瀬地内	(東)市道城ヶ原線舗装補修維持修繕工事	53,500
		薩摩川内市都町門前地内	市道都・門前線道路維持修繕工事	189,000

課 所 名	事 項 名 (大 事 業 名)	路 線 名 又 は 地 区 名	工 事 名	金 額
建設維持課	道路維持費	薩摩川内市陽成町地内	市道陽成・小菌線側溝維持修繕工事	347,550
		薩摩川内市宮里町堀之内地内	市道堀之内循環線道路維持修繕工事	168,000
		薩摩川内市百次町浦田地内	市道百次・多良木線道路維持修繕工事	99,000
		薩摩川内市永利町高牧地内	市道永利・高牧線道路維持修繕工事	343,000
		薩摩川内市平佐町地内	市道平佐・皿山線道路維持修繕工事	110,000
		薩摩川内市湯島町平島地内	平島里道舗装維持修繕工事	598,000
		薩摩川内市平佐町寄待地内	市道平佐・寄待4号線側溝維持修繕工事	1,250,000
		薩摩川内市宮里町平良地内	市道宮里・平良線側溝維持修繕工事	406,000
		薩摩川内市五代町若宮地内	市道五代・権現前線舗装維持修繕工事	997,500
		薩摩川内市城上町下塚地内	下塚里道側溝維持修繕工事	311,850
		薩摩川内市東郷町藤川地内	(東)市道中津俣線舗装維持修繕工事	117,600
		薩摩川内市東郷町南瀬地内	(東)市道司野線側溝維持修繕工事	329,700
		薩摩川内市樋脇町塔之原地内	市道中島西之原線道路維持修繕工事	53,000
		薩摩川内市入来町副田地内	(入)市道新町中1号線側溝維持修繕工事	360,000
		薩摩川内市樋脇町塔之原地内	市道城内山中線路肩維持修繕工事	322,000
		薩摩川内市寄田町池ノ段地内	市道下山・池ノ段線舗装維持修繕工事	1,040,000
		薩摩川内市久住町地内	市道大島・久住線道路維持修繕工事	70,980
		薩摩川内市青山町木場谷地内	市道青山・小北平線側溝維持修繕工事	556,500
		薩摩川内市宮崎町地内	市道宮崎・勝目線道路維持修繕工事	404,250
		薩摩川内市鹿島町蘭牟田地内	(鹿)市道宮之鼻線道路維持修繕工事	740,250
		薩摩川内市城上町今寺地内	市道今寺・上ノ原線路肩維持修繕工事	48,000
		薩摩川内市花木町地内	市道裁判所前通り1号線道理維持修繕工事	57,600
		薩摩川内市港町星原地内	市道江ノ口・星原線側溝維持修繕工事	988,000
		薩摩川内市中村町飯母地内	市道瀬戸・飯母線舗装維持修繕工事	135,450
		薩摩川内市城上町中原地内	市道城上・中原2号線道路維持修繕工事	875,700
		薩摩川内市平佐町中ノ原地内	市道平佐・中ノ原線道路維持修繕工事	990,000
		薩摩川内市都町上手地内	市道百次・青山線側溝維持修繕工事	578,550
		薩摩川内市陽成町松岡地内	市道今寺・松岡線舗装維持修繕工事	836,850
		薩摩川内市入来町浦之名地内	(入)市道舟越住宅線外道路維持修繕工事	220,500
		薩摩川内市大小路町地内	市道隈之城・高城線舗装維持修繕工事	1,144,500
		薩摩川内市樋脇町塔之原地内	市道田代中之湯線道路維持修繕工事	119,000
		薩摩川内市上甗町中甗地内	(上)市道中甗江石線側溝維持修繕工事	367,500
		薩摩川内市原田町地内	市道下目・中郷3号線側溝維持修繕工事	1,297,000
		薩摩川内市永利町尾原地内	市道尾原・福ヶ迫線側溝維持修繕工事	252,000
		薩摩川内市中村町飯母地内	市道瀬戸・飯母線側溝維持修繕工事	759,150
		薩摩川内市西方町松山地内	市道白沢津・松山線舗装維持修繕工事	269,000
		薩摩川内市東大小路町地内	市道大小路23号線道路維持修繕工事	130,000
		薩摩川内市水引町草道地内	市道草道・下門線舗装維持修繕工事	167,500
		薩摩川内市祁答院町蘭牟田地内	(祁)市道射場下線舗装維持修繕工事	798,000
		薩摩川内市樋脇町市比野地内	市道中尾山線舗装維持修繕工事	4,005,000
		薩摩川内市樋脇町塔之原地内	市道役場停車場線舗装維持修繕工事	2,208,000

課 所 名	事 項 名 (大 事 業 名)	路 線 名 又 は 地 区 名	工 事 名	金 額
建設維持課	道路維持費	薩摩川内市小倉町川口地内	市道小倉・川口線側溝維持修繕工事	2,441,201
		薩摩川内市寄田町土川地内	市道土川・平迫1号線側溝維持修繕工事	2,121,600
		薩摩川内市小倉町小倉地内	市道小倉・茶臼線道路維持修繕工事	1,977,000
		薩摩川内市網津町田平地内	市道網津・上手線舗装維持修繕工事	6,589,000
		薩摩川内市宮崎町迫田地内	市道喜入・宮崎線側溝維持修繕工事	200,550
		薩摩川内市宮里町城地内	市道宮里・志戸線側溝維持修繕工事	2,968,000
		薩摩川内市上川内町佐目野地内	市道佐目野・平松線道路維持修繕工事	686,700
		薩摩川内市青山町堀之内地内	市道青山・堀之内線道路維持修繕工事	68,250
		薩摩川内市城上町小川地内	小川里道道路維持修繕工事	703,000
		薩摩川内市上甌町瀬上地内	(上)市道鹿間線道路維持修繕工事	1,281,000
		薩摩川内市入来町浦之名地内	(入)中須里道維持修繕工事	31,500
		薩摩川内市祁答院町藺牟田地内	市道藺牟田地線歩道維持修繕工事	1,260,000
		薩摩川内市網津町原田口地内	市道東手・原田口線道路維持修繕工事	700,350
		薩摩川内市御陵下町地内外	市道御陵下・瀬ノ岡線外道路維持修繕工事	367,101
		薩摩川内市高城町高山地内	市道高山・丸田平線舗装維持修繕工事	1,134,000
		薩摩川内市小倉町乙須地内	市道川底・乙須線道路維持修繕工事	87,000
		薩摩川内市上川内町佐目野地内	市道佐目野・平松線舗装維持修繕工事	362,250
		薩摩川内市宮崎町迫田地内	市道喜入・宮崎線側溝維持修繕工事	194,250
		薩摩川内市上川内町佐目野地内	市道佐目野・平松線舗装維持修繕工事	1,297,800
		薩摩川内市中郷町前牟田地内	市道前牟田・平原線側溝維持修繕工事	249,000
		薩摩川内市都町麦地内	市道尾白江・木場茶屋線道路維持修繕工事	1,123,500
		薩摩川内市永利町地内	市道岡・高牧線道路維持修繕工事	367,500
		薩摩川内市宮里町清水地内	市道冷水・清水線側溝維持修繕工事	76,650
		薩摩川内市御陵下町住連木地内	市道住連木・八計田線舗装維持修繕工事	273,000
		薩摩川内市隈之城町地内	市道隈之城・尾賀線側溝維持修繕工事	429,500
		薩摩川内市永利町地内	市道山中・穴尾線外舗装維持修繕工事	330,750
		薩摩川内市入来町副田地内	(入)市道山口2号線外側溝維持修繕工事	560,000
		薩摩川内市永利町地内	市道山田山・高牧線道路維持修繕工事	67,410
		薩摩川内市宮里町地内外	市道冷水・清水線外道路維持修繕工事	201,600
		薩摩川内市百次町地内	市道百次・野間口線舗装維持修繕工事	73,500
		薩摩川内市祁答院町上手地内	市道黒木線舗装維持修繕工事	1,281,000
		薩摩川内市宮崎町地内	市道宮崎・岩元線外舗装維持修繕工事	458,850
		薩摩川内市平佐町地内	市道平佐・田崎線側溝維持修繕工事	540,750
		薩摩川内市入来町浦之名地内	(入)市道久木宇都・鹿子田線側溝維持修繕工事	411,000
		薩摩川内市湯田町峠路地内	市道峠路・平床線舗装維持修繕工事	1,186,500
		薩摩川内市五代町羽田地内	市道羽田・久留須線道路維持修繕工事	301,350
		薩摩川内市東郷町谷淵地内	(東)市道小路線舗装補修維持修繕工事	40,950
		薩摩川内市原田町地内	市道下目8号線道路維持修繕工事	73,000
		薩摩川内市祁答院町藺牟田地内	(祁)市道井ノ迫線道路維持修繕工事	168,000
		薩摩川内市冷水町地内	冷水里道道路維持修繕工事	91,350

課 所 名	事 項 名 (大 事 業 名)	路 線 名 又 は 地 区 名	工 事 名	金 額
建設維持課	道路維持費	薩摩川内市城上町四牧地内	市道陽成・四牧線道路維持修繕工事	912,450
		薩摩川内市中村町戸田地内	市道添田鶴線道路維持修繕工事	74,000
		薩摩川内市横馬場町地内外	市道祇園・大坪通り線外側溝維持修繕工事	700,000
		薩摩川内市宮内町宮下地内	市道宮内・松本線道路維持修繕工事	128,000
		薩摩川内市都町地内	市道尾白江・木場茶屋線舗装維持修繕工事	240,000
		薩摩川内市里町里地内	市道大川牧の辻段線道路維持修繕工事	3,236,000
		薩摩川内市東郷町斧刈地内	(東)市道谷ノ口線舗装補修維持修繕工事修繕工事	38,850
		薩摩川内市中郷町前牟田地内	市道前牟田1号線側溝維持修繕工事	94,500
		薩摩川内市青山町堀之内地内	市道青山・柳迫線側溝維持修繕工事	840,000
		薩摩川内市城上町宇都川路地内	市道宇都川路1号線舗装維持修繕工事	595,350
		薩摩川内市里町里地内	(里)市道竹崎線道路維持修繕工事	871,500
		薩摩川内市東郷町南瀬地内	(東)市道司野線側溝維持修繕工事	197,400
		薩摩川内市水引町草道地内	市道草道・下門線舗装維持修繕工事	809,000
		薩摩川内市小倉町川底地内	市道川底・乙須線側溝維持修繕工事	978,000
		薩摩川内市平佐町地内	市道平佐・横木1号線舗装維持修繕工事	252,940
		薩摩川内市東郷町斧刈地内	市道川口司野線流末水路維持修繕工事	2,111,000
		薩摩川内市上甌町江石地内	市道中甌江石線舗装維持修繕工事	3,990,000
		薩摩川内市里町里地内	市道市の浦線舗装維持修繕工事	3,001,000
		薩摩川内市百次町地内	市道百次・赤沢津線舗装維持修繕工事	798,000
		薩摩川内市上川内町桜井後地内	桜井後里道道維持修繕工事	300,300
		薩摩川内市東郷町南瀬地内	市道平山線側溝維持修繕工事	3,303,069
		薩摩川内市鹿島町藺牟田地内	鹿)市道藺牟田線道路維持修繕工事	315,000
		薩摩川内市平佐町地内	市道天神坊3号線側溝維持修繕工事	270,900
		薩摩川内市陽成町地内	市道下大迫・川原段線側溝維持修繕工事	280,000
		薩摩川内市入来町浦之名地内	(入)市道八重線側溝維持修繕工事	367,000
		薩摩川内市都町地内	市道野平・柿田線舗装維持修繕工事	750,000
		薩摩川内市隈之城町地内	市道冷水・隈之城線舗装維持修繕工事	251,000
		薩摩川内市樋脇町塔之原地内	市道塔之原永利線側溝維持修繕工事	452,000
		薩摩川内市西方町浦小路地内	市道西方・宮田線側溝維持修繕工事	263,000
		薩摩川内市東大小路町地内	市道下目・中郷1号線道路維持修繕工事	18,000
		薩摩川内市樋脇町塔之原地内	市道樋之口線道路維持修繕工事	139,000
		薩摩川内市樋脇町塔之原地内	市道塔之原永利線道路維持修繕工事	325,000
		薩摩川内市東郷町穴野地内	(東)市道穴野木場線道路維持修繕工事	40,950
		薩摩川内市御陵下町風口地内	市道風口・後田線側溝維持修繕工事	318,700
		薩摩川内市平佐町地内	市道平佐・大明神線側溝維持修繕工事	162,750
		薩摩川内市都町上手地内	市道百次・青山線側溝維持修繕工事	336,000
		薩摩川内市城上町竹野地内	市道吉川・竹野線舗装維持修繕工事	586,950
		薩摩川内市尾白江町地内	尾白江里道側溝維持修繕工事	590,100
		薩摩川内市冷水町地内	市道冷水・坂元線道路維持修繕工事	225,000
		薩摩川内市平佐町地内	市道平佐・吉野山線側溝維持修繕工事	47,000

課 所 名	事 項 名 (大 事 業 名)	路 線 名 又 は 地 区 名	工 事 名	金 額
建設維持課	道路維持費	薩摩川内市中村町庄込地内	山仁田里道路肩維持修繕工事	208,950
		薩摩川内市田海町役田地内	市道役田・永田線舗装維持修繕工事	210,000
		薩摩川内市東大小路町地内	市道下目22号線側溝維持修繕工事	93,300
		薩摩川内市湯島町地内	市道草道・平島線舗装維持修繕工事	644,700
		薩摩川内市中村町吉野山地内	市道平佐・吉野山線舗装維持修繕工事	361,200
		薩摩川内市陽成町一条殿地内	市道一条殿・峠路線道路維持修繕工事	230,000
		薩摩川内市中郷町地内	市道山田島・五代線舗装維持修繕工事	56,700
		薩摩川内市高城町小牟田地内	市道本城・瀬ノ岡線舗装維持修繕工事	171,150
		薩摩川内市宮里町清水地内外	市道冷水・清水線外舗装維持修繕工事	535,500
		薩摩川内市平佐町地内外	市道永利・天辰線外道路維持修繕工事	310,000
		薩摩川内市城上町地内	市道川原段・光松線道路維持修繕工事	132,300
		薩摩川内市宮崎町地内	市道宮崎・岩元線道路維持修繕工事	993,000
		薩摩川内市東郷町南瀬地内	市道久住・長野線道路維持修繕工事	6,408,150
		薩摩川内市東郷町藤川地内	市道本俣線側溝維持修繕工事	3,068,000
		薩摩川内市陽成町一条殿地内	市道一条殿・峠線道路維持修繕工事	525,000
		薩摩川内市樋脇町市比野地内	市道下湯原赤仁田線路肩維持修繕工事	126,000
		薩摩川内市大小路町泰平寺地内	市道大小路5号線側溝維持修繕工事	70,000
		薩摩川内市湯田町宮司地内	市道伊勢美山・削切線道路維持修繕工事	121,800
		薩摩川内市陽成町本川地内	本川里道維持修繕工事	352,800
		薩摩川内市樋脇町塔之原地内	市道下祢地山線道路維持修繕工事	238,000
		薩摩川内市宮里町地内	市道宮里・上床線道路維持修繕工事	43,050
		薩摩川内市尾白江町竹中地内	市道矢倉・中福良線側溝維持修繕工事	399,000
		薩摩川内市中村町地内	市道瀬越・飛松線道路維持修繕工事	52,500
		薩摩川内市中郷町地内	市道中郷・丸山線道路維持修繕工事	86,000
		薩摩川内市鳥追町地内	市道駅前・白和線歩道維持修繕工事	379,050
		薩摩川内市宮崎町地内	市道宮崎・中線道路維持修繕工事	305,000
		薩摩川内市百次町地内	市道川永野・百次線舗装維持修繕工事	273,000
		薩摩川内市宮崎町地内	市道宮崎・松ヶ迫線舗装維持修繕工事	469,000
		薩摩川内市百次町地内	市道羽山・滑川線舗装維持修繕工事	399,000
		薩摩川内市勝目町坪塚地内	市道勝目・矢倉線道路維持修繕工事	682,500
		薩摩川内市宮崎町地内	市道宮崎・勝目線道路維持修繕工事	400,000
		薩摩川内市入来町浦之名地内	(入)市道入来長牟田線道路維持修繕工事	207,900
		薩摩川内市東郷町南瀬地内	(東)里道南瀬池ノ平地区維持修繕工事	401,100
		薩摩川内市上甌町桑之浦地内外	(上)市道桑之浦山の神線外舗装維持修繕工事	530,250
		薩摩川内市鹿島町藺牟田地内	(鹿)市道中川道線道路維持修繕工事	168,000
		薩摩川内市平佐町地内	市道隈之城・高城線道路維持修繕工事	462,000
		薩摩川内市隈之城町溝端地内	市道隈之城・池頭線側溝維持修繕工事	189,000
		薩摩川内市冷水町地内	市道冷水・配水池線道路維持修繕工事	108,150
		薩摩川内市東郷町鳥丸地内	(東)市道東郷通山線道路維持修繕工事	178,500
		薩摩川内市田海町別府原地内	市道別府原・西川内線流末水路維持修繕工事	1,140,000

課 所 名	事 項 名 (大 事 業 名)	路 線 名 又 は 地 区 名	工 事 名	金 額
建設維持課	道路維持費	薩摩川内市百次町地内	市道百次・轟木線道路維持修繕工事	230,000
		薩摩川内市都町上手地内	市道百次・青山線側溝維持修繕工事	414,750
		薩摩川内市百次町和田地内外	市道百次・今村線外道路維持修繕工事	147,000
		薩摩川内市上川内町城峯地内	市道上川内・城峯線道路維持修繕工事	125,475
		薩摩川内市鳥追町地内	市道平佐川通り1号線側溝維持修繕工事	2,355,000
		薩摩川内市中福良町松迫地内	市道中福良・上ノ原線側溝維持修繕工事	1,751,000
		薩摩川内市尾白江町馬場地内	市道尾白江・馬場線道路維持修繕工事	2,250,000
		薩摩川内市永利町尾原地内	市道尾原・福ヶ追線側溝維持修繕工事	2,950,350
		薩摩川内市大小路町泰平寺地内	市道大小路・下目線側溝維持修繕工事	3,340,000
		薩摩川内市宮里町前田地内	市道月見団地6号線側溝維持修繕工事	4,244,000
		薩摩川内市御陵下町地内	市道御陵下・下五代線道路維持修繕工事	3,876,000
		薩摩川内市平佐町大明神地内外	市道平佐・横木2号線外側溝維持修繕工事	136,500
		薩摩川内市永利町地内外	市道平佐・吉野山線外道路維持修繕工事	525,000
		薩摩川内市下甌町瀬々野浦地内	(下)市道長浜瀬々野浦線舗装維持修繕工事	159,600
		薩摩川内市天辰町川原田地内	川原田水路維持修繕工事	480,900
		薩摩川内市宮崎町地内	市道赤沢津・中線側溝維持修繕工事	65,100
		薩摩川内市五代町羽田地内	羽田里道舗装維持修繕工事	598,500
		薩摩川内市五代町地内	市道五代町4号線側溝維持修繕工事	86,100
		薩摩川内市湯田町打水ヶ迫地内	市道打水ヶ迫線流末水路維持修繕工事	316,000
		薩摩川内市上川内町城峯地内	市道御陵下・下五代線側溝維持修繕工事	483,000
		薩摩川内市宮里町地内	市道川畑・月見田線道路維持修繕工事	101,850
		薩摩川内市高江町峰下地内	市道高江・石田線側溝維持修繕工事	210,000
		薩摩川内市宮崎町地内	宮崎里道舗装維持修繕工事	840,000
		薩摩川内市尾白江町尾白江地内	市道百次・青山線舗装維持修繕工事	63,000
		薩摩川内市西方町早馬地内	市道西方・早馬神社線道路維持修繕工事	174,300
		薩摩川内市下甌町内川内地内	(下)内川内地区集落道防護柵設置工事(2工区)	787,500
		薩摩川内市田崎町轟木地内	轟木里道側溝維持修繕工事	336,000
		薩摩川内市田海町地内	市道岩戸・城内線外側溝維持修繕工事	3,868,000
		薩摩川内市中村町木屋園地内	市道木屋園・獅子線側溝維持修繕工事	2,461,000
		薩摩川内市城上町下塚地内	市道塚村・上原線側溝維持修繕工事	2,589,000
		薩摩川内市西方町早馬地内外	市道西方・早馬神社線外側溝維持修繕工事	3,966,000
		薩摩川内市隈之城町後牟田地内	市道隈之城・池尻線舗装維持修繕工事	714,000
		薩摩川内市樋脇町塔之原地内	下杉馬場里道維持修繕工事	415,000
		薩摩川内市祁答院町黒木地内	(祁)市道高尾線道路維持修繕工事	580,000
		薩摩川内市上甌町中甌地内	(上)市道大良線側溝維持修繕工事	98,595
		薩摩川内市平佐町地内外	市道永利・天辰線外道路維持修繕工事	351,750
		薩摩川内市平佐町地内	市道平佐・北ノ口1号線舗装維持修繕工事	423,000
		薩摩川内市田海町堂坂地内	市道堂坂・自下線水路維持修繕工事	1,290,000
		薩摩川内市陽成町地内	市道下大迫・川原段線側溝維持修繕工事	74,000
		薩摩川内市宮崎町地内	市道宮崎・沖玉線舗装維持修繕工事	1,103,550

課 所 名	事 項 名 (大 事 業 名)	路 線 名 又 は 地 区 名	工 事 名	金 額
建設維持課	道路維持費	薩摩川内市城上町下塚地内	市道今寺・麦迫線道路維持修繕工事	40,000
		薩摩川内市中村町戸田地内	市道添田鶴線舗装維持修繕工事	840,000
		薩摩川内市青山町穴鹿倉地内	穴鹿倉里道側溝維持修繕工事	357,000
		薩摩川内市樋脇町塔之原地内	上之原里道維持修繕工事	314,000
		薩摩川内市尾白江町竹中地内外	市道矢倉・中福良線外側溝維持修繕工事	567,000
		薩摩川内市樋脇町市比野地内	市道上手牛鼻線側溝維持修繕工事	997,500
		薩摩川内市樋脇町市比野地内	市道中木屋段線舗装維持修繕工事	981,000
		薩摩川内市樋脇町市比野地内	市道新開湯線舗装維持修繕工事	995,000
		薩摩川内市樋脇町塔之原地内	市道田代中之湯線道路維持修繕工事	687,750
		薩摩川内市里町里地内	(里) 市道石踊線道路維持修繕工事	269,000
		薩摩川内市祁答院町上手地内	(祁) 市道木原小牧線道路維持修繕工事	415,000
		薩摩川内市入来町浦之名地内	(入) 市道日ノ丸線側溝維持修繕工事	39,000
		薩摩川内市宮内町地内	宮内里道側溝維持修繕工事	1,050,000
		薩摩川内市鹿島町藺牟田地内	鹿) 市道中川道線舗装維持修繕工事	61,000
		薩摩川内市網津町宇都地内	市道網津・宇都線側溝維持修繕工事	1,297,000
		薩摩川内市網津町宇都地内	宇都里道舗装維持修繕工事	597,000
		薩摩川内市中村町正込地内	市道戸田・長野線側溝維持修繕工事	567,000
		薩摩川内市田海町上今村地内外	市道今寺・上ノ原線外道路維持修繕工事	668,850
		薩摩川内市御陵下町中田地内	市道大小路・越之巢線側溝維持修繕工事	301,969
		薩摩川内市入来町副田地内	(入) 市道辻原線道路維持修繕工事	484,000
		薩摩川内市大小路町地内	太平口里道舗装維持修繕工事	110,577
		薩摩川内市里町里地内	(里) 市道江石里線維持修繕工事 (第3号呑口工設置)	955,500
		薩摩川内市里町里地内	(里) 市道江石里線維持修繕工事 (第2号呑口工設置)	924,000
		薩摩川内市東郷町鳥丸地内	(東) 市道鳥丸線舗装維持修繕工事	270,000
		薩摩川内市里町里地内	(里) 市道大川牧の辻段線道路維持修繕工事(22-2)	451,500
		薩摩川内市東郷町鳥丸地内	(東) 市道黒仁田線道路維持修繕工事	25,000
		薩摩川内市国分寺町地内	国分寺里道舗装維持修繕工事	231,000
		薩摩川内市鹿島町藺牟田地内	鹿) 市道第2宮田線舗装維持修繕工事	628,000
		薩摩川内市網津町東上手地内	市道網津・川上線道路維持修繕工事	80,400
		薩摩川内市宮崎町地内	市道宮崎・勝目線道路維持修繕工事	112,000
		薩摩川内市樋脇町塔之原地内	市道樋之口停車場線道路維持修繕工事	60,000
		薩摩川内市東郷町南瀬地内	(東) 市道南瀬中央線舗装維持修繕工事	126,000
		薩摩川内市東郷町斧淵地内	(東) 市道逢谷線道路維持修繕工事	252,000
		薩摩川内市楠元町地内	市道楠元・戸田線側溝維持修繕工事	483,000
		薩摩川内市湯田町打水ヶ迫地内	市道打水ヶ迫線道路維持修繕工事	90,300
		薩摩川内市花木町地内	市道花木3号線舗装維持修繕工事	787,500
		薩摩川内市百次町地内	市道百次・滑川線舗装維持修繕工事	73,500
		薩摩川内市樋脇町市比野地内	市道温泉場北側線側溝維持修繕工事	413,000
		薩摩川内市都町都地内	市道尾白江・木場茶屋線側溝維持修繕工事	892,500
		薩摩川内市高城町本町地内	市道本町辻2号線側溝維持修繕工事	690,000

課 所 名	事 項 名 (大 事 業 名)	路 線 名 又 は 地 区 名	工 事 名	金 額
建設維持課	道路維持費	薩摩川内市五代町平地内	市道永田・軍原線舗装維持修繕工事	815,850
		薩摩川内市東郷町南瀬地内	市道久住・長野線道路維持修繕工事	350,000
		薩摩川内市平佐町寄待地内	市道春田川2号線側溝維持修繕工事	425,000
		薩摩川内市永利町地内	市道石神・池府線道路維持修繕工事	1,144,500
		薩摩川内市港町星原地内	市道砂岳・唐浜港線側溝維持修繕工事	382,200
		薩摩川内市祁答院町下手地内	(祁)菊地田水路維持修繕工事	598,500
		薩摩川内市入来町浦之名地内	(入)市道八重線道路維持修繕工事	388,500
		薩摩川内市隈之城町地内	市道川内実業高校中線道路維持修繕工事	269,000
		薩摩川内市樋脇町塔之原地内	市道金具丸山線鋼製蓋設置工事	26,250
		薩摩川内市樋脇町市比野地内	市道庵之宇都線舗装維持修繕工事	1,560,000
		薩摩川内市大小路町地内外	市道大小路18号線外側溝維持修繕工事	114,600
		薩摩川内市鳥追町地内	市道鳥追4号線舗装維持修繕工事	112,350
		薩摩川内市高江町倉浦地内	市道高江・倉浦線側溝維持修繕工事	279,300
		薩摩川内市上甑町中甑地内	(上)市道園山線側溝維持修繕工事	70,140
		薩摩川内市城上町中間地内	市道城上・中間線道路維持修繕工事	42,000
		薩摩川内市青山町馬渡地内	市道青山・馬渡線側溝維持修繕工事	131,500
		薩摩川内市矢倉町地内	市道矢倉・柳田3号線側溝維持修繕工事	651,000
		薩摩川内市上甑町中野地内	(上)市道下町線側溝維持修繕工事	897,750
		薩摩川内市平佐町寄待地内	寄待里道側溝維持修繕工事	246,000
		薩摩川内市向田本町地内外	市道白和・向田本町線外1路線道路維持修繕工事	89,250
		薩摩川内市田崎町原口地内	市道田崎・野中線側溝維持修繕工事	1,080,439
		薩摩川内市樋脇町市比野地内	市道藤本午除線道路維持修繕工事	187,000
		薩摩川内市永利町地内	市道縄結松・清水線道路維持修繕工事	210,000
		薩摩川内市五代町地内	市道五代・権現原線側溝維持修繕工事	417,900
		薩摩川内市都町地内	市道都・山口線舗装維持修繕工事	42,000
		薩摩川内市木場茶屋町木場茶屋地内	市道川永野・木場茶屋線道路維持修繕工事	54,600
		薩摩川内市東郷町山田地内	(東)里道古里地区側溝維持修繕工事	598,500
		薩摩川内市里町里地内	(里)市道市の浦線道路維持修繕工事	150,000
		薩摩川内市百次町城下地内	市道百次・今村線側溝維持修繕工事	1,134,000
		薩摩川内市国分寺町地内	市道参宮・国分寺線道路設置工事	65,100
		薩摩川内市平佐町喜入地内	市道平佐・喜入線道路維持修繕工事	391,650
		薩摩川内市湯田町峠路地内	市道峠路・平床線舗装維持修繕工事	400,000
		薩摩川内市祁答院町黒木地内	(祁)市道曲線道路維持修繕工事	444,000
		薩摩川内市平佐町地内	市道平佐・加治屋馬場線側溝維持修繕工事	69,300
		薩摩川内市祁答院町上手地内	(祁)市道大丸線側溝維持修繕工事	28,000
		薩摩川内市鳥追町地内	市道平佐川通り1号線道路維持修繕工事	69,300
		薩摩川内市里町里地内	(里)市道里6号線外道路維持修繕工事	246,000
		薩摩川内市鹿島町藺牟田地内	鹿)市道牟田川道線側溝維持修繕工事	171,150
		薩摩川内市百次町中坪地内	市道百次・山田線側溝維持修繕工事	100,000
		薩摩川内市永利町石神地内	市道石神・口之町線道路維持修繕工事	109,200

課 所 名	事 項 名 (大 事 業 名)	路 線 名 又 は 地 区 名	工 事 名	金 額
建設維持課	道路維持費	薩摩川内市里町里地内	(里)市道江石里線道路維持(暗渠)修繕工事	91,980
		薩摩川内市東郷町南瀬地内	市道久住・長野線道路維持修繕工事	100,000
		薩摩川内市都町上手地内	市道百次・青山線側溝維持修繕工事	262,500
		薩摩川内市平佐町地内	三本松里道側溝維持修繕工事	770,700
		薩摩川内市大小路町地内	市道大小路・中郷線道路維持修繕工事	598,500
		薩摩川内市里町里地内	(里)市道里3号線道路維持(舗装)修繕工事	945,000
		薩摩川内市里町里地内	(里)市道霧島線外道路維持修繕工事	441,000
		薩摩川内市里町里地内	(里)市道石踊線道路維持(舗装)修繕工事	896,700
		薩摩川内市平佐町地内	市道平佐・吉野山線外舗装維持修繕工事	1,018,500
		薩摩川内市上甌町江石地内	(上)市道中甌江石線側溝蓋版布設工事	236,250
		薩摩川内市入来町副田地内	(入)市道平石大野線維持修繕工事	28,350
		薩摩川内市平佐町地内	市道平佐・横木2号線外舗装維持修繕工事	203,700
		薩摩川内市百次町羽山地内	市道百次・寺田線道路維持修繕工事	36,750
		薩摩川内市百次町小田爪地内	市道浦田・小田爪線舗装維持修繕工事	71,400
		薩摩川内市高城町本町地内	市道本町・白谷線道路維持修繕工事	100,000
		薩摩川内市平佐町寄待地内	市道平佐・百田町1号線道路維持修繕工事	54,600
		薩摩川内市祁答院町下手地内	(祁)市道大村町線側溝維持修繕工事	395,000
		薩摩川内市田海町西川内地内	市道別府原・西川内線側溝維持修繕工事	634,000
		薩摩川内市高江町地内	市道高江・丸川線舗装維持修繕工事	871,500
		薩摩川内市高江町地内	市道高江・永江線舗装維持修繕工事	840,000
		薩摩川内市水引町椎原地内	市道草道・椎原線道路維持修繕工事	103,000
		薩摩川内市湯島町地内	市道湯島・大迫線舗装維持修繕工事	993,000
		薩摩川内市樋脇町塔之原地内	市道吉原鍋原線舗装維持修繕工事	518,000
		薩摩川内市御陵下町地内	市道住連木線道路維持修繕工事	38,850
		薩摩川内市里町里地内	市道石踊線道路維持(側溝)修繕工事	766,500
		薩摩川内市平佐町百田地内	百田町里道舗装維持修繕工事	560,000
		薩摩川内市五代町下五代地内	市道下五代線舗装維持修繕工事	367,500
		薩摩川内市祁答院町黒木地内	(祁)市道宇坂小牧線舗装維持修繕工事	130,000
		薩摩川内市上甌町中甌	(上)市道役場線維持補修工事	351,540
		薩摩川内市宮崎町迫田地内	市道喜入・宮崎線側溝維持修繕工事	1,092,000
		薩摩川内市中郷町地内	市道下目・中郷4号線舗装維持修繕工事	294,000
		薩摩川内市宮里町地内	市道宮里・上床線道路維持修繕工事	535,500
		薩摩川内市神田町地内	市道西向田2号線外舗装維持修繕工事	175,000
		薩摩川内市入来町浦之名地内	(入)市道入来長牟田線道路維持修繕工事	146,000
		薩摩川内市入来町浦之名地内	(入)市道麓・久木宇土都線路肩維持修繕工事	60,000
		薩摩川内市入来町浦之名地内	(入)市道盛水線路肩維持修繕工事	93,000
		薩摩川内市平佐町地内	市道平佐・庵ノ城1号線舗装維持修繕工事	763,000
		薩摩川内市東郷町鳥丸地内	(東)市道君ヶ原線舗装維持修繕工事	997,500
		薩摩川内市下甌町瀬々野浦地内	(下)内川内地区集落道転回箇所舗装工事	405,300
		薩摩川内市下甌町瀬々野浦地内	(下)西部2号線路肩陥没復旧工事	191,100

課 所 名	事 項 名 (大 事 業 名)	路 線 名 又 は 地 区 名	工 事 名	金 額
建設維持課	道路維持費	薩摩川内市下甌町長浜地内	(下) 市道長浜芦浜線舗装維持修繕工事	249,900
		薩摩川内市下甌町長浜地内	(下) 市道中蘭線離合所設置工事	857,000
		薩摩川内市樋脇町市比野地内	市道藤本午除線舗装維持修繕工事 (午除)	966,000
		薩摩川内市鹿島町蘭牟田地内	鹿) 市道蘭牟田漁港線舗装維持修繕工事	683,000
		薩摩川内市御陵下町地内	市道可愛小学校線側溝維持修繕工事	326,534
		薩摩川内市下甌町長浜地内	(下) 市道長浜芦浜線防護柵設置工事	379,050
		薩摩川内市高江町郷鳴地内	市道高江・瀬戸地線道路維持修繕工事	153,300
		薩摩川内市中郷町地内	市道山田島・五代線舗装維持修繕工事	409,500
		薩摩川内市湯田町三田地内	市道三田・石田線舗装維持修繕工事	934,500
		薩摩川内市里町里地内	(里) 市道江石里線道路維持修繕工事 (交通安全施設)	63,000
		薩摩川内市高江町倉浦地内	市道高江・倉浦線道路維持修繕工事	924,000
		薩摩川内市五代町若宮地内	市道若宮線舗装維持修繕工事	43,050
		薩摩川内市山之口町鏡地内	市道木場茶屋・隈之城線側溝維持修繕工事	798,000
		薩摩川内市上甌町中甌地内	(上) 市道波乗りライン線側溝蓋版布設工事	582,750
		薩摩川内市下甌町瀬々野浦地内	(下) 内川内地区水路補修工事	414,750
		薩摩川内市城上町地内	市道今寺・向鶴線道路維持修繕工事	413,700
		薩摩川内市平佐町地内	市道平佐・窪田線道路維持修繕工事	83,160
		薩摩川内市東郷町斧淵地内	(東) 市道松坂線側溝維持修繕工事	381,150
		薩摩川内市城上町今寺地内	市道今寺・上ノ原線舗装維持修繕工事	531,300
		薩摩川内市樋脇町市比野地内	市道野中子コレ線道路維持修繕工事	738,000
		薩摩川内市樋脇町塔之原地内	市道中島西之原線舗装維持修繕工事	275,000
		薩摩川内市入来町浦之名地内	(入) 市道八重線道路舗装維持修繕工事	1,113,000
		薩摩川内市入来町浦之名地内	(入) 市道山下線道路維持修繕工事	11,000
		薩摩川内市下甌町青瀬地内	(下) 青瀬地区里道石積復旧工事	441,000
		薩摩川内市国分寺町地内外	市道風口・山田島線外道路維持修繕工事	166,000
		薩摩川内市樋脇町市比野地内	市道下湯原赤仁田線蓋版設置工事	567,000
		薩摩川内市樋脇町塔之原・市比野地内	市道岩下北側線外蓋設置工事	276,000
		薩摩川内市祁答院町黒木地内	(祁)市道会田南方線舗装維持修繕工事	572,000
		薩摩川内市隈之城町城地内	城里道道路維持修繕工事	42,000
		薩摩川内市城上町下塚地内外	市道今寺・麦迫線外舗装維持修繕工事	722,800
		薩摩川内市青山町園田地内	市道青山・園田線道路維持修繕工事	304,500
		薩摩川内市五代町地内	市道永田・溝付線道路維持修繕工事	72,450
		薩摩川内市下甌町瀬々野浦地内	(下) 西山地区集落道転落防止柵設置工事	896,700
		薩摩川内市高城町地内	市道嫁無・北山田線舗装維持修繕工事	288,000
		薩摩川内市隈之城町隈之城地内	市道城・尾賀線道路維持修繕工事	45,000
		薩摩川内市東郷町鳥丸地内	(東) 市道鳥丸東線道路維持修繕工事	62,000
		薩摩川内市水引町湯原地内	市道浜田・岩下線道路維持修繕工事	396,000
		薩摩川内市湯田町永迫地内	市道永迫・梅ノ木迫線道路維持修繕工事	1,179,000
		薩摩川内市青山町園田地内	市道青山・園田線道路維持修繕工事	294,000
		薩摩川内市勝目町小城地内	市道宮崎・勝目線側溝維持修繕工事	45,000

課 所 名	事 項 名 (大 事 業 名)	路 線 名 又 は 地 区 名	工 事 名	金 額
建設維持課	道路維持費	薩摩川内市祁答院町上手地内	(祁)市道黒木線舗装維持修繕工事	122,000
		薩摩川内市高江町峰下地内	市道高江・石田線側溝維持修繕工事	519,750
		薩摩川内市平佐町前迫地内	市道平佐・田崎線舗装維持修繕工事	233,100
		薩摩川内市祁答院町上手地内	(祁)市道黒木線舗装維持修繕工事	777,000
		薩摩川内市祁答院町上手地内	(祁)市道黒木線側溝維持修繕工事	787,500
		薩摩川内市向田本町地内	市道祇園・大坪通り線道路維持修繕工事	38,850
		薩摩川内市神田町地内	市道神田線舗装維持修繕工事	946,000
		薩摩川内市五代町下五代地内	市道永田・大江島線路肩維持修繕工事	390,000
		薩摩川内市祁答院町藺牟田地内	(祁)花立里道舗装維持修繕工事	123,000
		薩摩川内市祁答院町藺牟田地内	(祁)松ノ川内水路維持修繕工事	112,000
		薩摩川内市祁答院町下手地内	(祁)市道棧敷段線舗装維持修繕工事	430,000
		薩摩川内市祁答院町藺牟田地内	(祁)市道長牟田線舗装維持修繕工事	937,650
		薩摩川内市祁答院町藺牟田地内	(祁)市道砂石線舗装維持修繕工事	865,200
		薩摩川内市祁答院町黒木地内	(祁)市道運動広場線舗装維持修繕工事	903,000
		薩摩川内市西方町地内	市道西方・海岸線道路維持修繕工事	1,256,846
		薩摩川内市東向田町地内	市道神田・鳥追線側溝維持修繕工事	598,500
		薩摩川内市高江町地内	市道高江・平田線道路維持修繕工事	593,250
		薩摩川内市永利町地内	市道山田・尾原線道路維持修繕工事	141,750
		薩摩川内市田海町中今村地内	市道今村・兎田線道路維持修繕工事	212,000
		薩摩川内市下甌町長浜地内	(下)長浜地区集落道側溝蓋布設替工事	16,300
		薩摩川内市中福良町地内	市道霧島・一町丸線側溝維持修繕工事	338,000
		薩摩川内市青山町木場谷地内	市道青山・木場谷線側溝維持修繕工事	567,000
		薩摩川内市宮崎町地内	市道宮崎・春日原3号線側溝維持修繕工事	598,330
		薩摩川内市尾白江町迫畑地内	市道矢倉・迫畑線側溝維持修繕工事	3,020,000
		薩摩川内市中村町戸田地内	市道戸田坂線側溝維持修繕工事	4,226,000
		薩摩川内市東開闢町地内	市道西・東開闢線側溝維持修繕工事	4,862,000
		薩摩川内市樋脇町塔之原地内	市道岩下中通線舗装維持修繕工事	4,330,000
		薩摩川内市下甌町手打地内	市道手打3号線舗装維持修繕工事	7,510,000
		薩摩川内市川永野町東大原野地内	市道大原野・鶴崎線舗装維持修繕工事	3,051,000
		薩摩川内市湯島町柳丸地内	市道湯ノ浦温泉線側溝維持修繕工事	1,492,000
		薩摩川内市百次町城下地内	市道百次・今村線側溝維持修繕工事	2,830,000
		薩摩川内市中福良町中福良地内	市道中福良・下木場線側溝維持修繕工事	2,378,000
		薩摩川内市永利町置石地内	市道永利・置石線外舗装維持修繕工事	2,230,000
		薩摩川内市宮崎町迫田地内	市道喜入・宮崎線側溝維持修繕工事	4,662,000
		薩摩川内市城上町下塚地内	市道塚村・上原線側溝維持修繕工事	3,396,000
		薩摩川内市田海町別府原地内	市道別府原・天ヶ峰線側溝維持修繕工事	3,010,000
薩摩川内市永利町上手地内	市道永利・向原線側溝維持修繕工事	3,225,000		
薩摩川内市祁答院町下手地内	市道滝間馬頃尾線側溝維持修繕工事	3,200,000		
薩摩川内市祁答院町下手地内	市道城下宇ヶ石線舗装維持修繕工事	2,243,000		
薩摩川内市鹿島町藺牟田地内	市道藺牟田線側溝維持修繕工事	5,415,900		

課 所 名	事 項 名 (大 事 業 名)	路 線 名 又 は 地 区 名	工 事 名	金 額	
建設維持課	道路維持費	薩摩川内市樋脇町市比野地内	市道岡倉 2 号線側溝維持修繕工事	4,516,000	
		薩摩川内市入来町浦之名地内	市道山之口黒武者線側溝維持修繕工事	3,141,600	
		薩摩川内市入来町浦之名地内	市道八重線舗装維持修繕工事	2,971,500	
		薩摩川内市上甌町中甌地内	市道小牟田線側溝維持修繕工事	2,499,000	
		薩摩川内市上甌町中甌地内	市道椎貝線舗装維持修繕工事	3,214,000	
		薩摩川内市東郷町宍野地内	市道宍野的場線側溝維持修繕工事	2,780,000	
		薩摩川内市東郷町斧淵地内	市道川口司野線側溝維持修繕工事	3,711,000	
		薩摩川内市里町里地内	市道大川牧の辻段線道路維持修繕工事(21-2)	2,925,000	
		薩摩川内市里町里地内	市道江石・里線側溝維持修繕工事	3,162,000	
		薩摩川内市小倉町乙須地内	市道川底・乙須線道路維持修繕工事	2,135,000	
		薩摩川内市百次町下別府地内	市道百次・大畑線舗装維持修繕工事	1,734,001	
		薩摩川内市高城町上手地内	市道上手・小川線側溝維持修繕工事	1,825,800	
		薩摩川内市天辰町碓山地内	市道天辰・河原田線側溝維持修繕工事	2,877,000	
		薩摩川内市隈之城町永野段地内	市道隈之城・永野段線道路維持修繕工事	882,000	
		薩摩川内市中村町地内	市道瀬越・牟田線道路維持修繕工事	544,950	
		事項計	729件		480,214,607
		交通安全施設単独事業費	薩摩川内市入来町副田地内	(入) 市道諏訪線防護柵修繕工事	120,190
	薩摩川内市入来町浦之名地内		(入) 市道高校線防護柵設置工事	33,000	
	薩摩川内市祁答院町上手地内		(祁) 市道楠原中線道路反射鏡設置工事	163,000	
	薩摩川内市祁答院町下手地内		(祁) 市道蒲牟田線外区画線設置工事	195,000	
薩摩川内市大小路町泰平寺地内外	市道大小路 1 8 号線外道路反射鏡修繕工事		150,000		
薩摩川内市白和町地内	市道駅前白和線道路反射鏡設置工事		150,000		
薩摩川内市五代町下五代地内外	市道御陵下・下五代線外道路反射鏡修繕工事		229,000		
薩摩川内市大小路町地内	市道山田島・五代線道路反射鏡修繕工事		180,000		
薩摩川内市高城町本町地内	市道本町・階元線道路反射鏡設置工事		156,000		
薩摩川内市入来町地内	(入) 市道諏訪山線道路反射鏡設置工事		211,000		
薩摩川内市入来町地内	(入) 市道八重線外道路反射鏡設置工事		290,000		
薩摩川内市白浜町地内外	市道今村・白浜線外区画線設置工事		115,000		
薩摩川内市入来町浦之名地内	(入) 市道八重線外 1 路線防護柵設置工事		171,150		
薩摩川内市入来町副田地内	(入) 寺床里道防護柵設置工事		123,900		
薩摩川内市湯島町上代地内	市道平島・上代線交通安全施設整備工事		261,000		
薩摩川内市百次町百次小原地内	市道百次・今村線交通安全施設整備工事		410,000		
薩摩川内市隈之城町地内	市道尾賀・隈之城小学校横線視線誘導標設置工事		47,460		
薩摩川内市里町里地内	(里) 市道交通安全施設整備工事		157,500		
薩摩川内市御陵下町地内	市道可愛ニュータウン 1 号線道路反射鏡移設工事		88,200		
薩摩川内市樋脇町塔之原地内	市道城内山中線防護柵設置工事		451,500		
薩摩川内市宮内町地内外	市道宮内・参宮線外交通安全施設整備工事		2,175,000		
薩摩川内市入来町地内	(入) 市道中津原線道路反射鏡設置工事		210,000		
薩摩川内市下甌町片野浦地内	(下) 片野浦地区集落道ガードレール布設替工事		283,500		
薩摩川内市国分寺町地内	市道参宮・国分寺線区画線設置工事	49,350			

課 所 名	事 項 名 (大 事 業 名)	路 線 名 又 は 地 区 名	工 事 名	金 額
建設維持課	交通安全施設単独事業費	薩摩川内市東郷町斧淵地内	(東) 市道小路線区画線設置工事	130,000
		薩摩川内市東郷町斧淵地内	(東) 市道城内・中間線区画線設置工事	111,000
		薩摩川内市宮崎町地内	市道宮崎・餘村線道路反射鏡修繕工事	68,000
		薩摩川内市東郷町穴野地内	(東) 市道穴野向江線車止設置工事	81,000
		薩摩川内市入来町浦之名地内	(入) 市道入来中山線交通安全施設設置工事	36,750
		薩摩川内市東郷町南瀬地内	市道久住・長野線交通安全施設整備工事	1,250,000
		薩摩川内市東郷町南瀬地内	市道久住・長野線区画線設置工事	262,500
		薩摩川内市下甑町瀬々野浦地内	(下) 市道片野浦瀬々野浦線区画線設置工事	23,100
		薩摩川内市上甑町江石地内外	(上) 市道新川線外交通安全施設工事	658,140
		薩摩川内市五代町地内	市道宮内麓・原菌線道路反射鏡設置工事	112,770
		薩摩川内市都町都地内	市道都・山口線防護柵設置工事	330,000
		薩摩川内市樋脇町塔之原地内	市道樋脇祢礼北線外交通安全施設整備工事	51,000
		薩摩川内市入来町浦之名地内	(入) 市道中ノ原線外防護柵設置工事	154,000
		薩摩川内市入来町副田地内	(入) 市道上大内田線外道路反射鏡設置工事	254,000
		薩摩川内市永利町地内	市道馬場・掛川線防護柵設置工事	234,000
		薩摩川内市鹿島町藺牟田地内	鹿) 市道藺牟田線道路反射鏡設置工事	325,500
		薩摩川内市宮里町地内	市道川畑・月見田線道路反射鏡設置工事	105,000
		薩摩川内市上川内町佐目野地内	佐目野里道転落防護柵設置工事	295,680
		薩摩川内市入来町副田地内	(入) 大里里道防護柵設置工事	135,000
		薩摩川内市田海町の場地内	市道の場・穴野線道路反射鏡修繕工事	73,500
		薩摩川内市東向田町地内	市道東向田・鳥追線道路反射鏡設置工事	292,000
		薩摩川内市東向田町地内	市道平佐川通り1号線交通安全施設整備工事	158,000
		薩摩線川内市里町里地内	(里) 市道交通安全施設整備工事(22-2)	236,250
		薩摩川内市小倉町川底地内	市道川底・乙須線交通安全施設整備工事	418,057
		薩摩川内市樋脇町市比野地内	市道下湯原赤仁田線交通安全施設工事	233,000
		薩摩川内市中村町地内外	市道添田鶴線外道路反射鏡修繕工事	77,700
		薩摩川内市百次町地内	市道百次・城下線道路反射鏡設置工事	162,000
		薩摩川内市百次町地内	市道百次・山田線区画線設置工事	145,000
		薩摩川内市東向田町地内	市道東向田・平佐川線区画線設置工事	140,700
		薩摩川内市矢倉町地内外	市道木場茶屋・隈之城線外交通安全施設整備工事	1,851,617
		薩摩川内市東郷町斧淵地内	(東) 市道丸尾線防護柵設置工事	97,650
		薩摩川内市東郷町斧淵地内	(東) 市道司野中間線外区画線設置工事	274,050
		薩摩川内市東郷町山田地内	(東) 市道別府線反射鏡設置工事	126,000
		薩摩川内市入来町副田地内	(入) 市道本通辻原線流末水路防護柵設置工事	750,000
		薩摩川内市東郷町斧淵地内	(東) 市道前原線反射鏡設置工事	126,000
		薩摩川内市祁答院町下手地内	(祁) 市道住宅線道路反射鏡設置工事	162,000
		薩摩川内市入来町副田地内	(入) 市道辻原・新町線外道路反射鏡設置工事	293,000
		薩摩川内市祁答院町下手地内	(祁) 市道滝開馬頃尾線防護柵設置工事	300,000
		薩摩川内市入来町浦之名地内	(入) 市道平石線防護柵設置工事	137,000
		薩摩川内市宮崎町地内	市道宮崎・岩元線防護柵設置工事	225,000

課 所 名	事 項 名 (大 事 業 名)	路 線 名 又 は 地 区 名	工 事 名	金 額		
建設維持課	交通安全施設単独事業費	薩摩川内市入来町浦之名地内	(入) 市道柳ヶ原線道路反射鏡設置工事	162,000		
		薩摩川内市宮内町麓地内	市道宮内麓・上手線道路反射鏡設置工事	195,825		
		薩摩川内市樋脇町塔之原・市比野地内	市道田代中之湯線外交通安全施設工事	682,500		
		薩摩川内市樋脇町倉野・塔之原地内	市道八幡山線外交通安全施設工事	640,500		
		薩摩川内市樋脇町塔之原地内	市道中島上樋脇線外交通安全施設工事	674,000		
		薩摩川内市五代町久留巢地内	市道久留巢・植平線道路反射鏡設置工事	131,397		
		薩摩川内市神田町地内	市道冷水線視線誘導標設置工事	147,000		
		薩摩川内市国分寺町風口地内外	市道風口・下原線外道路反射鏡設置工事	294,000		
		薩摩川内市樋脇町塔之原地内	市道樋掛祢礼北線交通安全施設工事	979,000		
		薩摩川内市樋脇町倉野・塔之原地内	市道永田山線外交通安全施設工事	509,250		
		薩摩川内市樋脇町塔之原地内	市道城内山中線交通安全施設工事	632,000		
		薩摩川内市鹿島町藺牟田地内	鹿) 市道鹿島本線道路反射鏡設置工事	126,000		
		薩摩川内市永利町地内	市道石神・馬場線道路反射鏡取替工事	320,250		
		薩摩川内市樋脇町市比野地内	市道藤本・午除線外交通安全施設工事	147,000		
		薩摩川内市東郷町南瀬地内	(東) 市道小牧田線防護柵設置工事	171,150		
		薩摩川内市東郷町宍野地内	(東) 市道宍野・向江線道路反射鏡設置工事	127,050		
		薩摩川内市五代町地内	市道御陵下・下五代線防護柵設置工事	89,250		
		薩摩川内市祁答院町黒木地内外	(祁) 市道南方下線外区画線設置工事	325,000		
		薩摩川内市祁答院町下手地内	(祁) 市道蒲牟田小久留主線防護柵設置工事	73,000		
		薩摩川内市五代町下五代地内	市道御陵下・下五代線視線誘導標設置工事	65,100		
		薩摩川内市湯島町地内外	市道草道・平島線外道路反射鏡修繕工事	172,725		
			事項計	85件		23,980,711
		特定離島道路整備事業費		薩摩川内市下甌町瀬々野浦地内	特定離島ふるさとおこし推進事業内川内地区集落道整備工事(22-1)	25,965,000
薩摩川内市下甌町瀬々野浦地内	特定離島ふるさとおこし推進事業内川内地区集落道法面工事(22-2)			2,635,000		
	事項計	2件		28,600,000		
河川施設管理費		薩摩川内市東郷町斧淵地内	(東) 普通河川下鶴田川維持補修工事	220,500		
		薩摩川内市祁答院町藺牟田地内	(祁) 準用河川松ノ川内川維持修繕工事	255,150		
		薩摩川内市城上町村友地内	普通河川村友川護岸維持修繕工事	531,300		
		薩摩川内市上甌町瀬上地内	(上) 瀬上川河床維持修繕工事	194,250		
		薩摩川内市楠元町木屋園地内	準用河川戸田川河川浚渫工事	1,056,400		
		薩摩川内市祁答院町下手地内	(祁) 準用河川宇ヶ石川河川浚渫工事	682,500		
		薩摩川内市小倉町乙須地内	準用河川小倉川浚渫工事	290,000		
		薩摩川内市樋脇町市比野地内	普通河川長田川浚渫工事	142,000		
		薩摩川内市中郷町地内	準用河川中郷川浚渫工事	693,000		
		薩摩川内市東郷町斧淵地内	(東) 普通河川松田川浚渫工事	283,500		
		薩摩川内市東郷町山田地内	準用河川道峯川維持補修工事	498,750		
		薩摩川内市田崎町田崎東地内	田崎川河川浚渫工事	220,080		
		薩摩川内市上甌町小島地内	(上) 奥戸川護岸維持修繕工事	227,850		
		薩摩川内市寄田町十原地内	準用河川十原川浚渫工事	1,228,500		

課 所 名	事 項 名 (大 事 業 名)	路 線 名 又 は 地 区 名	工 事 名	金 額	
建設維持課	河川施設管理費	薩摩川内市寄田町十原地内	準用河川十原川浚渫工事	500,000	
		薩摩川内市湯田町峠路地内	普通河川峠路川護岸維持修繕工事	350,000	
		薩摩川内市小倉町乙須地内	普通河川小倉川河川維持修繕工事	80,000	
		薩摩川内市御陵下町地内	準用河川後牟田川河川維持修繕工事	3,789,300	
		薩摩川内市高江町郷鳴地内	準用河川郷鳴川浚渫工事	180,000	
		薩摩川内市青山町堀之内地内	準用河川高貫川河川維持修繕工事	5,774,901	
		薩摩川内市湯田町湯之元地内	準用河川五色川河川維持修繕工事	645,000	
		薩摩川内市永利町地内	山田川河川維持修繕工事	399,000	
		薩摩川内市入来町浦之名地内	(入) 準用河川久木宇都川河川浚渫工事	871,500	
		薩摩川内市東郷町藤川地内	(東) 準用河川中津俣川維持補修工事	281,400	
		薩摩川内市網津町原田口地内	普通河川半崎川護岸整備工事	3,060,000	
		薩摩川内市入来町副田地内	(入) 普通河川内之田川河川浚渫工事	693,000	
		薩摩川内市中郷4丁目地内	準用河川銀杏木川河川浚渫工事	1,050,000	
		事項計	27件		24,197,881
		急傾斜地崩壊対策事業費		薩摩川内市山之口町山口原地内	山之口地区県単急傾斜地崩壊対策工事(その2)
薩摩川内市東郷町藤之元地内	藤之元地区県単急傾斜地崩壊対策工事(その2)			4,194,000	
薩摩川内市山之口町山口原地内	県単急傾斜地崩壊対策事業山之口地区県単急傾斜地崩壊対策工事			10,920,000	
薩摩川内市祁答院町中武地内	県単急傾斜地崩壊対策事業中武4地区県単急傾斜地崩壊対策工事			7,380,000	
薩摩川内市東郷町藤之元地区	県単急傾斜地崩壊対策事業藤之元地区県単急傾斜地崩壊対策工事			12,080,000	
薩摩川内市平佐町喜入地内	県単急傾斜地崩壊対策事業喜入2地区県単急傾斜地崩壊対策工事			3,500,000	
事項計	6件		42,614,000		
水防費		薩摩川内市西開開町地内	竹之馬場水防倉庫新築工事	3,026,000	
事項計	1件		3,026,000		
災害予防応急対策費		薩摩川内市田崎町地内	市道平佐・赤岩線単独災害応急工事	582,000	
		薩摩川内市入来町浦之名地内	(入) 市道八重線側溝復旧工事	223,000	
		薩摩川内市入来町浦之名地内	(入) 準用河川坂出川応急復旧工事	94,500	
		薩摩川内市祁答院町上手地内	(祁) 市道黒木線単独災害応急工事	1,193,000	
		薩摩川内市東郷町南瀬地内	(東) 南瀬木場田地区里道修繕	595,350	
		薩摩川内市入来町浦之名地内	(入) 市道草渡・水戸線災害応急復旧工事	992,000	
		薩摩川内市永利町地内	市道馬場・掛川線道路災害応急工事	1,295,000	
		薩摩川内市田崎町地内	市道田崎・倉谷線法面応急工事	903,000	
		薩摩川内市中村町瀬越地内	市道瀬越・長野線法面応急工事	525,000	
		薩摩川内市隈之城町湯尻地区	湯尻地区特殊地下壕対策工事	5,003,000	
		薩摩川内市水引町草道西地内	草道西地区特殊地下壕対策工事	2,498,000	
		薩摩川内市隈之城町湯尻地区	湯尻地区特殊地下壕対策工事	4,664,000	
		薩摩川内市中郷三丁目地内	山田島排水ポンプ施設発電機取替工事	10,571,000	
		事項計	13件		29,138,850
現年公共土木災害復旧事業費		薩摩川内市入来町浦之名地内	22災第43号市道下豊原線道路災害復旧工事	1,837,500	

課 所 名	事 項 名 (大 事 業 名)	路 線 名 又 は 地 区 名	工 事 名	金 額	
建設維持課	現年公共土木災害復旧事業費	薩摩川内市東郷町南瀬地内	22災第42号市道小牧田線道路災害復旧工事	1,895,000	
		薩摩川内市祁答院町上手地内	22災第41号市道木原線道路災害復旧工事	2,572,500	
		薩摩川内市中村町平原地内	22災第208号市道瀬戸・禰地原線道路災害復旧工事	788,000	
		薩摩川内市祁答院町黒木地内	22災第198号準用河川大王川河川災害復旧工事	8,006,000	
		薩摩川内市楠元町木屋園地内	22災第39号準用河川戸田川河川災害復旧工事	3,150,000	
		薩摩川内市久住町久住地内	22災第196号普通河川久住川河川災害復旧工事	1,449,000	
		薩摩川内市百次町浦田地内	22災第40号普通河川多良木川河川災害復旧工事	3,622,500	
		薩摩川内市祁答院町上手地内	22災第201号普通河川斧田川河川災害復旧工事	2,893,000	
		薩摩川内市祁答院町下手地内	22災第197号準用河川瀬早川河川災害復旧工事	2,331,000	
		薩摩川内市祁答院町黒木地内	22災第199号準用河川中黒木川河川災害復旧工事	3,250,000	
		薩摩川内市祁答院町上手地内	22災203号普通河川斧田川河川災害復旧工事	2,351,000	
		薩摩川内市入来町浦之名地内	22災第205号準用河川毎床川河川災害復旧工事	1,155,000	
		薩摩川内市樋脇町塔之原地内	22災第207号普通河川岡元川河川災害復旧工事	3,654,000	
		薩摩川内市城上町西前田地内	22災第204号普通河川向鶴川河川災害復旧工事	1,443,750	
		薩摩川内市入来町副田地内	22災第206号普通河川内之田川河川災害復旧工事	1,365,000	
		薩摩川内市祁答院町上手地内	22災202号普通河川斧田川河川災害復旧工事	4,691,000	
		薩摩川内市祁答院町上手地内	22災第200号準用河川中武川河川災害復旧工事	3,202,500	
		薩摩川内市下甑町瀬々野浦地内	22災第171号市道長浜瀬々野浦線道路災害復旧工事	7,665,000	
			事項計	19件	
	建設維持課	現年単独土木災害復旧事業費	薩摩川内市入来町浦之名地内	(入) 里道水戸線単独災害復旧工事	238,000
薩摩川内市百次町地内			市道上別府・厚生園線単独災害復旧工事	80,000	
薩摩川内市田崎町山之口地内			市道田崎・山之口線単独災害復旧工事	590,526	
薩摩川内市入来町浦之名地内			(入) 市道入来愛宕線単独災害復旧工事	518,700	
薩摩川内市祁答院町黒木地内			(祁) 市道中谷線単独災害復旧工事	123,000	
薩摩川内市陽成町下大迫地内			市道本川・上大迫線単独災害復旧工事	68,000	
薩摩川内市網津町東上手地内			市道網津・上手線単独災害復旧工事	190,000	
薩摩川内市樋脇町塔之原地内			市道前床西之原線道路災害復旧工事	360,000	
薩摩川内市高城町上手地内			普通河川上手川単独災害復旧工事	410,000	
薩摩川内市入来町副田地内			(入) 市道山口2号線単独災害復旧工事	403,000	
薩摩川内市入来町浦之名地内			(入) 市道入来長牟田線単独災害復旧工事	403,000	
薩摩川内市永利町地内			市道平佐・吉野山線単独災害復旧工事	107,100	
薩摩川内市入来町浦之名地内			(入) 市道毎床線単独災害復旧工事	362,250	
薩摩川内市御陵下町地内			市道御陵下・宮内線単独災害復旧工事	1,113,000	
薩摩川内市入来町副田地内			(入) 大里里道単独災害復旧工事	505,000	
薩摩川内市中村町地内			市道吉野山・飯母線単独災害復旧工事	221,550	
薩摩川内市祁答院町上手地内			(祁) 市道松ヶ迫線単独災害復旧工事	547,000	
薩摩川内市入来町副田地内			(入) 市道平石大野線単独災害復旧工事	598,000	
薩摩川内市入来町浦之名地内			(入) 市道上ノ原線単独災害復旧工事	593,250	
薩摩川内市入来町浦之名地内			(入) 市道蒲生原線単独災害復旧工事	359,000	
薩摩川内市里町里地内	(里) 鎌町川石積	100,238			

一般会計

(単位：円)

課 所 名	事 項 名 (大 事 業 名)	路 線 名 又 は 地 区 名	工 事 名	金 額
建設維持課	現年単独土木災害復旧事業費	薩摩川内市陽成町一条殿地内	市道一条殿・峠路線単独災害復旧工事	503,000
		薩摩川内市祁答院町藺牟田地内	(祁)市道藺牟田地一周線単独災害復旧工事	272,000
		薩摩川内市樋脇町塔之原地内	普通河川岡元川河川災害復旧工事	284,000
		薩摩川内市中村町地内	普通河川庄込川単独災害復旧工事	757,000
		薩摩川内市祁答院町上手地内	(祁)市道滝開馬頃尾線単独災害復旧工事	590,000
		薩摩川内市祁答院町上手地内	(祁)市道滝開馬頃尾線単独災害復旧工事	586,000
		薩摩川内市中村町地内	市道添田鶴線単独災害復旧工事	101,850
		薩摩川内市入来町浦之名地内	(入)市道八重線単独災害復旧工事	590,000
		薩摩川内市祁答院町藺牟田地内	(祁)普通河川西ノ廻川単独災害復旧工事	943,000
		薩摩川内市永利町地内	市道山中・尾原線単独災害復旧工事	530,250
		薩摩川内市湯島町大迫地内	大迫里道単独災害復旧工事	1,275,000
		薩摩川内市入来町浦之名地内	(入)市道入来長牟田線単独災害復旧工事	467,250
		薩摩川内市田海町自下地内	市道堂坂・自下線単独災害復旧工事	462,000
		薩摩川内市水引町下浜田地内	浜田川単独災害復旧工事	315,000
		薩摩川内市高江町平牟田地内	市道牟田・段子石線単独災害復旧工事	280,350
		薩摩川内市中村町飯母地内	市道瀬戸・飯母線単独災害復旧工事	189,000
		薩摩川内市入来町浦之名地内	(入)市道宇都呂木線単独災害復旧工事	500,000
		薩摩川内市城上町川原段地内	市道川原段・光松線単独災害復旧工事	564,000
		薩摩川内市祁答院町上手地内	(祁)普通河川斧田川単独災害復旧工事	291,000
	事項計	40件		17,391,314
課所計		1032件		1,170,167,197
都市計画課	都市計画総務費	薩摩川内市鳥追町地内	昭和通線散水栓設置工事	913,500
		事項計	1件	913,500
	川内駅周辺地区駐車場管理費	薩摩川内市鳥追町川内駅西口地内	川内駅西口駐輪場照明設備工事	735,000
		事項計	1件	735,000
	景観推進費	薩摩川内市内	景観案内板設置工事	124,558
		薩摩川内市内	景観案内板設置工事	122,850
事項計	2件		247,408	
課所計		4件		1,895,908
建築住宅課	住宅管理費	薩摩川内市湯田町湯田住宅地内	湯田住宅敷地暗渠排水設置工事	390,600
		薩摩川内市湯田町湯田住宅跡地地内	湯田住宅跡地テレビ共同受信施設支障移転工事	409,500
		薩摩川内市平佐町ハイタウン平佐住宅地内	ハイタウン平佐住宅1号棟フェンス設置工事	345,240
		薩摩川内市樋脇町八幡住宅地内	八幡住宅1号棟ガス配管替工事	485,793
		薩摩川内市御陵下町東上川内住宅地内	東上川内住宅1号棟階段滑り止め取付工事	651,000
		薩摩川内市陽成町陽成上住宅地内	陽成上住宅深井戸水中ポンプ配管設備工事	1,155,000
		薩摩川内市御陵下町東上川内住宅地内	東上川内住宅浄化槽汚水管改修工事	1,063,000
		薩摩川内市田海町上ノ原住宅地内	上ノ原住宅1号棟西階段手摺設置工事	184,275
		薩摩川内市東郷町里住宅地内	里住宅テレビ共聴設備直列ユニット取替え工事	273,000
		薩摩川内市湯田町湯田一般住宅地内	湯田一般住宅フェンス設置及び土留工事	441,000
		薩摩川内市隈之城町後牟田住宅地内	後牟田住宅1号棟西階段手摺設置工事	141,750

課 所 名	事 項 名 (大 事 業 名)	路 線 名 又 は 地 区 名	工 事 名	金 額
建築住宅課	住宅管理費	薩摩川内市入来町浦之名地内	(入) 大馬越住宅立入禁止フェンス設置工事	173,000
		薩摩川内市高城町高来住宅地内他	高来住宅テレビ共聴設備(電波障害対策)地上デジタル対策改修工事	693,000
		薩摩川内市東郷町斧淵地内	(東) フレグランス紅梅駐輪場	154,875
		薩摩川内市隈之城町後牟田住宅地内外	市営住宅アスベスト対策工事	10,683,000
		薩摩川内市陽成町陽成上住宅地内	陽成上住宅井戸給水管3方弁設置工事	388,500
		薩摩川内市宮内町宮下住宅地内	宮下住宅西側駐車場舗装工事	472,500
		薩摩川内市上川内町上川内住宅地内	上川内市営住宅共用階段手すり設置工事	231,525
		薩摩川内市入来町グリーンビレッジ入来住宅地内	グリーンビレッジ入来住宅ケーブル張替工事	385,350
		薩摩川内市里町菌下住宅地内	菌下住宅1・2号棟雨戸改修工事	1,743,000
		薩摩川内市東郷町宇都住宅地内	宇都住宅敷地内通路側溝改修工事	1,483,251
		薩摩川内市西方町西方西住宅地内	西方西住宅地デジ対策改修工事	534,450
		薩摩川内市宮内町宮下住宅地内	宮下住宅浄化槽回転円板装置(2号機)改修工事	23,887,500
		薩摩川内市里町里地内	(里) 菌下住宅テレビ共聴設備地上デジタル対策改修工事	444,150
		薩摩川内市宮内町宮下住宅地内	宮下住宅浄化槽機械室移設工事	8,533,000
		薩摩川内市里町菌下住宅地内	菌下住宅3号棟外部改修工事	8,251,000
		薩摩川内市入来町大馬越住宅地内	大馬越住宅解体工事	2,374,000
		薩摩川内市樋脇町竹山住宅地内	竹山住宅解体工事	2,355,000
		薩摩川内市御陵下町住連木南住宅地内	住連木南住宅(7・8・11号棟)解体工事	3,002,200
		薩摩川内市入来町浦之名地内	(入) 中須住宅外部のき裏モルタル撤去工事	73,500
		薩摩川内市東郷町斧淵地内	前原住宅公園整備工事	452,550
		薩摩川内市入来町浦之名地内	(入) 芝町住宅外灯設置工事	49,959
		薩摩川内市祁答院町菌牟田地内	(祁) 砂石住宅すべり台等撤去	93,500
		薩摩川内市祁答院町下手地内	(祁) 藍屋住宅シーソー等撤去	84,100
		薩摩川内市上川内町桜井住宅地内	桜井住宅敷地西側擁壁改修工事	966,000
		薩摩川内市下甌町瀬々野浦地内	(下) 西山住宅フェンス改修工事	530,250
		薩摩川内市祁答院町上手地内	早馬住宅駐車場改修工事	1,270,500
		薩摩川内市鹿島町菌牟田地内	(鹿) 宮田住宅2棟爆裂部補修工	598,799
		薩摩川内市入来町グリーンビレッジ入来地内	グリーンビレッジ入来13・15号室屋根改修工事	2,415,000
		薩摩川内市御陵下町東上川内住宅地内	東上川内住宅1号棟北面パラペット爆裂補修工事	525,000
		薩摩川内市下甌町長浜地内	(下) 長浜城の中住宅里道側壁改修工事	634,000
		薩摩川内市祁答院町上手地内	(祁) 早馬住宅駐車場区画線設置工事	98,000
		薩摩川内市入来町鹿子田住宅地内	鹿子田住宅1号棟2号室屋上防水工事	924,000
		薩摩川内市水引町草道下住宅地内	草道下住宅雨戸取替工事	2,814,000
		薩摩川内市樋脇町塔之原地内	八幡住宅東側法面改修工事	1,050,000
		薩摩川内市樋脇町市比野地内他	椿第1住宅404号室他内部塗装補修工事	457,900
		薩摩川内市入来町副田地内	(入) 八風住宅受水槽ステンレス蓋設置工事	63,000
		薩摩川内市上甌町平良向一般住宅地内	(上) 平良向一般住宅屋根防水工事	672,000
		薩摩川内市高江町高江住宅地内	高江住宅ごみ置場解体工事	127,000
		薩摩川内市樋脇町地内	椿第1住宅408号室他内部塗装補修工事	565,100
		薩摩川内市東郷町斧淵地内	(東) 宇都住宅公園乗入口改修工事	57,750

一般会計

(単位：円)

課 所 名	事 項 名 (大 事 業 名)	路 線 名 又 は 地 区 名	工 事 名	金 額		
建築住宅課	住宅管理費	薩摩川内市樋脇町市比野地内	(樋) 向湯第一住宅鉄棒撤去工事	30,000		
		薩摩川内市宮内町宮下住宅地内	宮下住宅内部塗装工事(9-13号室9-45号室)	892,500		
		薩摩川内市西方町西方西住宅地内	西方西住宅1号棟屋上庇改修工事	1,110,900		
		薩摩川内市御陵下町折宇都住宅地内	折宇都住宅東側通路改修工事	598,500		
		薩摩川内市入来町副田地内	(入) 入来諏訪原住宅2号棟5号室内部壁等補修工事	299,775		
		薩摩川内市入来町浦之名地内	(入) 芝町住宅公園トイレ改修工事	202,650		
		事項計	57件		88,985,692	
	公営住宅ストック総合改善事業費		薩摩川内市高江町高江住宅地内	地域住宅交付金事業高江住宅トイレ水洗化(屋外幹線)工事	16,104,000	
			薩摩川内市高江町高江住宅地内	地域住宅交付金事業高江住宅トイレ水洗化(浄化槽本体)工事	14,994,000	
			薩摩川内市高江町高江住宅地内	地域住宅交付金事業高江住宅トイレ水洗化(住戸改修)工事(1工区)	14,603,000	
			薩摩川内市高江町高江住宅地内	地域住宅交付金事業高江住宅トイレ水洗化(住戸改修)工事(2工区)	14,586,000	
			薩摩川内市高江町地内	高江住宅集会所畳新設工事	142,800	
			薩摩川内市高江町地内	高江住宅1号棟電気幹線ケーブル改修工事	206,850	
			薩摩川内市高江町高江住宅地内	高江住宅空家改修工事(3-14号室,10-52号室)	882,000	
			薩摩川内市高城町高来住宅地内	高来住宅1・4号棟共用階段手摺設置工事	514,027	
			薩摩川内市高江町高江住宅地内	高江住宅空家改修工事(7-41号室,12-62号室)	840,000	
			薩摩川内市高江町高江住宅地内	高江住宅浴槽,給湯器設置工事(3-14号室,10-52号室)	328,979	
			薩摩川内市御陵下町上川内住宅地内	上川内住宅2号棟共用階段手摺設置工事	387,975	
			薩摩川内市高城町高来住宅地内	高来住宅2号棟東側共用階段手摺設置工事	197,505	
				事項計	12件	
課所計				69件		152,772,828
消防総務課	常備消防一般管理費	薩摩川内市入来町浦之名地内	東部消防署屋外切文字取付工事	109,725		
		薩摩川内市入来町浦之名地内	東部消防署仮眠室空調機取替工事	348,600		
		事項計	2件		458,325	
	非常備消防一般管理費	薩摩川内市上甌町桑之浦地内	車庫ドア平板ゴム板取付工事(浦内分団桑之浦部)	20,160		
		薩摩川内市上甌町瀬上地内	エアコン取付工事(浦内分団浦内部車庫詰所)	303,450		
		薩摩川内市東郷町山田地内	車庫詰所作業灯取付工事(東郷東分団山田部)	48,720		
		薩摩川内市花木町戸切原地内	市道若葉・花木2号線防火貯水槽蓋取替工事	266,700		
		薩摩川内市東郷町鳥丸地内	車庫詰所作業灯取付工事(東郷西分団鳥丸部)	48,720		
		薩摩川内市東郷町南瀬地内	車庫詰所作業灯取付工事(東郷東分団南瀬部)	48,405		
		薩摩川内市宮内町地内	防火水槽蓋改修工事	51,450		
		事項計	7件		787,605	
	常備消防施設費		薩摩川内市入来町浦之名地内	東部消防署車庫新築工事	3,549,000	
			薩摩川内市水引町地内	西部消防署訓練塔改修工事	1,102,500	
			薩摩川内市入来町浦之名地内	東部消防署訓練塔改修工事	1,102,500	
		事項計	3件		5,754,000	
	非常備消防施設費		薩摩川内市天辰町寺前地内	天辰町防火水槽設置工事	3,654,151	
薩摩川内市樋脇町塔之原地内			樋脇町耐震性貯水槽新設工事	4,355,400		
薩摩川内市天辰町笹脇地内			天辰町耐震性貯水槽新設工事	4,412,000		

一般会計

(単位：円)

課 所 名	事 項 名 (大 事 業 名)	路 線 名 又 は 地 区 名	工 事 名	金 額
消防総務課	非常備消防施設費	薩摩川内市宮里町綿打川地内	宮里町耐震性貯水槽新設工事	4,355,400
		薩摩川内市陽成町山口地内	陽成町耐震性貯水槽新設工事	5,471,770
		薩摩川内市下甌町手打地内	下甌南分団(港)車庫詰所撤去工事	1,239,000
		薩摩川内市上甌町瀬上地内	浦内分団ホース乾燥塔設置工事 (浦内分団浦内内部)	598,500
		薩摩川内市樋脇町塔之原村子田地内	樋脇町塔之原防火水槽取壊し工事	480,000
		薩摩川内市永利町地内外2箇所	防火水槽蓋改修工事(山田山外2箇所)	434,700
		薩摩川内市上甌町小島地内	敷地内舗装工事(浦内分団浦内内部)	1,575,000
		薩摩川内市祁答院町下手(大村)	無蓋防火水槽有蓋化工事(祁答院町下手)	577,500
		薩摩川内市白和地内	山崎川内線石寿司前防火水槽蓋取換工事	433,973
		薩摩川内市田海町丸山地内	市道瀬ノ岡・丸山線防火水槽取壊し工事	175,350
		薩摩川内市湯島町大迫地内	無蓋防火水槽有蓋化工事	924,000
		薩摩川内市東郷町南瀬地内	無蓋防火水槽有蓋化工事	1,008,000
		薩摩川内市祁答院町上手地内	無蓋防火水槽有蓋化工事	1,018,500
		薩摩川内市御陵下町地内	ホース乾燥塔設置工事(川内中央北分団上川内内部)	472,500
		薩摩川内市田崎町地内	防火水槽取壊し工事(田崎町地内)	375,900
	事項計	18件		31,561,644
課所計		30件		38,561,574
下水道課	地域活性化・きめ細かな臨時交付金事業費	薩摩川内市鹿島町藺牟田地内	鹿島地区下水処理施設汚水管布設替工事(22-1)	9,549,000
		事項計	1件	
	下水処理施設管理費	薩摩川内市鹿島町藺牟田地内	鹿)公共樹取り付け工事	369,132
		事項計	1件	
	都市下水路管理費	薩摩川内市花木町地内	银杏木川都市下水路補修工事	10,813,000
		薩摩川内市平佐町地内	春田川都市下水路改修工事	20,656,000
		薩摩川内市平佐町地内	平佐川都市下水路流入側溝維持修繕工事	140,000
		薩摩川内市御陵下町地内	住連木都市下水路補修工事	112,000
薩摩川内市平佐町地内		春田川都市下水路補修工事	112,350	
事項計	5件		31,833,350	
課所計		7件		41,751,482
教育総務課	事務局管理費	薩摩川内市東郷町東郷幼稚園地内	東郷幼稚園保育室吹付けアスベスト除去工事	8,872,500
		薩摩川内市高江町峰山小学校地内	安全・安心な学校づくり交付金事業峰山小学校校長室外吹付けアスベスト除去工事	8,190,000
		薩摩川内市御陵下町可愛小学校地内外1校	安全・安心な学校づくり交付金事業可愛小学校音楽室外吹付けアスベスト除去工事(可愛小学校・隈之城小学校)	10,185,000
		薩摩川内市高城町高来小学校地内外2校	安全・安心な学校づくり交付金事業高来小学校音楽室外吹付けアスベスト除去工事(高来小学校・陽成小学校・水引中学校)	13,230,000
		薩摩川内市下甌町手打小学校地内	安全・安心な学校づくり交付金事業手打小学校音楽室吹付けアスベスト除去工事	4,878,000
	事項計	5件		45,355,500
	小学校管理費	薩摩川内市樋脇町野下小学校地内	野下小学校遊具撤去工事	45,000
		薩摩川内市高江町峰山小学校地内	峰山小学校トイレ改修工事	45,000
薩摩川内市御陵下町可愛小学校地内		可愛小学校プール循環機タンク塗替工事	140,700	

課 所 名	事 項 名 (大 事 業 名)	路 線 名 又 は 地 区 名	工 事 名	金 額
教育総務課	小学校管理費	薩摩川内市中郷3丁目育英小学校地内	育英小学校屋外運動場散水栓ボックス取替工事	12,390
		薩摩川内市高城町高来小学校地内	高来小学校体育倉庫下屋根改修工事 (GL鋼板)	124,005
		薩摩川内市下甌町手打小学校地内	(下) 手打小学校複式学級用黒板撤去工事	7,875
		薩摩川内市入来町大馬越小学校地内	(入) 大馬越小学校転落防止柵設置工事	114,000
		薩摩川内市鹿島町鹿島小学校地内	(鹿) 鹿島小学校校庭排水工事	249,900
		薩摩川内市鹿島町鹿島小学校地内	鹿島小学校屋内運動場屋根改修工事	9,827,700
		薩摩川内市高城町高来小学校地内	高来小学校渡り廊下改修工事	378,000
		薩摩川内市田海町八幡小学校地内	八幡小学校崩土除去工事	80,000
		薩摩川内市中郷三丁目育英小学校地内	育英小学校渡り廊下手洗い場設置取付工事	126,273
		薩摩川内市祁答院町大裏小学校地内	大裏小学校テレビブースタ取替工事	98,490
		薩摩川内市東郷町鳥丸小学校地内	(東) 鳥丸小学校側溝フタ設置工事	157,500
		薩摩川内市水引町水引小学校地内	水引小学校階段手摺外取付工事	178,500
		薩摩川内市東郷町鳥丸小学校地内	(東) 鳥丸小学校体育館鏡撤去工事	4,830
		薩摩川内市東郷町南瀬小学校地内	(東) 南瀬小学校外2校黒板灯設置工事	337,050
		薩摩川内市隈之城町隈之城小学校地内	隈之城小学校テレビ回線改修工事	50,400
		薩摩川内市平佐町平佐西小学校地内	平佐西小学校教室棟電圧降下等改修工事	668,850
		薩摩川内市高城町高来小学校地内	高来小学校陥没復旧工事	14,700
		薩摩川内市東郷町鳥丸小学校地内	(東) 鳥丸小学校網戸取り付け工事	82,824
		薩摩川内市入来町朝陽小学校地内	(入) 朝陽小学校雲梯移設工事	154,350
		薩摩川内市入来町入来小学校地内	(入) 入来小学校教室棟2階南面ベランダ手摺外壁塗装工事	903,000
		薩摩川内市下甌町手打小学校地内	(下) 手打小学校掲示板設置撤去工事	94,500
		薩摩川内市御陵下町可愛小学校外2校地内	可愛小学校外2校TV回線改修工事	376,950
		薩摩川内市隈之城町隈之城小学校地内	隈之城小学校高架水槽配管切替工事	315,000
		薩摩川内市宮内町亀山小学校地内	亀山小学校アルミ門扉取替工事	168,000
		薩摩川内市宮内町亀山小学校地内	亀山小学校給水管改修工事	1,290,000
		薩摩川内市祁答院町黒木小学校地内	(祁) 黒木小学校手洗い場底上げ工事	31,000
		薩摩川内市下甌町青瀬小学校地内	(下) 青瀬小学校外灯撤去工事	54,600
		薩摩川内市鹿島町鹿島小学校地内	鹿島小学校校舎爆裂補修工事	546,000
		薩摩川内市下甌町中津小学校地内	(上) 中津小学校校庭消火栓盛土工事	47,880
		薩摩川内市田海町八幡小学校地内	八幡小学校職員室照明器具取替工事	90,300
		薩摩川内市御陵下町可愛小学校地内	可愛小学校家庭科室屋上防水工事	756,000
		薩摩川内市百次町永利小学校地内	永利小学校プール止水栓取替工事	123,309
		薩摩川内市隈之城町隈之城小学校地内	隈之城小学校電灯回路分岐工事	47,250
		薩摩川内市樋脇町樋脇小学校地内	樋脇小学校校舎ベランダ修繕工事	684,075
		薩摩川内市鹿島町鹿島小学校地内	(鹿) 鹿島小学校遊戯具撤去工事 (4ヶ所)	294,000
		薩摩川内市平佐町平佐西小学校地内	平佐西小学校体育館漏水箇所その他防水工事	735,000
		薩摩川内市祁答院町黒木小学校地内	(祁) 黒木小学校焼却炉解体撤去工事	180,000
		薩摩川内市下甌町子岳小学校地内	(下) 子岳小学校便座取替工事	178,500
		薩摩川内市下甌町西山小学校地内	(下) 西山小学校便座取替工事	178,500
		薩摩川内市立下甌町子岳小学校地内	(下) 子岳小学校飼育小屋撤去工事	136,500

課 所 名	事 項 名 (大 事 業 名)	路 線 名 又 は 地 区 名	工 事 名	金 額	
教育総務課	小学校管理費	薩摩川内市水引町水引小学校地内	水引小学校屋内運動場ドア等改修工事	371,280	
		薩摩川内市下甑町長浜小学校地内	(下)長浜小学校体育館側溝改修工事	66,150	
		薩摩川内市下甑町長浜小学校地内	(下)長浜小学校サッシ鍵取付工事	6,825	
		薩摩川内市下甑町手打小学校地内	(下)手打小学校ガス配管取替工事	541,590	
		薩摩川内市樋脇町樋脇小学校地内	樋脇小学校コンクリート構造物等撤去工事	299,000	
		薩摩川内市入来町大馬越小学校地内	(入)大馬越小学校ドア取付及び改修工事	189,000	
		薩摩川内市祁答院町大裏小学校地内	(祁)大裏小学校安全施設設置工事	80,850	
		薩摩川内市樋脇町樋脇小学校地内	樋脇小学校井戸設備整備工事	243,000	
		薩摩川内市高江町峰山小学校地内	峰山小学校内部補修工事	363,000	
		薩摩川内市隈之城町隈之城小学校地内	隈之城小学校黒板取替工事	945,000	
		薩摩川内市下甑町子岳小学校地内	(下)子岳小学校遊具施設撤去工事	45,150	
		薩摩川内市樋脇町樋脇小学校地内	樋脇小学校理科室照明器具取替工事	180,000	
		薩摩川内市下甑町手打小学校地内	(下)手打小学校教室等照明改修工事	952,000	
		薩摩川内市東郷町鳥丸小学校地内	(東)鳥丸小学校校舎庇改修工事	630,000	
		薩摩川内市下甑町青瀬小学校地内	(下)青瀬小学校遊具撤去工事	126,000	
		薩摩川内市下甑町青瀬小学校地内	(下)青瀬小学校体育館床改修工事	157,500	
		薩摩川内市上甑町中津小学校地内	中津小学校多目的教室床改修工事	1,184,001	
		薩摩川内市高城町高来小学校地内	高来小学校門扉取替工事	478,800	
		薩摩川内市城上町城上小学校地内	城上小学校非常階段手摺設置工事	588,000	
		薩摩川内市中郷三丁目育英小学校地内	育英小学校職員トイレ換気ファン取付工事	97,650	
		薩摩川内市百次町永利小学校地内	永利小学校スロープ改修工事	582,750	
		薩摩川内市百次町永利小学校地内	永利小学校給食コンテナ室改修工事	1,029,000	
		薩摩川内市平佐町平佐西小学校地内	平佐西小学校音楽室床改修工事	588,000	
		薩摩川内市上甑町中津小学校地内	中津小学校物置設置工事	555,114	
		薩摩川内市宮内町亀山小学校地内	亀山小学校浄化槽フェンス改修工事	323,400	
		薩摩川内市隈之城町隈之城小学校地内	隈之城小学校側溝改修工事	470,001	
		事項計	69件		31,221,762
		小学校近代教育設備費	薩摩川内市樋脇町市比野小学校他5校地内	市比野小学校他5校基幹ネットワーク工事	492,781
		事項計	1件		492,781
	校舎建設事業費	薩摩川内市向田町川内小学校地内	川内小学校既存校舎解体工事	18,758,651	
		薩摩川内市向田町川内小学校地内	川内小学校光ケーブル仮移設工事	375,900	
		薩摩川内市向田町川内小学校地内	川内小学校LAN配線移設工事	315,000	
		薩摩川内市向田町川内小学校地内	安全・安心な学校づくり交付金事業川内小学校北西校舎改築(建築本体)工事	92,373,000	
薩摩川内市向田町川内小学校地内		川内小学校パソコン室電源等工事	729,750		
薩摩川内市向田町川内小学校地内		川内小学校パソコン室移設に伴う機械警備移設工事	71,505		
薩摩川内市向田町川内小学校地内		川内小学校更衣室設置工事	310,487		
薩摩川内市向田町川内小学校地内		川内小学校パソコン電源工事	91,959		
薩摩川内市向田町川内小学校地内		川内小学校パソコン室空調設備設置工事	270,900		
薩摩川内市向田町川内小学校地内		安全・安心な学校づくり交付金事業川内小学校北西校舎改築(電気設備)工事	12,695,000		

課 所 名	事 項 名 (大 事 業 名)	路 線 名 又 は 地 区 名	工 事 名	金 額	
教育総務課	校舎建設事業費	薩摩川内市向田町川内小学校地内	安全・安心な学校づくり交付金事業川内小学校北西校舎改築（給排水衛生設備）工事	15,605,000	
		薩摩川内市向田町川内小学校地内	安全・安心な学校づくり交付金事業川内小学校北西校舎改築（空調設備）工事	4,233,001	
		薩摩川内市向田町川内小学校地内	川内小学校給水ポンプ設置工事	1,291,500	
		薩摩川内市向田町川内小学校地内	川内小学校給水管切替え工事	243,000	
		薩摩川内市向田町川内小学校地内	川内小学校パソコン室電源改修工事	45,000	
		薩摩川内市向田町川内小学校地内	川内小学校仮設トイレ屋根工事	420,000	
		薩摩川内市向田町川内小学校地内	川内小学校給水管切替工事	122,000	
		薩摩川内市向田町川内小学校地内	川内小学校北東校舎改築・校舎サッシ改修工事	586,958	
		薩摩川内市向田町川内小学校地内	川内小学校LAN配線移設工事	650,000	
		薩摩川内市向田町川内小学校地内	川内小学校給食コンテナ室他塗装改修工事	525,000	
		薩摩川内市向田町川内小学校地内	川内小学校浄化槽フェンス設置工事	181,650	
		薩摩川内市向田町川内小学校地内	川内小学校引込変更戻し工事	328,650	
		薩摩川内市向田町川内小学校地内	川内小学校仮設トイレ設置工事	1,270,500	
		薩摩川内市向田町川内小学校地内	川内小学校既設校舎LAN再構築工事	497,673	
		薩摩川内市向田町川内小学校地内	川内小学校渡り廊下屋根取付工事	580,650	
		薩摩川内市向田町川内小学校地内	川内小学校屋内運動場天井補修工事	157,059	
		薩摩川内市向田町川内小学校地内	川内小学校事務室電話（内線12）移転工事	24,150	
		事項計	27件		152,753,943
		小学校諸施設整備事業費	薩摩川内市御陵下町可愛小学校地内	安全・安心な学校づくり交付金事業可愛小学校太陽光発電設備設置工事	13,657,000
			薩摩川内市隈之城町隈之城小学校地内	安全・安心な学校づくり交付金事業隈之城小学校太陽光発電設備設置工事	12,658,800
			薩摩川内市百次町永利小学校地内	安全・安心な学校づくり交付金事業永利小学校太陽光発電設備設置工事	12,600,000
			薩摩川内市入来町副田小学校地内	安全・安心な学校づくり交付金事業副田小学校太陽光発電設備設置工事	12,180,000
			薩摩川内市下甌町長浜小学校地内	安全・安心な学校づくり交付金事業長浜小学校太陽光発電設備設置工事	13,547,000
			薩摩川内市平佐町平佐西小学校地内	安全・安心な学校づくり交付金事業平佐西小学校太陽光発電設備設置工事	12,915,000
			薩摩川内市里町里小学校地内	安全・安心な学校づくり交付金事業里小学校太陽光発電設備設置工事	13,323,000
			薩摩川内市宮内町亀山小学校地内	安全・安心な学校づくり交付金事業亀山小学校太陽光発電設備設置工事	12,159,000
			薩摩川内市中郷三丁目育英小学校地内	安全・安心な学校づくり交付金事業育英小学校太陽光発電設備設置工事	11,893,000
	薩摩川内市向田町川内小学校地内		安全・安心な学校づくり交付金事業川内小学校太陽光発電設備設置工事	13,118,000	
	薩摩川内市祁答院町大妻小学校地内		（祁）大妻小学校特別支援教室カーテン取付工事	99,500	
	薩摩川内市陽成町陽成小学校地内		陽成小学校黒板灯増設工事	59,850	
	薩摩川内市高城町高来小学校地内		高来小学校図書館クローラ掘付工事	420,000	
	薩摩川内市樋脇町樋脇小学校地内	樋脇小学校図書室等エアコン取付工事	346,500		
	薩摩川内市樋脇町市比野小学校ほか2校地内	市比野小学校ほか2校天窓防護柵設置等工事	434,385		
	薩摩川内市高江町峰山小学校地内外3校	小学校コンセント増設工事	299,250		

課 所 名	事 項 名 (大 事 業 名)	路 線 名 又 は 地 区 名	工 事 名	金 額		
教育総務課	小学校諸施設整備事業費	薩摩川内市中郷三丁目育英小学校校地内	育英小学校トイレ通路屋根設置工事	370,650		
		薩摩川内市祁答院町藺牟田小学校校地内	(祁) 藺牟田小学校更衣用カーテン設置工事	88,100		
		薩摩川内市平佐町平佐西小学校校地内	平佐西小学校手洗い用流し設置工事	357,000		
		薩摩川内市高城町高来小学校校地内	高来小学校図書室放送設備設置工事	25,200		
		薩摩川内市里町里小学校校地内	(里) 里小学校山型雲梯設置工事	461,338		
		薩摩川内市入来町入来小学校校地内	(入) 入来小学校2階北・南面手摺開口部アクリル取付工事	199,500		
		薩摩川内市平佐町平佐西小学校校地内	平佐西小学校手洗場屋根取付工事	367,500		
		薩摩川内市田海町八幡小学校校地内	八幡小学校銘板取替工事	105,000		
		薩摩川内市上甌町中津小学校校地内	(上) 中津小学校門扉設置工事	519,802		
		薩摩川内市百次町永利小学校校地内	永利小学校屋外トイレ渡り廊下設置工事	997,500		
		薩摩川内市中郷三丁目育英小学校校地内	育英小学校ジャングルジム新設工事	294,708		
		薩摩川内市隈之城町隈之城小学校校地内	隈之城小学校タラップカバー外取付工事	58,800		
		薩摩川内市下甌町手打小学校校地内	(下) 手打小学校アルミ手すり取付工事	88,200		
		薩摩川内市下甌町長浜小学校校地内	(寄付金充当) 長浜小学校遊具取付工事	576,450		
		薩摩川内市平佐町平佐西小学校校地内	平佐西小学校コンクリート舗装工事	693,000		
		薩摩川内市上甌町中津小学校校地内	(上) 中津小学校駐車場舗装工事	577,500		
		薩摩川内市樋脇町樋脇小学校校地内	樋脇小学校校庭等舗装工事	1,260,000		
		薩摩川内市祁答院町大裏小学校校地内	(祁) 大裏小学校コンセント増設工事	60,700		
		薩摩川内市下甌町西山小学校校地内	(下) 西山小学校ガス湯沸器取付工事	44,280		
		薩摩川内市下甌町手打小学校校地内	(下) 手打小学校湯沸器取付工事	36,907		
		薩摩川内市鹿島町鹿島小学校校地内	(鹿) 鹿島小学校ランチルーム冷暖房エアコン取付工事(寄付金対応分)	498,000		
		薩摩川内市東郷町東郷小学校校地内	(東) 東郷小学校教室照明器具設置工事	479,682		
		薩摩川内市祁答院町藺牟田小学校校地内	(祁) 藺牟田小学校フェンス継足工事	535,500		
		薩摩川内市下甌町青瀬小学校校地内	(下) 青瀬小学校体育館外灯設置工事	74,550		
		薩摩川内市百次町永利小学校校地内	永利小学校門扉設置工事	651,000		
		薩摩川内市百次町永利小学校校地内	永利小学校西門整備工事	1,134,000		
		薩摩川内市中郷三丁目育英小学校校地内	育英小学校登り棒製作取付工事	483,000		
		薩摩川内市立百次町永利小学校校地内	永利小学校ジャングルジム据付工事	398,685		
			事項計	44件		141,146,837
			小学校大規模改造事業費	薩摩川内市上甌町中津小学校校地内	中津小学校管理教室棟耐震補強及び大規模改造工事(建築本体)	75,378,000
				薩摩川内市里町里小学校校地内	里小学校管理教室棟耐震補強及び大規模改造工事(建築本体)	89,963,000
				薩摩川内市上甌町中津小学校校地内	安全安心な学校づくり交付金事業中津小学校管理教室棟耐震補強及び大規模改造工事(機械設備)	3,696,000
				薩摩川内市上甌町中津小学校校地内	安全安心な学校づくり交付金事業中津小学校管理教室棟耐震補強及び大規模改造工事(電気設備)	13,814,000
		薩摩川内市里町里小学校校地内		安全安心な学校づくり交付金事業里小学校管理教室棟耐震補強及び大規模改造工事(電気設備)	13,996,500	
	薩摩川内市入来町大馬越小学校校地内	安全安心な学校づくり交付金事業大馬越小学校屋内運動場地震補強(電気設備)工事		2,848,650		

課 所 名	事 項 名 (大 事 業 名)	路 線 名 又 は 地 区 名	工 事 名	金 額
教育総務課	小学校大規模改造事業費	薩摩川内市入来町大馬越小学校 地内	安全安心な学校づくり交付金事業 大馬越小学校屋内運動場地震補強 (機械設備) 工事	1,564,500
		薩摩川内市入来町大馬越小学校 地内	安全安心な学校づくり交付金事業 大馬越小学校屋内運動場地震補強 (建築) 工事	21,584,000
		薩摩川内市里町里小学校地内	安全安心な学校づくり交付金事業 里小学校管理教室棟耐震補強及び 大規模改造工事 (機械設備)	3,994,000
	事項計	9件		226,838,650
中学校管理費		薩摩川内市平佐町川内中央中 学校地内	川内中央中学校揚水ポンプ盤電磁 開閉器取替補修工事	42,000
		薩摩川内市鹿島町鹿島中學校 地内	(鹿) 鹿島中学校階段門扉取付工 事	252,000
		薩摩川内市祁答院町祁答院中 学校地内	(祁) 祁答院中学校特別教室棟漏 電ブレーカー取替工事	61,600
		薩摩川内市祁答院町祁答院中 学校地内	(祁) 祁答院中学校国旗掲揚ポ ール取替工事	692,000
		薩摩川内市花木町川内北中 学校地内	川内北中学校中校舎教室幹線改 修工事	178,500
		薩摩川内市平佐町川内中央 校外1校地内	川内中央中学校外1校TV回線 改修工事	387,450
		薩摩川内市平佐町川内南中 学校地内	川内南中学校高圧ケーブル取替 工事	291,900
		薩摩川内市平佐町川内南中 学校地内	川内南中学校2Fトイレ給水管 配管替工事	102,000
		薩摩川内市花木町川内北中 学校地内	川内北中学校体育館照明器具 取替工事	51,450
		薩摩川内市高江町高江中 学校地内	高江中学校体育館防水工事	514,500
		薩摩川内市樋脇町樋脇中 学校地内	樋脇中学校校舎庇爆裂修繕工 事	388,500
		薩摩川内市里町里中 学校地内	(里) 里中学校立型洗顔水栓撤 去工事	7,938
		薩摩川内市東郷町東郷中 学校地内	(東) 東郷中学校便所棟エキ スパン改修工事	1,123,500
		薩摩川内市入来町浦之 名地内	(入) 入来中学校焼却炉撤去 工事	231,000
		薩摩川内市入来町浦之 名地内	(入) 入来中学校浄化槽放流 ポンプ及び着脱装置取替工 事	234,444
		薩摩川内市樋脇町樋脇 中学校地内	樋脇中学校教室床張替工 事	577,500
		薩摩川内市東郷町東郷 中学校地内	(東) 東郷中学校プールポン プ庫スラブ補修工事	546,000
		薩摩川内市下甌町海星 中学校地内	(下) 海星中学校体育館照 明取替工事	141,750
		薩摩川内市東郷町東郷 中学校地内	東郷中学校舞台幕・パ トン昇降装置取外し再取 付工事	357,000
		薩摩川内市東郷町東郷 中学校地内	(東) 東郷中学校鉄棒外 撤去工事	112,350
		薩摩川内市水引町水引 中学校地内	水引中学校体育倉庫改 修工事	945,000
		薩摩川内市花木町川内 北中学校地内	川内北中学校保健室電 話移設工事	24,150
		薩摩川内市入来町入 来中学校地内	(入) 入来中学校駐輪場 壁設置外補修工事	346,500
		薩摩川内市花木町川内 北中学校地内	川内北中学校門扉改 修工事	176,400
		薩摩川内市高江町高江 中学校地内	高江中学校配管替工 事	31,500
		薩摩川内市上甌町上 甌中学校地内	上甌中学校バック ネット固定工事	1,197,000
		薩摩川内市入来町入 来中学校地内	入来中学校体育館内・ 外部改修工事	672,000
		薩摩川内市下甌町海 陽中学校地内	(下) 海陽中学校家庭 科室他換気扇取替工 事	248,430
		薩摩川内市下甌町海 星中学校地内	(下) 海星中学校校 舎等手摺り取付工 事	357,000
			事項計	29件
中学校近代教育設備費		薩摩川内市湯田町高城 西小学校他1校地内	高城西中学校他1校 基幹ネットワーク工 事	199,500
	事項計	1件		199,500
中学校諸施設整備事業費		薩摩川内市平佐町川内 中央中学校地内	川内中央中学校手摺 取付工事	184,852
		薩摩川内市平佐町川内 中央中学校地内	川内中央中学校天窓 防護柵設置工事	593,932

課 所 名	事 項 名 (大 事 業 名)	路 線 名 又 は 地 区 名	工 事 名	金 額
教育総務課	中学校諸施設整備事業費	薩摩川内市花木町川内北中学校地内	川内北中学校窓手摺取付工事	350,742
		薩摩川内市花木町川内北中学校地内	川内北中学校コンセント増設工事	31,500
		薩摩川内市里町里中学校地内	(里)里中学校教室照明基部増設工事	111,000
		薩摩川内市平佐町川内中央中学校地内	川内中央中学校滑り止めシート設置工事	73,048
		薩摩川内市高江町高江中学校地内	高江中学校図書室空調用電気設備設置工事	966,000
		薩摩川内市高江町高江中学校地内	高江中学校図書室空調設備設置工事	819,000
		薩摩川内市入来町入来中学校地内	(入)入来中学校自転車置場壁設置工事	483,000
		薩摩川内市入来町入来中学校地内	入来中学校屋内運動場天井照明リモコンスイッチ増設工事	217,350
		薩摩川内市下甑町海星中学校地内	(下)海星中学校保健室他換気扇取替設置工事	53,000
	事項計	11件		3,883,424
	中学校大規模改造事業費	薩摩川内市入来町入来中学校地内	安全・安心な学校づくり交付金事業入来中学校屋内運動場耐震補強及び大規模改造工事	30,768,000
		薩摩川内市東郷町東郷中学校地内	安全・安心な学校づくり交付金事業東郷中学校屋内運動場耐震補強及び大規模改造工事	12,705,000
		薩摩川内市里町里中学校地内	安全・安心な学校づくり交付金事業里中学校屋内運動場構造二次部材補強及び大規模改造工事	50,925,000
		薩摩川内市花木町川内北中学校地内	安全・安心な学校づくり交付金事業川内北中学校南校舎棟地震補強及び大規模改造(建築)工事	78,280,000
		薩摩川内市花木町川内北中学校地内	安全・安心な学校づくり交付金事業川内北中学校南校舎棟地震補強及び大規模改造(電気設備)工事	15,330,000
		薩摩川内市花木町川内北中学校地内	安全・安心な学校づくり交付金事業川内北中学校南校舎棟地震補強及び大規模改造(機械設備)工事	23,080,000
		薩摩川内市花木町川内北中学校地内	川内北中学校大規模改造工事に伴う基幹ネットワーク工事	576,408
		薩摩川内市花木町川内北中学校地内	川内北中学校大規模改造工事に伴うテニスコート整備工事	598,500
		薩摩川内市花木町川内北中学校地内	川内北中学校仮設渡り廊下工事	230,790
		薩摩川内市花木町川内北中学校地内	川内北中学校進入口設置工事	840,000
		事項計	10件	
	幼稚園管理費	薩摩川内市里町里幼稚園地内	(里)里幼稚園滑り台補修工事	56,490
		薩摩川内市里町里幼稚園地内	(里)里幼稚園扇風機電源設備工事	38,997
		薩摩川内市樋脇町ひわき幼稚園地内	ひわき幼稚園保育室エアコン取付工事	283,500
		薩摩川内市城上町城上幼稚園地内	城上幼稚園コンセント工事	42,000
		薩摩川内市上甑町中津幼稚園地内	(上)中津幼稚園砂場整備工事	249,900
		薩摩川内市東郷町東郷幼稚園地内	東郷幼稚園石垣補修工事	955,500
		薩摩川内市陽成町高城中央幼稚園地内	高城中央幼稚園空調設備設置工事	1,046,850
		薩摩川内市入来町いりき幼稚園地内	いりき幼稚園空調設備設置工事	1,291,500
		薩摩川内市田海町八幡幼稚園地内	八幡幼稚園銘板取替工事	105,000
		薩摩川内市五代町亀山幼稚園地内	亀山幼稚園防水工事	640,500
		薩摩川内市五代町亀山幼稚園地内	亀山幼稚園靴箱前受け枠改修工事	89,040
		薩摩川内市祁答院町祁答院幼稚園地内	(祁)祁答院幼稚園外壁塗装工事	506,100
薩摩川内市樋脇町ひわき幼稚園地内		ひわき幼稚園屋外コンセント取付工事	28,000	
薩摩川内市田海町八幡幼稚園地内		八幡幼稚園ウッドデッキ改修工事	563,902	
薩摩川内市東郷町東郷幼稚園地内		(東)東郷幼稚園ブランコ保護柵製作取付工事	105,000	

一般会計

(単位：円)

課 所 名	事 項 名 (大 事 業 名)	路 線 名 又 は 地 区 名	工 事 名	金 額	
教育総務課	幼稚園管理費	薩摩川内市五代町亀山幼稚園地内	亀山幼稚園靴箱改修工事	373,552	
		薩摩川内市下甌町かこの幼稚園地内	(下)かこの幼稚園門扉取替工事	172,200	
		薩摩川内市東郷町東郷幼稚園地内	(東)東郷幼稚園ローカ改修工事	757,155	
		薩摩川内市陽成町高城中央幼稚園地内	高城中央幼稚園門扉外改修工事	361,200	
		薩摩川内市東郷町東郷幼稚園地内	東郷幼稚園プール解体工事	240,000	
	事項計	20件		7,906,386	
	現年単独文教施設災害復旧事業費	薩摩川内市入来町入来小学校地内	(入)入来小学校崩土除去災害復旧工事(6.20大雨)	389,000	
		薩摩川内市向田町川内小学校地内	川内小学校土砂撤去工事	84,000	
		薩摩川内市隈之城町隈之城小学校地内	隈之城小学校ネットワーク改修工事	299,197	
	事項計	3件		772,197	
	現年公用・公共施設災害復旧事業費	薩摩川内市田海町八幡教職員住宅3・4号地内	八幡教職員住宅3・4号補修工事(6月20日豪雨災害)	55,650	
		薩摩川内市中村町平佐東教職員住宅2号地内	平佐東教職員住宅2号法面復旧工事(6月20日豪雨災害)	565,215	
	事項計	2件		620,865	
	課所計		231件		834,816,905
	社会教育課	地域活性化・経済危機対策臨時交付金事業費	薩摩川内市入来町入来公民館地内	地域活性化・経済危機対策臨時交付金事業 入来公民館エレベーター設置工事	7,112,000
薩摩川内市東郷町東郷公民館地内			地域活性化・経済危機対策臨時交付金事業 東郷公民館エレベーター設置工事	9,650,000	
薩摩川内市里町里公民館地内			地域活性化・経済危機対策臨時交付金事業 里公民館エレベーター設置工事	9,849,000	
薩摩川内市祁答院町祁答院公民館地内			地域活性化・経済危機対策臨時交付金事業 祁答院公民館エレベーター設置工事	14,027,000	
事項計		4件		40,638,000	
中央公民館費		薩摩川内市大小路町中央公民館地内	中央公民館受水槽設備改修工事	11,717,000	
		薩摩川内市大小路町地内	中央公民館・中央図書館駐車場コンクリート切断補修工事	42,000	
		薩摩川内市大小路町中央公民館地内	中央公民館1階女子トイレ洋風便器移設工事	74,340	
		薩摩川内市大小路町地内	中央公民館・中央図書館駐車場区画線工事	95,000	
		薩摩川内市大小路町中央公民館地内	中央公民館夜間・休日案内所設置工事	598,500	
		薩摩川内市大小路町中央公民館地内	中央公民館屋外排水管布設替工事	78,120	
		薩摩川内市大小路町中央公民館地内	中央公民館電話機移設工事	21,000	
		薩摩川内市大小路町地内	中央公民館・中央図書館駐車場車止設置工事	50,001	
事項計		8件		12,675,961	
地域公民館費		薩摩川内市上甌町上甌コミュニティセンター地内	薩摩川内市離島体験滞在交流促進事業 上甌コミュニティセンター改修工事	7,580,000	
		薩摩川内市東郷町東郷公民館地内	東郷公民館天窓防護柵設置工事	95,550	
		薩摩川内市里町里公民館地内	里公民館大ホール空調ダクト消音工事	598,500	
		薩摩川内市下甌町下甌公民館地内	下甌公民館改修工事	8,098,000	
		薩摩川内市東郷町東郷公民館地内	東郷公民館ステージ入口手摺設置工事	28,854	
		薩摩川内市里町里公民館地内	里公民館調理室・オープンレンジ専用コンセント取付工事	93,135	
		薩摩川内市入来町入来公民館地内	入来公民館便所漏水工事	852,000	
		薩摩川内市里町里公民館地内	里公民館中庭外灯撤去工事	32,760	
		薩摩川内市下甌町手打地内	下甌公民館給水管布設替工事	619,500	
	薩摩川内市入来町入来公民館地内	入来公民館出入口フロアーヒンジ取替工事	217,875		

一般会計

(単位：円)

課 所 名	事 項 名 (大 事 業 名)	路 線 名 又 は 地 区 名	工 事 名	金 額
社会教育課	地域公民館費	薩摩川内市里町里公民館地内	里公民館会議室空調設備取替工事	378,000
	事項計	11件		18,594,174
課所計		23件		71,908,135
文化課	文化財保護事業費	薩摩川内市陽成町外	県境交流拡大事業薩摩街道整備工事1工区	4,693,000
		薩摩川内市陽成町外	県境交流拡大事業薩摩街道整備工事2工区	3,328,000
	事項計	2件		8,021,000
	伝統的建造物群保存地区整備事業費	薩摩川内市入来町浦之名地内	伝統的建造物群保存地区保存修理事業入来小学校石垣修理工事	1,994,000
	事項計	1件		1,994,000
	文化ホール施設設備整備費	薩摩川内市若松町川内文化ホール地内	川内文化ホール屋根防水改修工事	3,867,000
		薩摩川内市若松町川内文化ホール地内	川内文化ホールトイレ改修工事	10,579,000
	事項計	2件		14,446,000
旧増田家住宅保存整備事業費	薩摩川内市入来町浦之名地内	伝統的建造物群保存地区保存修理事業旧増田家住宅保存修理工事	42,210,000	
事項計	1件		42,210,000	
課所計		6件		66,671,000
市民スポーツ課	体育施設管理費	薩摩川内市樋脇町塔之原地内	薩摩川内市樋脇屋外人工芝競技場人工芝改修工事	46,916,000
		薩摩川内市樋脇町屋外人工芝競技場地内	樋脇屋外人工芝競技場自動散水制御設備改修工事	1,281,000
		薩摩川内市樋脇町屋外人工芝競技場地内	樋脇屋外人工芝競技場自動散水バルブ取替工事	777,000
		薩摩川内市里町地内	(里) 里プール電話回線停止工事	2,100
		薩摩川内市里町地内	(里) 里プール電話回線新設工事	10,815
		薩摩川内市里町里柔道会館地内	(里) 里柔道会館床等改修工事	371,910
		薩摩川内市祁答院町祁答院中学校地内	(祁) 祁答院中学校グラウンド照明安定器取替工事	360,000
		薩摩川内市御陵下町地内	御陵下公園野球場バックネット等補修工事	966,000
		薩摩川内市入来町副田地内	(入) 入来総合運動場グラウンド高鉄棒撤去工事	46,200
		薩摩川内市東郷町地内	(東) 東郷総合運動場体育館玄関照明器具取替工事	42,000
		薩摩川内市入来町副田地内	(入) 入来総合運動場高圧気中開閉器取替修繕	441,000
		薩摩川内市東郷町東郷体育館地内	(東) 東郷体育館屋内手摺設置工事	96,705
		薩摩川内市中村町平佐東運動広場地内	平佐東運動広場グラウンド整備工事	684,000
		薩摩川内市上甌町上甌体育館地内	(上) 上甌グラウンド敷地内遊具撤去	120,000
		薩摩川内市祁答院町上手地内	(祁) 祁答院グラウンド湧水処理工事	294,000
	事項計	15件		52,408,730
	総合運動公園管理費	薩摩川内市総合運動公園運動公園地内	サンアリーナせんだいトレーニング室防火シャッター改修工事	599,550
		薩摩川内市運動公園町地内	薩摩川内市総合運動公園多目的運動広場側溝改修工事	609,000
		薩摩川内市運動公園町地内	薩摩川内市総合運動公園野球場バックネット改修工事	2,211,000
		薩摩川内市総合運動公園地内	薩摩川内市総合運動公園陸上競技場第1ゲート入口改修工事	661,500
事項計	4件		4,081,050	
課所計		19件		56,489,780
学校給食課	給食センター施設設備整備費	薩摩川内市入来町入来中学校地内	入来学校給食センターキュービクル取替工事	4,483,500
		薩摩川内市入来町入来学校給食センター地内	(入) 換気扇取付	113,400
		薩摩川内市上川内町川内学校給食センター地内	(川) 液化炭酸ガス他撤去	53,550
		薩摩川内市樋脇町樋脇学校給食センター地内	(樋) 給気ガラリ設置	483,000

一般会計

(単位：円)

課 所 名	事 項 名 (大 事 業 名)	路 線 名 又 は 地 区 名	工 事 名	金 額
学校給食課	事項計	4件		5,133,450
課所計		4件		5,133,450
少年自然の家	少年自然の家管理費	薩摩川内市永利町少年自然の家 地内	冒険の森人間ロープウェー改修工 事	2,113,000
		薩摩川内市永利町少年自然の家 地内	冒険の森すべり台改修工事	2,431,000
	事項計	2件		4,544,000
課所計		2件		4,544,000

簡易水道事業特別会計

(単位：円)

課 所 名	事 項 名 (大 事 業 名)	路 線 名 又 は 地 区 名	工 事 名	金 額	
上水道課	一般管理費	薩摩川内市湯島町ナメリ地内	水引簡易水道配水管布設替工事	892,500	
		薩摩川内市西方町	配水管Pφ25布設替	110,500	
		薩摩川内市港町星原	側溝工事に伴う配水管切廻し	178,800	
		薩摩川内市高江町五反田地内	高江簡易水道配水管布設替工事	8,092,000	
		薩摩川内市港町上半崎地内	配水管VPφ50布設替工事(港町)	469,700	
		薩摩川内市水引町草道下地内	水引簡易水道配水管布設替工事(2工区)	13,207,000	
		薩摩川内市寄田町地内	寄田水源地取水ポンプ取替工事(寄田町)	1,010,000	
		薩摩川内市小倉町地内	小倉簡易水道配水管布設替工事(小倉町)	416,000	
		薩摩川内市西方町地内	国道3号線西方地区配水管布設替工事	996,000	
		薩摩川内市港町岩下地内	久見崎・寄田簡易水道配水管布設替工事	1,102,500	
		薩摩川内市港町地内	久見崎寄田簡水土木工事に伴う給水管切廻し4件及び配水管VPφ65キャップ止め	88,400	
		薩摩川内市高江町瀬戸地内	高江簡易水道配水管布設替工事(2工区)	798,000	
		久見崎町	久見崎寄田簡水道路工事に伴う配水管切廻し	255,900	
		薩摩川内市樋脇町市比野	武田簡易水道給水管φ20布設替え工事(樋脇町)	63,100	
		薩摩川内市入来町長野地内	長野簡易水道配水管布設替工事	2,197,000	
		薩摩川内市祁答院町藺牟田横石水源地	藺牟田簡水横石水源地コンクリート舗装(祁答院町)	162,200	
		祁答院町藺牟田地内	藺牟田簡水配水管VPφ20布設替工事(祁答院町)	296,900	
		薩摩川内市祁答院町上手地内	祁答院簡易水道(上手地区)配水管布設替工事(祁答院町)	786,000	
		薩摩川内市祁答院町黒木地内	祁答院簡易水道(黒木地区)配水管布設替工事(祁答院町)	235,000	
		薩摩川内市祁答院町上手地内	祁答院簡易水道(上手地区)配水管φ50布設替工事(祁答院町)	215,000	
		祁答院町藺牟田地内	祁答院簡水(枯木野)送水管VPφ30漏水に伴う仮設管PPφ30布設工事(祁答院町)	220,800	
		薩摩川内市祁答院町黒木地内	祁答院簡水(黒木)配水管φ50布設替工事(祁答院町)	597,000	
		薩摩川内市上甑町中野地内	中甑地区簡易水道送水ポンプ設備工事	3,018,000	
		薩摩川内市上甑町中野地内	(上)中甑水道仮設取水管設置工事	1,033,200	
		薩摩川内市上甑町瀬上地内	(上)瀬上地区仮設配水管布設工事φ75	1,299,900	
		薩摩川内市下甑町手打地内	県道手打藺牟田港線導水・送水管布設替工事	6,678,000	
		薩摩川内市下甑町長浜地内	芦浜地区配水管取替工事	224,700	
		薩摩川内市下甑町手打地内	手打第2水源維持工事	870,000	
		事項計	28件		45,514,100
		地域活性化・きめ細かな臨時交付金事業	薩摩川内市小倉町地内	地域活性化・きめ細かな臨時交付金事業小倉簡易水道配水管布設工事(1工区)	2,459,000
			薩摩川内市小倉町地内	地域活性化・きめ細かな臨時交付金事業小倉簡易水道配水管布設工事(2工区)	808,000
		事項計	2件		3,267,000
		祁答院簡易水道建設事業費	薩摩川内市祁答院町地内	祁答院簡易水道統合整備工事(3工区)	6,300,000
			薩摩川内市祁答院町地内	祁答院簡易水道統合整備工事(4工区)	4,700,000
			薩摩川内市祁答院町地内	祁答院簡易水道統合整備工事(5工区)	4,500,000
			薩摩川内市祁答院町地内	祁答院簡易水道統合整備工事(6工区)	4,300,000
	事項計	4件		19,800,000	
	里簡易水道建設事業費	薩摩川内市里町里地内	特定離島里地区飲用水施設整備工事	23,214,000	

簡易水道事業特別会計

(単位：円)

課 所 名	事 項 名 (大 事 業 名)	路 線 名 又 は 地 区 名	工 事 名	金 額
上水道課	事項計	1件		23,214,000
	下甌簡易水道建設事業費	薩摩川内市下甌町手打地内	手打簡易水道配水管仮設工事	9,853,000
		薩摩川内市下甌町手打地内	手打簡易水道配水管布設替工事 (22-2)	6,000,000
		薩摩川内市下甌町手打地内	手打簡易水道配水管布設替工事 (22-1)	7,720,000
		薩摩川内市下甌町手打地内	手打簡易水道配水管布設替工事 (22-3)	6,510,000
		薩摩川内市下甌町手打地内	特定離島手打地区飲用水施設整備 工事(22-2)	6,239,000
		薩摩川内市下甌町手打地内	特定離島手打地区飲用水施設整備 工事(22-3)	2,140,000
		薩摩川内市下甌町手打地内	特定離島手打地区飲用水施設整備 工事(22-1)	6,523,000
	事項計	7件		44,985,000
	遠方監視施設整備事業費	薩摩川内市田海町地内	丸山浄水場簡易水道遠方監視制御 設備工事	11,760,000
		薩摩川内市東郷町鳥丸地内	鳥丸簡易水道遠方監視制御設備工 事	11,550,000
	事項計	2件		23,310,000
	中甌簡易水道統整合備事 業費	薩摩川内市上甌町江石地内	中甌地区簡易水道統整合備工事 (21-1工区)	16,201,000
		薩摩川内市上甌町江石地内	中甌地区簡易水道統整合備工事 (21-2工区)	13,918,000
		薩摩川内市上甌町江石地内	中甌地区簡易水道統整合備工事 (21-3工区)	6,155,000
		薩摩川内市上甌町江石地内	中甌地区簡易水道統整合備工事 (21-4工区)	9,440,000
		薩摩川内市上甌町江石地内	中甌地区簡易水道統整合備工事 (21-5工区)	46,179,000
		薩摩川内市上甌町江石地内	中甌地区簡易水道統整合備工事 (21-6工区)	17,268,000
		薩摩川内市上甌町江石地内	中甌地区簡易水道統整合備工事 (22-1工区)	13,850,000
		薩摩川内市上甌町江石地内	中甌地区簡易水道統整合備工事 (22-4工区)	3,864,000
		薩摩川内市上甌町中野地内外	中甌地区簡易水道統整合備工事 (22-2工区)	14,670,000
		薩摩川内市上甌町江石地内	中甌地区簡易水道統整合備工事 (22-3工区)	18,320,000
		薩摩川内市上甌町江石地内	中甌地区簡易水道統整合備工事 (22-5工区)	3,864,000
事項計		11件		163,729,000
課所計		55件		323,819,100

温泉給湯事業特別会計

(単位：円)

課 所 名	事 項 名 (大 事 業 名)	路 線 名 又 は 地 区 名	工 事 名	金 額
上水道課	温泉管理費	薩摩川内市樋脇町市比野地内	市比野温泉給湯管布設替工事	77,400
		薩摩川内市樋脇町市比野地内	市比野地区配湯管布設替工事	3,412,500
		薩摩川内市樋脇町市比野地内	上之湯湯源配電盤移設工事	89,600
		薩摩川内市入来町副田地内	入来地区配湯管移設工事	298,800
		薩摩川内市入来町副田地内	入来地区配湯管布設替工事	558,000
		薩摩川内市入来町副田地内	温泉管撤去工事	89,000
		薩摩川内市入来町副田地内	入来地区配湯管布設工事	224,000
		薩摩川内市祁答院町黒木地内	黒木泉源揚湯ポンプ設置工事	661,605
	事項計	8件		5,410,905
課所計		8件		5,410,905

公共下水道事業特別会計

(単位：円)

課 所 名	事 項 名 (大 事 業 名)	路 線 名 又 は 地 区 名	工 事 名	金 額	
下水道課	公共下水道管理費	薩摩川内市横馬場町地内	向田地区マンホール蓋調整工事 (22-2)	45,675	
		薩摩川内市宮里町地内	宮里地区マンホール蓋調整工事 (22-3)	63,000	
		薩摩川内市平佐町地内	平佐地区マンホール蓋調整工事 (22-1)	441,000	
		薩摩川内市平佐町地内	(一)平佐地区マンホール蓋調整 工事(22-5)	259,000	
		薩摩川内市平佐町地内	(一)平佐地区マンホール蓋調整 工事(22-4)	409,500	
		事項計	5件		1,218,175
	公共下水道整備費		薩摩川内市平佐町地内	平佐1号污水幹線管渠築造工事 (21-9)	20,757,000
			薩摩川内市平佐町地内	向田污水幹線管渠築造工事(21-11)	14,083,000
			薩摩川内市平佐町地内	(単)平佐地区污水枝線管渠築造 工事(21-7)	10,553,000
			薩摩川内市平佐町地内	(単)平佐地区污水枝線管渠築造 工事(21-8)	13,473,000
			薩摩川内市平佐町地内	平佐地区污水枝線管渠築造工事 (21-10)	12,390,000
			薩摩川内市平佐町地内	(単)平佐地区污水枝線管渠築造工 事(21-9)	10,784,000
			薩摩川内市平佐町地内	平佐No.4マンホールポンプ設 備工事(21-13)	9,565,000
			薩摩川内市平佐町地内	(一)平佐地区私道管渠築造工事 (21-2)	3,876,000
			薩摩川内市平佐町地内	平佐地区污水枝線管渠築造工事 (21-14)	4,557,000
			薩摩川内市平佐町地内	(一)平佐地区マンホール蓋調整工 事(21-3)	132,000
			薩摩川内市平佐町地内	向田污水幹線管渠築造工事(21-12)	13,824,000
			薩摩川内市平佐町地内	(一)平佐No.1マンホールポ ンプ制御盤移設工事(21-1)	1,298,000
			薩摩川内市平佐町地内	向田污水幹線管渠築造工事(21-15)	24,323,000
			薩摩川内市宮里町地内	(一)宮里地区取付管布設工事 (21-8)	280,000
			薩摩川内市平佐町地内	平佐1号污水幹線管渠築造工事 (21-16)	10,410,000
			薩摩川内市平佐町地内	(単)平佐地区污水枝線管渠築造 工事(21-10)	15,777,000
			薩摩川内市平佐町地内	平佐地区污水枝線管渠築造工事 (21-17)	5,540,000
			薩摩川内市平佐町地内	(単)平佐地区私道管渠築造工事 (21-3)	5,960,000
			薩摩川内市平佐町地内	平佐No.3マンホールポンプ設 備工事(21-18)	8,722,000
			薩摩川内市平佐町地内	(単)平佐地区污水枝線管渠築造 工事(21-11)	26,536,000
			薩摩川内市平佐町地内	(単)平佐地区私道管渠築造工事 (21-4)	5,785,000
薩摩川内市平佐町			(単)平佐地区污水枝線管渠築造 工事(21-12)	18,598,000	
薩摩川内市平佐町地内			(一)宮里地区取付管布設工事 (21-9)	258,300	
薩摩川内市東向田町地内			(一)向田地区取付管復旧工事 (21-10)	16,000	
薩摩川内市平佐町地内			向田污水幹線サービス管渠築造工事 (21-19)	9,790,000	
薩摩川内市平佐町地内			(単)平佐地区私道管渠築造工事 (21-5)	6,631,000	
薩摩川内市平佐町地内			(単)平佐地区下水道舗装復旧工 事(21-14)	2,967,000	
薩摩川内市平佐町地内			(一)平佐地区下水道舗装復旧工 事(21-6)	462,000	
薩摩川内市平佐町地内			(単)平佐地区下水道舗装復旧工 事(21-15)	3,684,000	
薩摩川内市平佐町地内			(単)平佐地区下水道舗装復旧工 事(21-16)	4,993,000	
薩摩川内市平佐町地内	(一)平佐地区マンホール蓋調整 工事(21-5)	265,000			
薩摩川内市宮里町地内	宮里地区マンホール蓋調整工事 (21-4)	651,000			
薩摩川内市神田町地内	(一)向田地区マンホール蓋調整 工事(21-6)	49,000			
薩摩川内市宮里町	(単)宮里地区マンホールポンプ 設備工事(22-2)	7,329,000			

公共下水道事業特別会計

(単位：円)

課 所 名	事 項 名 (大 事 業 名)	路 線 名 又 は 地 区 名	工 事 名	金 額		
下水道課	公共下水道整備費	薩摩川内市宮里町地内	(単) 宮里地区私道污水管渠築造 工事 (22-1)	4,092,000		
		薩摩川内市平佐町地内	(単) 平佐地区污水枝線管渠築造 工事 (22-3)	17,289,000		
		薩摩川内市平佐町地内	平佐地区污水枝線管渠築造工事 (22-1)	12,697,000		
		薩摩川内市平佐町	平佐地区污水枝線管渠築造工事 (22-2)	18,581,000		
		薩摩川内市平佐町	(単) 平佐地区污水枝線管渠築造 工事 (22-4)	7,500,000		
		薩摩川内市宮里町清水地内	(一) 宮里地区取付管布設工事 (22-1)	252,000		
		薩摩川内市平佐町地内	(単) 平佐地区下水道舗装復旧工 事 (22-1)	873,810		
		薩摩川内市平佐町地内	(単) 平佐地区污水枝線管渠築造 工事 (22-5)	5,700,000		
		薩摩川内市平佐町地内	平佐3号污水幹線管渠築造工事 (22-4)	6,300,000		
		薩摩川内市平佐町地内	(単) 平佐地区污水枝線管渠築造 工事 (22-6)	8,920,000		
		薩摩川内市平佐町地内	(単) 平佐地区污水枝線管渠築造 工事 (22-7)	7,890,000		
		薩摩川内市平佐町地内	平佐地区污水枝線管渠築造工事 (22-5)	5,600,000		
		薩摩川内市平佐町地内	(一) 平佐地区取付管布設工事 (22-2)	243,000		
			事項計	47件		370,256,110
		課所計		52件		371,474,285

農業集落排水事業特別会計

(単位：円)

課 所 名	事 項 名 (大 事 業 名)	路 線 名 又 は 地 区 名	工 事 名	金 額
下水道課	農業集落排水管理費	薩摩川内市入来町浦之名地内	大馬越地区マンホール高調整工事	346,500
		薩摩川内市祁答院町地内	祁答院中央地区公共枡設置工事 (22-1)	183,000
		薩摩川内市里町里地内	(里) 公共枡設置・排水管撤去工事	294,000
	事項計	3件		823,500
課所計		3件		823,500

漁業集落排水事業特別会計

(単位：円)

課 所 名	事 項 名 (大 事 業 名)	路 線 名 又 は 地 区 名	工 事 名	金 額
下水道課	漁業集落排水施設整備費	薩摩川内市下甑町手打地内	漁業集落環境整備事業手打地区汚水処理施設機械設備工事	116,365,000
		薩摩川内市下甑町手打地内	漁業集落環境整備事業手打地区汚水処理施設建築工事	37,996,000
		薩摩川内市下甑町手打地内	漁業集落環境整備事業手打地区管路工事(21-5)	14,752,000
		薩摩川内市下甑町手打地内	漁業集落環境整備事業手打地区汚水処理施設土木工事	49,528,000
		薩摩川内市下甑町手打地内	漁業集落環境整備事業手打地区管路工事(21-6)	13,560,000
		薩摩川内市下甑町手打地内	漁業集落環境整備事業手打地区管路工事(21-4)	9,813,000
		薩摩川内市下甑町手打地内	漁業集落環境整備事業手打地区管路工事(21-7)	22,613,000
		薩摩川内市下甑町手打地内	漁業集落環境整備事業手打地区管路工事(22-1)	31,720,000
		薩摩川内市下甑町手打地内	漁業集落環境整備事業手打地区汚水処理施設電気設備工事	49,479,000
		薩摩川内市下甑町手打地内	漁業集落環境整備事業手打地区管路工事(22-2)	46,558,000
		薩摩川内市下甑町手打地内	漁業集落環境整備事業(一)手打地区汚水処理施設場内整備工事(22-2)	5,032,000
		薩摩川内市下甑町手打地内	漁業集落環境整備事業手打地区マンホールポンプ設置工事(22-3)	10,900,000
		薩摩川内市下甑町手打地内	漁業集落環境整備事業手打地区マンホールポンプ設置工事(22-1)	7,140,000
		薩摩川内市下甑町手打地内	漁業集落環境整備事業手打地区汚水処理施設場内整備工事(22-1)	3,863,000
		薩摩川内市下甑町手打地内	漁業集落環境整備事業手打地区管路工事(22-3)	12,700,000
	事項計	15件		432,019,000
課所計		15件		432,019,000

天辰第一地区土地区画整理事業特別会計

(単位：円)

課 所 名	事 項 名 (大 事 業 名)	路 線 名 又 は 地 区 名	工 事 名	金 額
天辰区画整理推進室	天辰第一地区土地区画整理事業費	薩摩川内市天辰町越ノ巢地内	大学通線道路築造工事(21-15)	16,044,000
		薩摩川内市天辰町寺前地内	大明神皿山線道路築造工事(21-21)	4,370,000
		薩摩川内市天辰町碓山地内	大学通線道路築造及び整地工事(21-26)	12,687,000
		薩摩川内市天辰町六反田地内	新三堂橋橋梁下部工(A1)工事	61,500,000
		薩摩川内市天辰町越ノ巢地内	区画道路6-110号線道路築造及び整地工事(21-17)	8,380,000
		薩摩川内市天辰町寺前地内	新上水流橋下部工(A2)工事	49,213,000
		薩摩川内市天辰町上水流地内	新上水流橋下部工(A1)工事	56,449,000
		薩摩川内市天辰町寺前地内	区画道路6-47号道路築造及び整地工事(22-6)	10,272,000
		薩摩川内市天辰町東原地内	区画道路6-82号外一次造成工事(21-19)	14,924,000
		薩摩川内市天辰町東原地内	区画道路6-82号外道路築造工事(21-25)	3,345,000
		薩摩川内市天辰町碓山地内	区画道路6-23号外道路築造工事(21-28)	6,395,000
		薩摩川内市天辰町碓山地内	区画道路6-23号道路舗装工事(21-30)	1,386,350
		薩摩川内市天辰町碓山地内	区画道路6-23号外道路舗装工事	997,500
		薩摩川内市天辰町碓山地内	区画道路6-21号外道路築造及び整地工事(22-8)	6,770,000
		薩摩川内市天辰町堤尻地内	5ブロック外整地工事(21-24)	5,881,000
		薩摩川内市天辰町寺前地内	区画道路6-47号外道路築造工事(21-20)	3,575,000
		薩摩川内市天辰町地内	区画道路6-13号外道路舗装工事(21-29)	2,675,000
		薩摩川内市天辰町東原地内	区画道路6-85号道路築造及び造成工事(22-7)	16,687,000
		薩摩川内市天辰町堤尻地内	区画道路6-62号道路築造及び整地工事(21-16)	7,141,000
		薩摩川内市平佐町石崎地内外	区画道路6-3号外道路舗装工事(21-23)	2,050,000
		薩摩川内市天辰町越ノ巢地内	区画道路6-110号線外道路築造及び整地工事(21-27)	5,310,000
		薩摩川内市天辰町碓山地内	91ブロック整地工事	761,250
		薩摩川内市天辰町東原地内	42ブロック法面工事	80,850
		薩摩川内市天辰町田麦地内	4ブロック整地工事	136,400
		薩摩川内市天辰町寺前地内	20ブロック整地工事その2	590,000
		薩摩川内市天辰町田麦地内	田麦地区排水路布設及び整地工事(21-14)	7,997,000
		薩摩川内市天辰町碓山地内	92ブロック整地工事	782,250
		薩摩川内市天辰町古原地内	30ブロック法面補修工事(その3)	495,600
		薩摩川内市天辰町寺前地内	19ブロック外整地工事	330,000
		薩摩川内市天辰町坊ノ下地内	市道天辰・池添線道路舗装工事	978,600
		薩摩川内市天辰町湯脇地内	永利天辰線防塵舗装工事(その1)	730,000
		薩摩川内市天辰町湯脇地内	永利天辰線防塵舗装工事(その2)	682,500
		薩摩川内市天辰町湯脇地内	永利天辰線防塵舗装工事(その3)	639,000
		薩摩川内市天辰町迫田地内	82ブロック外整地工事(21-18)	3,264,000
		薩摩川内市天辰町寺前地内	19ブロック整地工事(その1)	280,000
		薩摩川内市平佐町石崎地内	93ブロック土砂流出撤去工事	118,650
		薩摩川内市天辰町地内外	区画道路6-23号外側溝布設及び路肩等補修工事	294,000
		薩摩川内市天辰町湯脇地内	永利天辰線流出土砂撤去工事	45,150
		薩摩川内市天辰町寺前地内	19ブロック整地工事(その2)	446,250
		薩摩川内市平佐町石崎地内	区画道路6-3号舗装補修工事	423,259

天辰第一地区土地区画整理事業特別会計

(単位：円)

課 所 名	事 項 名 (大 事 業 名)	路 線 名 又 は 地 区 名	工 事 名	金 額
天辰区画整理推進室	天辰第一地区土地区画整理事業費	薩摩川内市天辰町迫田地内	8 2 ブロック補修工事	200,000
		薩摩川内市天辰町田麦地内	田麦地区道路反射鏡設置工事	220,000
		薩摩川内市天辰町地内	3 0 ブロック農業用水管修繕工事	49,350
		薩摩川内市天辰町皿山地内	天辰皿山 2 号線排水処理工事	899,850
		薩摩川内市平佐町石崎地内	区画道路 6 - 3 号区画線設置工事	51,450
		薩摩川内市天辰町寺前地内	1 9 ブロック整地工事 (その 4)	270,000
		薩摩川内市天辰町田麦地内	4 ブロック外流出土砂撤去工事	254,100
		薩摩川内市天辰町寺前地内	新上水流橋仮設道路工事	548,100
		薩摩川内市天辰町地内	6 ブロック外法面補修工事	63,000
		薩摩川内市天辰町東原地内	区画道路 6 - 8 5 号外一次造成工事 (2 2 - 1)	18,572,000
		薩摩川内市天辰町東原地内	4 2 ブロック外一次造成工事その 2 (2 2 - 3)	14,656,000
		薩摩川内市天辰町東原地内	4 2 ブロック外一次造成工事 (2 2 - 2)	13,682,000
		薩摩川内市天辰町古原地内	区画道路 6 - 7 4 号線外防塵舗装工事	778,000
		薩摩川内市天辰町迫田地内	8 0 ブロック整地工事	110,000
		薩摩川内市天辰町越ノ巢地内	8 0 ブロック外整地工事	550,000
		薩摩川内市天辰町寺前地内	9 5 ブロック外土砂流出箇所補修工事	225,750
		薩摩川内市天辰町古原地内	3 0 ブロック法面補修工事 (その 4)	882,000
		薩摩川内市天辰町湯脇地内	5 3 ブロック外補修工事	227,850
		薩摩川内市天辰町碓山地内	9 2 ブロック外排水処理工事	117,600
		薩摩川内市天辰町寺前地内	1 9 ブロック整地工事 (その 3)	275,000
		薩摩川内市天辰町地内	2 1 ブロック外補修工事	175,350
		薩摩川内市天辰町湯脇地内	5 7 ブロック整地工事	1,220,000
		薩摩川内市平佐町石崎地内外	9 5 ブロック外崩土除去工事	183,750
		薩摩川内市天辰町地内	1 8 ブロック崩土除去工事	385,560
		薩摩川内市天辰町古原地内	3 0 ブロック法面補修工事 (その 5)	108,150
		薩摩川内市天辰町東原地内	3 8 ブロック湧水処理工事	643,000
		薩摩川内市天辰町碓山地内	9 5 ブロック整地工事	336,000
		薩摩川内市平佐町石崎地内	大明神皿山線歩道乗入設置工事	89,250
		薩摩川内市天辰町碓山地内	9 2 ブロック水道管移設工事	293,000
		薩摩川内市天辰町地内	道路反射鏡設置工事	167,000
		薩摩川内市平佐町地内	春田川浄化導水ポンプ制御盤撤去工事	84,000
		薩摩川内市天辰町寺前地内	1 0 ブロック法面補修工事	1,267,000
		薩摩川内市天辰町寺前地内	1 1 ブロック法面補修工事	1,077,000
		薩摩川内市天辰町寺前地内	1 8 ブロック崩土除去工事 (その 2)	528,000
		薩摩川内市天辰町寺前地内	1 7 ブロック補修工事	598,000
		薩摩川内市平佐町石崎地内外	9 3 ブロック外土砂流出撤去工事	865,200
		薩摩川内市天辰町古原地内	3 6 ブロック外法面補修工事	586,950
		薩摩川内市天辰町東原地内	4 1 ブロック崩土除去工事	315,000
		薩摩川内市天辰町寺前地内	1 9 ブロック整地工事 (その 5)	359,100
		薩摩川内市天辰町東原地内	区画道路 6 - 8 1 号湧水処理工事	506,100

天辰第一地区土地区画整理事業特別会計

(単位：円)

課 所 名	事 項 名 (大 事 業 名)	路 線 名 又 は 地 区 名	工 事 名	金 額
天辰区画整理推進室	天辰第一地区土地区画整理事業費	薩摩川内市天辰町東原地内	37ブロック湧水処理工事	1,151,850
		薩摩川内市天辰町地内	2ブロック外補修工事	210,000
		薩摩川内市天辰町地内	6ブロック外整地工事	730,000
		薩摩川内市天辰町東原地内	区画道路6-85号外一次造成工事(22-4)	12,306,000
		薩摩川内市天辰町寺前地内	19ブロック法面補修工事	288,750
		薩摩川内市天辰町地内	5ブロック階段設置工事	120,320
		薩摩川内市天辰町地内	市道平佐・皿山線側溝布設工事	764,400
		薩摩川内市天辰町東原地内	区画道路6-84号外道路築造工事(22-5)	13,817,000
		薩摩川内市天辰町増手地内	市道天辰・坊ノ下線道路拡幅工事	903,000
		薩摩川内市天辰町才原地内	市道天辰・皿山1号線道路拡幅工事	420,000
		薩摩川内市天辰町湯脇地内	54ブロック整地工事	1,270,500
		薩摩川内市天辰町地内	17ブロック補修工事(その2)	98,700
		薩摩川内市天辰町東原地内	37ブロック整地工事	280,770
		薩摩川内市天辰町碓山地内	92ブロック整地工事	664,020
		薩摩川内市天辰町寺前地内	10ブロック整地工事	908,000
		薩摩川内市天辰町松崎地内	66ブロック安全防護柵等撤去工事	273,000
		薩摩川内市天辰町楠牟田地内	57ブロック外補修工事	350,700
		薩摩川内市天辰町松崎地内	66ブロック構造物撤去工事	648,900
		薩摩川内市天辰町東原地内	42ブロック置換工事	543,000
		薩摩川内市天辰町寺前地内	大明神皿山線外道路補修工事	325,500
		薩摩川内市天辰町古原地内	道路反射鏡設置工事(その2)	231,000
		薩摩川内市天辰町寺前地内	19ブロック整地工事(その7)	375,000
		薩摩川内市天辰町古原地内	30ブロック法面補修工事(その6)	319,200
		薩摩川内市天辰町東原地内	市道天辰・東原線外道路補修工事	289,739
		薩摩川内市天辰町堤尻地内	7ブロック整地工事	375,000
		薩摩川内市天辰町越ノ巣地内	84ブロック外整地工事	976,000
		薩摩川内市天辰町寺前地内	19ブロック整地工事(21-22)	3,247,000
		薩摩川内市天辰町寺前地内	19ブロック整地工事(その6)	357,000
		薩摩川内市天辰町地内	大明神皿山線外道路舗装工事	976,500
		薩摩川内市天辰町堤尻地内	8ブロック整地工事	1,267,000
		薩摩川内市天辰町東原地内	42ブロック整地工事	626,000
		薩摩川内市平佐町石崎地内	94ブロック整地工事	1,094,100
		薩摩川内市天辰町寺前地内	20ブロック一次造成工事	987,000
	事項計	113件		424,741,018
課所計		113件		424,741,018

川内駅周辺地区土地区画整理事業特別会計

(単位：円)

課 所 名	事 項 名 (大 事 業 名)	路 線 名 又 は 地 区 名	工 事 名	金 額
都市計画課	川内駅周辺地区土地区画整理事業費	薩摩川内市平佐町地内	3・5・32横馬場・田崎線道路築造工事(21-4)	63,138,300
		薩摩川内市平佐町地内	3・5・32横馬場・田崎線道路築造工事(21-5)	53,256,000
		薩摩川内市平佐町地内	川内西中跡記念碑外仮移設工事	98,700
		薩摩川内市平佐町地内	(仮称)春田川親水公園遊歩道フットライト修繕工事	14,700
		薩摩川内市平佐町地内	平成通線側溝修繕工事	288,750
		薩摩川内市平佐町地内	平佐加治屋馬場線外舗装修繕工事	200,000
		薩摩川内市平佐町地内	3・4・31平佐加治屋馬場線歩道改良工事(22-1)	5,712,000
		薩摩川内市平佐町地内	3・5・32横馬場・田崎線道路築造工事(21-4)	14,515,700
		薩摩川内市平佐町地内	平佐加治屋馬場線側溝撤去工事	837,000
		薩摩川内市平佐町地内	平佐加治屋馬場線側溝布設工事	930,000
		薩摩川内市平佐町地内	平佐加治屋馬場線歩道舗装工事(21-3)	8,292,000
		薩摩川内市平佐町地内	川内駅東口駅前広場歩道舗装工事2工区(21-2)	12,636,000
		薩摩川内市平佐町地内	横馬場・田崎線築造工事に伴う迂回路整備工事	1,295,000
		薩摩川内市平佐町地内	平成通線歩道(右)植栽工事	862,050
		薩摩川内市平佐町地内	1BL電柱撤去工事	105,000
		薩摩川内市平佐町地内	区画道路6-6号線蓋版修繕工事	152,250
		薩摩川内市平佐町地内	安全施設設置工事(道路反射鏡)	212,000
		薩摩川内市平佐町地内	平佐加治屋馬場線側溝改築工事	1,207,500
		薩摩川内市平佐町地内	(仮称)春田川親水公園車止め設置工事	745,500
		薩摩川内市平佐町地内	川内駅東口駅前広場案内標識等設置工事	483,000
		薩摩川内市平佐町地内	1BL整地工事	10,232,000
		薩摩川内市平佐町地内	平佐加治屋馬場線外植栽帯設置工事	546,000
		薩摩川内市平佐町地内	区画道路7-1号線舗装修繕工事	191,100
		薩摩川内市平佐町地内	川内西中東角交差点信号機移設工事	6,685,000
		薩摩川内市平佐町地内	(仮称)春田川親水公園園内排水路整備工事	1,239,000
		薩摩川内市平佐町地内	平佐加治屋馬場線側溝修繕工事	164,000
		薩摩川内市平佐町地内	川内駅東口駅前広場植栽工事	357,000
		薩摩川内市平佐町地内	平佐加治屋馬場線舗装修繕工事	283,500
		薩摩川内市平佐町地内	(仮称)春田川親水公園ベンチ設置工事	987,000
		薩摩川内市平佐町地内	安全施設設置工事(車止)	160,000
		薩摩川内市平佐町地内	管路移設工事	390,000
		薩摩川内市平佐町地内	平佐加治屋馬場線側溝修繕工事	120,000
		薩摩川内市平佐町地内	3・4・31平佐加治屋馬場線道路舗装工事1工区(22-2)	7,089,000
		薩摩川内市平佐町地内	横馬場・田崎線歩道舗装修繕工事	231,000
		薩摩川内市平佐町地内	3・4・31平佐加治屋馬場線道路舗装工事3工区(22-4)	3,336,000
		薩摩川内市平佐町地内	平佐加治屋馬場線側溝撤去工事その2	997,000
		薩摩川内市平佐町地内	横馬場田崎線舗装補修工事	210,000
		薩摩川内市平佐町地内	川内駅東口駅前広場照明設備改修工事	85,000
		薩摩川内市平佐町地内	3・4・31平佐加治屋馬場線道路改良工事(2工区)	11,331,000

川内駅周辺地区土地区画整理事業特別会計

(単位：円)

課 所 名	事 項 名 (大 事 業 名)	路 線 名 又 は 地 区 名	工 事 名	金 額
都市計画課	川内駅周辺地区土地区画 整理事業費	薩摩川内市平佐町地内	3・4・31平佐加治屋馬場線外 1道路舗装工事	4,857,000
		薩摩川内市平佐町地内	自治体管路設置工事	875,700
		薩摩川内市平佐町地内	(仮称)春田川親水公園園路舗装 工事	10,198,000
		薩摩川内市平佐町地内	3・4・31平佐加治屋馬場線道 路舗装工事2工区(22-3)	4,858,000
		薩摩川内市平佐町地内	平佐加治屋馬場線外側溝改築工事	378,000
		薩摩川内市平佐町地内	平佐加治屋馬場線樹木移植工事	289,800
		薩摩川内市平佐町地内	平佐加治屋馬場線歩道舗装工事	1,250,345
		薩摩川内市平佐町地内	平佐加治屋馬場線区画線設置工事	542,000
	事項計	47件		232,863,895
課所計		47件		232,863,895

入来温泉場地区土地区画整理事業特別会計

(単位：円)

課 所 名	事 項 名 (大 事 業 名)	路 線 名 又 は 地 区 名	工 事 名	金 額
入来区画整理推進室	入来温泉場地区土地区画 整理事業費	薩摩川内市入来町副田地内	3・5・3号中通線道路築造工事 (21-5)	6,032,000
		薩摩川内市入来町副田地内	3・5・3号中通線信号機移設工 事(21-9)	3,359,000
		薩摩川内市入来町副田地内	3・5・3号中通線道路舗装工事 (21-13)	8,255,000
		薩摩川内市入来町副田地内	3・5・3号中通線歩道舗装工事 (21-17)	1,107,750
		薩摩川内市入来町副田地内	3・5・3号中通線道路舗装工事 (22-5)	2,802,000
		薩摩川内市入来町副田地内	区画道路6-8号道路築造工事 (21-14)	13,165,000
		薩摩川内市入来町副田地内	区画道路6-10号外道路築造工 事(22-1)	23,362,000
		薩摩川内市入来町副田地内	区画道路6-8号道路築造工事 (22-2)	15,945,000
		薩摩川内市入来町副田地内	区画道路6-9号外道路築造工事 (22-3)	5,950,000
		薩摩川内市入来町副田地内	区画道路6-8号道路法面工事 (22-4)	7,254,000
		薩摩川内市入来町副田地内	区画道路6-10号外道路法面工 事(22-6)	11,137,000
		薩摩川内市入来町副田地内	区画道路6-8号道路築造工事(22-7)	6,130,000
		薩摩川内市入来町副田地内	32街区外4街区造成工事(21 -2)	5,388,000
		薩摩川内市入来町副田地内	31街区造成工事(21-7)	1,894,000
		薩摩川内市入来町副田地内	3・5・2号駅前温泉場線外道路 舗装工事(21-11)	11,196,000
		薩摩川内市入来町副田地内	7街区排水路整備工事	240,000
		薩摩川内市入来町副田地内	5街区法面維持修繕工事	141,750
		薩摩川内市入来町副田地内	3・5・2号駅前温泉場線舗装維 持修繕工事	200,000
		薩摩川内市入来町副田地内	7街区法面維持修繕工事	1,210,000
		薩摩川内市入来町副田地内	区画道路6-24号外道路維持修 繕工事	892,500
		薩摩川内市入来町副田地内	3・5・3号中通線道路維持修繕 工事	58,800
		薩摩川内市入来町副田地内	10街区維持修繕工事	21,000
		薩摩川内市入来町副田地内	3・5・3号中通線歩道維持修繕 工事	144,900
		薩摩川内市入来町副田地内	1-1号幹線水路整備工事(21 -10)	6,130,000
		薩摩川内市入来町副田地内	1号幹線水路整備工事(21-1 2)	29,628,000
		薩摩川内市入来町副田地内	1-1号幹線水路整備工事(21 -16)	6,345,000
		薩摩川内市入来町副田地内	1号幹線水路整備工事(21-1 5)	39,895,000
	事項計	27件		207,883,700
課所計		27件		207,883,700

国民健康保険直営診療施設勘定特別会計

(単位：円)

課 所 名	事 項 名 (大 事 業 名)	路 線 名 又 は 地 区 名	工 事 名	金 額
地域医療対策課	一般管理費	薩摩川内市里町里診療所地内	里診療所2階歯科改修工事	2,286,000
		薩摩川内市鹿島町鹿島診療所地内	鹿島診療所空調設備改修工事	6,090,000
		薩摩川内市鹿島町鹿島診療所地内	鹿島診療所接地工事	49,770
	事項計	3件		8,425,770
課所計		3件		8,425,770

各會計別歳入歳出決算資料

〔1〕各会計別決算額調

(1) 各会計別決算額総括表

(単位：千円)

区 分	決 算 額			翌年度へ繰越すべき財源				実質収支	前年度		
	歳入 (A)	歳出 (B)	差引 (C)	継 続 費 通次繰越	繰越明許費 による繰越	事 故 繰 越	計 (D)	(C)-(D) (E)	実質収支 (F)		
一 般 会 計	56,020,141	53,514,906	2,505,235	4,754	603,292	5,000	613,046	1,892,189	1,408,144		
特 別 会 計	簡易水道事業	902,134	819,026	83,107			46,689	46,689	36,418	19,684	
	温泉給湯事業	42,518	35,925	6,593				0	6,593	6,572	
	公共下水道事業	838,159	837,666	493				479	479	14	5
	農業集落排水事業	255,692	255,692	0				0	0	5	
	漁業集落排水事業	546,502	522,389	24,113				24,113	24,113	0	0
	浄化槽事業	13,176	13,176	0				0	0	0	
	天辰第一地区 土地区画整理事業	2,304,326	2,159,560	144,766				138,107	138,107	6,659	4,378
	川内駅周辺地区 土地区画整理事業	506,285	500,788	5,497				3,295	3,295	2,202	2,240
	入来温泉場地区 土地区画整理事業	781,864	732,576	49,288				48,305	48,305	983	749
	公共用地先行 取得等事業	18,435	18,435	0				0	0	0	0
	国民健康保険事業	11,961,641	11,380,180	581,461				0	581,461	355,534	355,534
	国民健康保険直営 診療施設勘定	776,405	776,405	0				0	0	0	0
	老人保健医療事業	28,980	28,980	0				0	0	0	0
	介護保険事業	9,413,159	9,327,448	85,712				0	85,712	152,291	152,291
	介護サービス事業	63,961	63,961	0				0	0	0	0
	後期高齢者医療事業	1,005,645	1,002,026	3,619				0	3,619	3,083	3,083
小 計	29,458,882	28,474,233	984,649	0	260,988	0	260,988	723,661	544,541	544,541	
合 計	85,479,023	81,989,139	3,489,884	4,754	864,280	5,000	874,034	2,615,850	1,952,685	1,952,685	

(注) 歳入歳出差引額については、千円未満の端数処理の関係で一致しない場合がある。

(2) 各会計別歳入歳出款別決算額調

(一般会計)

歳入

(単位：千円，%)

款 別	予算現額	調定額	収入済額	不納欠損額	収入未済額	予算現額 と収入済額 との比較	構 成 比		収入割合	
							予算現額	収入済額	対予算	対調定
1. 市 税	10,812,936	12,957,054	11,743,463	96,942	1,116,675	930,527	18.9	21.0	108.6	90.6
2. 地 方 譲 与 税	574,600	592,987	592,987	0	0	18,387	1.0	1.1	103.2	100.0
3. 利 子 割 交 付 金	31,999	31,999	31,999	0	0	0	0.1	0.1	100.0	100.0
4. 配 当 割 交 付 金	4,254	4,254	4,254	0	0	0	0.0	0.0	100.0	100.0
5. 株 式 等 譲 渡 所 得 割 交 付 金	4,628	4,628	4,628	0	0	0	0.0	0.0	100.0	100.0
6. 地 方 消 費 税 交 付 金	920,014	920,014	920,014	0	0	0	1.6	1.6	100.0	100.0
7. ゴルフ場利用税交付金	33,051	33,051	33,051	0	0	0	0.1	0.1	100.0	100.0
8. 国 有 提 供 施 設 等 所 在 市 町 村 助 成 交 付 金	17,756	17,844	17,844	0	0	88	0.0	0.0	100.5	100.0
9. 自 動 車 取 得 税 交 付 金	86,021	86,021	86,021	0	0	0	0.1	0.2	100.0	100.0
10. 地 方 特 例 交 付 金	176,387	176,387	176,387	0	0	0	0.3	0.3	100.0	100.0
11. 地 方 交 付 税	18,315,411	18,315,411	18,315,411	0	0	0	31.9	32.7	100.0	100.0
12. 交 通 安 全 対 策 特 別 交 付 金	17,000	17,039	17,039	0	0	39	0.0	0.0	100.2	100.0
13. 分 担 金 及 び 負 担 金	523,142	560,737	526,894	5,335	28,508	3,752	0.9	0.9	100.7	94.0
14. 使 用 料 及 び 手 数 料	771,810	904,870	810,743	643	93,484	38,933	1.4	1.4	105.0	89.6
15. 国 庫 支 出 金	9,473,605	9,300,638	8,614,121	0	686,517	△ 859,484	16.5	15.4	90.9	92.6
16. 県 支 出 金	4,237,887	4,224,090	4,132,705	0	91,385	△ 105,182	7.4	7.4	97.5	97.8
17. 財 産 収 入	763,345	810,714	810,561	0	153	47,216	1.3	1.5	106.2	100.0
18. 寄 附 金	11,832	12,173	12,173	0	0	341	0.0	0.0	102.9	100.0
19. 繰 入 金	1,478,099	1,421,163	1,421,163	0	0	△ 56,936	2.6	2.5	96.1	100.0
20. 繰 越 金	2,125,867	2,125,868	2,125,867	0	1	0	3.7	3.8	100.0	100.0
21. 諸 収 入	760,450	1,352,024	742,416	421,082	188,526	△ 18,034	1.3	1.3	97.6	54.9
22. 市 債	6,272,600	4,880,400	4,880,400	0	0	△ 1,392,200	10.9	8.7	77.8	100.0
歳 入 合 計	57,412,694	58,749,366	56,020,141	524,002	2,205,249	△ 1,392,553	100.0	100.0	97.6	95.4

歳出

(単位：千円，%)

款 別	予 算 現 額			支出済額	翌年度 繰越額	不 用 額	構 成 比		対予算現額
	予 算 額	予備費支出額	計				予算現額	支出済額	支出割合
1. 議 会 費	333,054	0	333,054	329,185	0	3,869	0.6	0.6	98.8
2. 総 務 費	11,156,392	0	11,156,392	10,484,383	480,786	191,223	19.4	19.6	94.0
3. 民 生 費	11,818,021	0	11,818,021	11,594,779	0	223,242	20.6	21.7	98.1
4. 衛 生 費	8,309,183	0	8,309,183	7,608,542	405,649	294,992	14.5	14.2	91.6
5. 労 働 費	252,602	0	252,602	247,028	0	5,574	0.4	0.5	97.8
6. 農 林 水 産 業 費	3,128,024	0	3,128,024	2,900,349	157,078	70,597	5.4	5.4	92.7
7. 商 工 費	1,251,678	0	1,251,678	1,196,579	4,226	50,873	2.2	2.2	95.6
8. 土 木 費	6,377,538	0	6,377,538	5,752,170	553,260	72,108	11.1	10.8	90.2
9. 消 防 費	2,605,050	16,670	2,621,720	2,182,061	374,600	65,059	4.6	4.1	83.2
10. 教 育 費	5,251,010	12,136	5,263,146	4,396,985	730,245	135,916	9.2	8.2	83.5
11. 災 害 復 旧 費	305,880	7,197	313,077	273,832	0	39,245	0.5	0.5	87.5
12. 公 債 費	6,419,470	0	6,419,470	6,418,633	0	837	11.2	12.0	100.0
13. 諸 支 出 金	134,792	0	134,792	130,380	0	4,412	0.2	0.2	96.7
14. 予 備 費	70,000	△ 36,003	33,997	0	0	33,997	0.1	0.0	0.0
歳 出 合 計	57,412,694	0	57,412,694	53,514,906	2,705,844	1,191,944	100.0	100.0	93.2

(簡易水道事業特別会計)

歳入

(単位：千円，%)

款 別	予算現額	調定額	収入済額	不納欠損額	収入未済額	予算現額 と収入済額 との比較	構 成 比		収入割合	
							予算現額	収入済額	対予算	対調定
1. 事業収入	297,350	322,906	316,575	0	6,353	19,225	29.1	35.1	106.5	98.0
3. 国庫支出金	142,796	142,796	101,778	0	41,018	△ 41,018	14.0	11.3	71.3	71.3
4. 県支出金	53,600	50,492	50,492	0	0	△ 3,108	5.2	5.6	94.2	100.0
6. 繰入金	269,619	264,586	264,586	0	0	△ 5,033	26.4	29.3	98.1	100.0
7. 繰越金	19,764	19,764	19,764	0	0	0	1.9	2.2	100.0	100.0
8. 諸収入	18,270	21,039	21,039	0	0	2,769	1.8	2.3	115.2	100.0
9. 市債	220,500	127,900	127,900	0	0	△ 92,600	21.6	14.2	58.0	100.0
歳入合計	1,021,899	949,483	902,134	0	47,371	△ 119,765	100.0	100.0	88.3	95.0

歳出

(単位：千円，%)

款 別	予 算 現 額			支出済額	翌年度 繰越額	不 用 額	構 成 比		対予算現額
	予算額	予備費支出額	計				予算現額	支出済額	支出割合
1. 総務費	326,099	0	326,099	269,586	45,000	11,513	31.9	32.9	82.7
2. 事業費	451,297	0	451,297	306,147	134,507	10,643	44.2	37.4	67.8
3. 公債費	243,503	0	243,503	243,293	0	210	23.8	29.7	99.9
4. 予備費	1,000	0	1,000	0	0	1,000	0.1	0.0	0.0
歳出合計	1,021,899	0	1,021,899	819,026	179,507	23,366	100.0	100.0	80.1

(温泉給湯事業特別会計)

歳入

(単位：千円，%)

款 別	予算現額	調定額	収入済額	不納欠損額	収入未済額	予算現額 と収入済額 との比較	構 成 比		収入割合	
							予算現額	収入済額	対予算	対調定
1. 使用料及び手数料	30,657	33,201	32,447	0	754	1,790	74.2	76.3	105.8	97.7
2. 財産収入	139	139	139	0	0	0	0.3	0.3	100.0	100.0
3. 繰入金	2,747	2,747	2,747	0	0	0	6.7	6.5	100.0	100.0
4. 繰越金	6,572	6,572	6,572	0	0	0	15.9	15.5	100.0	100.0
5. 諸収入	1,211	613	613	0	0	△ 598	2.9	1.4	50.6	100.0
歳入合計	41,326	43,272	42,518	0	754	1,192	100.0	100.0	102.9	98.3

歳出

(単位：千円，%)

款 別	予 算 現 額			支出済額	翌年度 繰越額	不 用 額	構 成 比		対予算現額
	予算額	予備費支出額	計				予算現額	支出済額	支出割合
1. 総務費	35,159	0	35,159	32,258	0	2,901	85.1	89.8	91.7
3. 公債費	3,667	0	3,667	3,667	0	0	8.9	10.2	100.0
4. 予備費	2,500	0	2,500	0	0	2,500	6.0	0.0	0.0
歳出合計	41,326	0	41,326	35,925	0	5,401	100.0	100.0	86.9

(公共下水道事業特別会計)

歳入

(単位：千円，%)

款別	予算現額	調定額	収入済額	不納欠損額	収入未済額	予算現額 と収入済額 との比較	構成比		収入割合	
							予算現額	収入済額	対予算	対調定
1. 分担金及び負担金	10,030	16,324	12,914	0	3,410	2,884	0.9	1.5	128.8	79.1
2. 使用料及び手数料	84,370	96,671	93,142	0	3,529	8,772	7.5	11.1	110.4	96.3
3. 国庫支出金	176,941	151,941	95,570	0	56,371	△ 81,371	15.6	11.4	54.0	62.9
4. 繰入金	359,132	345,007	345,007	0	0	△ 14,125	31.7	41.2	96.1	100.0
5. 繰越金	17,433	17,433	17,433	0	0	0	1.5	2.1	100.0	100.0
6. 諸収入	6,600	6,993	6,993	0	0	393	0.6	0.8	106.0	100.0
7. 市債	477,200	267,100	267,100	0	0	△ 210,100	42.2	31.9	56.0	100.0
歳入合計	1,131,706	901,469	838,159	0	63,310	△ 293,547	100.0	100.0	74.1	93.0

歳出

(単位：千円，%)

款別	予算現額			支出済額	翌年度 繰越額	不用額	構成比		対予算現額
	予算額	予備費支出額	計				予算現額	支出済額	支出割合
1. 総務費	84,517	0	84,517	81,222	0	3,295	7.5	9.7	96.1
2. 事業費	696,356	0	696,356	405,711	288,250	2,395	61.5	48.4	58.3
3. 公債費	350,833	0	350,833	350,733	0	100	31.0	41.9	100.0
歳出合計	1,131,706	0	1,131,706	837,666	288,250	5,790	100.0	100.0	74.0

(農業集落排水事業特別会計)

歳入

(単位：千円，%)

款別	予算現額	調定額	収入済額	不納欠損額	収入未済額	予算現額 と収入済額 との比較	構成比		収入割合	
							予算現額	収入済額	対予算	対調定
1. 分担金及び負担金	70	180	180	0	0	110	0.0	0.1	257.1	100.0
2. 使用料及び手数料	45,943	50,887	50,425	0	462	4,482	17.7	19.7	109.8	99.1
3. 県支出金	8,000	8,000	8,000	0	0	0	3.1	3.1	100.0	100.0
4. 繰入金	179,280	171,250	171,250	0	0	△ 8,030	69.3	67.0	95.5	100.0
5. 繰越金	5	5	5	0	0	0	0.0	0.0	100.0	100.0
6. 諸収入	0	332	332	0	0	332	0.0	0.1	-	100.0
7. 市債	25,500	25,500	25,500	0	0	0	9.9	10.0	100.0	100.0
歳入合計	258,798	256,154	255,692	0	462	△ 3,106	100.0	100.0	98.8	99.8

歳出

(単位：千円，%)

款別	予算現額			支出済額	翌年度 繰越額	不用額	構成比		対予算現額
	予算額	予備費支出額	計				予算現額	支出済額	支出割合
1. 総務費	46,865	0	46,865	43,860	0	3,005	18.1	17.2	93.6
2. 事業費	0	0	0	0	0	0	0.0	0.0	-
3. 公債費	211,933	0	211,933	211,832	0	101	81.9	82.8	100.0
歳出合計	258,798	0	258,798	255,692	0	3,106	100.0	100.0	98.8

(漁業集落排水事業特別会計)

歳入

(単位：千円，%)

款別	予算現額	調定額	収入済額	不納欠損額	収入未済額	予算現額 と収入済額 との比較	構成比		収入割合	
							予算現額	収入済額	対予算	対調定
1. 分担金及び負担金	30	60	60	0	0	30	0.0	0.0	200.0	100.0
2. 使用料及び手数料	6,914	7,583	7,527	0	56	613	0.9	1.3	108.9	99.3
3. 県支出金	331,763	331,763	212,083	0	119,680	△ 119,680	41.2	38.8	63.9	63.9
4. 繰入金	281,366	237,519	237,519	0	0	△ 43,847	35.0	43.5	84.4	100.0
5. 繰越金	3,258	3,258	3,258	0	0	0	0.4	0.6	100.0	100.0
6. 諸収入	2,000	3,683	3,655	0	28	1,655	0.2	0.7	182.8	99.2
7. 市債	179,300	82,400	82,400	0	0	△ 96,900	22.3	15.1	46.0	100.0
歳入合計	804,631	666,266	546,502	0	119,764	△ 258,129	100.0	100.0	67.9	82.0

歳出

(単位：千円，%)

款別	予算現額			支出済額	翌年度 繰越額	不用額	構成比		対予算現額
	予算額	予備費支出額	計				予算現額	支出済額	支出割合
1. 総務費	9,678	0	9,678	8,040	0	1,638	1.2	1.5	83.1
2. 事業費	740,779	0	740,779	460,275	275,400	5,104	92.1	88.1	62.1
3. 公債費	54,174	0	54,174	54,074	0	100	6.7	10.4	99.8
歳出合計	804,631	0	804,631	522,389	275,400	6,842	100.0	100.0	64.9

(浄化槽事業特別会計)

歳入

(単位：千円，%)

款別	予算現額	調定額	収入済額	不納欠損額	収入未済額	予算現額 と収入済額 との比較	構成比		収入割合	
							予算現額	収入済額	対予算	対調定
1. 分担金及び負担金	30	480	480	0	0	450	0.2	3.6	1,600.0	100.0
2. 使用料及び手数料	5,690	6,510	6,503	0	7	813	40.6	49.4	114.3	99.9
3. 国庫支出金	0	0	0	0	0	0	0.0	0.0	-	-
4. 繰入金	8,178	5,882	5,882	0	0	△ 2,296	58.3	44.6	71.9	100.0
5. 繰越金	0	0	0	0	0	0	0.0	0.0	-	-
6. 諸収入	120	311	311	0	0	191	0.9	2.4	259.2	100.0
7. 市債	0	0	0	0	0	0	0.0	0.0	-	-
歳入合計	14,018	13,183	13,176	0	7	△ 842	100.0	100.0	94.0	99.9

歳出

(単位：千円，%)

款別	予算現額			支出済額	翌年度 繰越額	不用額	構成比		対予算現額
	予算額	予備費支出額	計				予算現額	支出済額	支出割合
1. 総務費	9,966	0	9,966	9,219	0	747	71.1	70.0	92.5
2. 事業費	0	0	0	0	0	0	0.0	0.0	-
3. 公債費	4,052	0	4,052	3,957	0	95	28.9	30.0	97.7
歳出合計	14,018	0	14,018	13,176	0	842	100.0	100.0	94.0

(天辰第一地区土地区画整理事業特別会計)

歳入

(単位：千円，%)

款別	予算現額	調定額	収入済額	不納欠損額	収入未済額	予算現額 と収入済額 との比較	構成比		収入割合	
							予算現額	収入済額	対予算	対調定
1. 事業収入	34,229	34,229	34,229	0	0	0	1.4	1.5	100.0	100.0
2. 分担金及び負担金	72,730	72,730	57,917	0	14,813	△ 14,813	2.9	2.5	79.6	79.6
3. 国庫支出金	256,780	256,780	161,820	0	94,960	△ 94,960	10.3	7.0	63.0	63.0
4. 県支出金	13,936	13,936	7,666	0	6,270	△ 6,270	0.6	0.3	55.0	55.0
5. 繰入金	1,760,903	1,760,903	1,760,903	0	0	0	70.5	76.4	100.0	100.0
6. 繰越金	98,083	98,083	98,083	0	0	0	3.9	4.3	100.0	100.0
7. 諸収入	0	6	6	0	0	6	0.0	0.0	-	100.0
8. 市債	259,700	183,700	183,700	0	0	△ 76,000	10.4	8.0	70.7	100.0
9. 使用料及び手数料	0	2	2	0	0	2	0.0	0.0	-	100.0
歳入合計	2,496,361	2,420,369	2,304,326	0	116,043	△ 192,035	100.0	100.0	92.3	95.2

歳出

(単位：千円，%)

款別	予算現額			支出済額	翌年度 繰越額	不用額	構成比		対予算現額
	予算額	予備費支出額	計				予算現額	支出済額	支出割合
1. 事業費	1,205,170	0	1,205,170	868,440	330,150	6,580	48.3	40.2	72.1
2. 公債費	1,291,191	0	1,291,191	1,291,120	0	71	51.7	59.8	100.0
歳出合計	2,496,361	0	2,496,361	2,159,560	330,150	6,651	100.0	100.0	86.5

(川内駅周辺地区土地区画整理事業特別会計)

歳入

(単位：千円，%)

款別	予算現額	調定額	収入済額	不納欠損額	収入未済額	予算現額 と収入済額 との比較	構成比		収入割合	
							予算現額	収入済額	対予算	対調定
1. 事業収入	5,559	5,560	5,560	0	0	1	0.9	1.1	100.0	100.0
2. 国庫支出金	121,150	121,150	98,512	0	22,638	△ 22,638	20.7	19.5	81.3	81.3
3. 繰入金	283,393	242,728	242,728	0	0	△ 40,665	48.3	47.9	85.7	100.0
4. 繰越金	70,434	70,434	70,434	0	0	0	12.0	13.9	100.0	100.0
5. 諸収入	0	604	604	0	0	604	0.0	0.1	-	100.0
6. 市債	106,000	88,400	88,400	0	0	△ 17,600	18.1	17.5	83.4	100.0
9. 使用料及び手数料	0	47	47	0	0	47	0.0	0.0	-	100.0
歳入合計	586,536	528,923	506,285	0	22,638	△ 80,251	100.0	100.0	86.3	95.7

歳出

(単位：千円，%)

款別	予算現額			支出済額	翌年度 繰越額	不用額	構成比		対予算現額
	予算額	予備費支出額	計				予算現額	支出済額	支出割合
1. 事業費	404,606	0	404,606	318,921	84,196	1,489	69.0	63.7	78.8
2. 公債費	181,930	0	181,930	181,867	0	63	31.0	36.3	100.0
歳出合計	586,536	0	586,536	500,788	84,196	1,552	100.0	100.0	85.4

(入来温泉場地区土地区画整理事業特別会計)

歳入

(単位：千円，%)

款別	予算現額	調定額	収入済額	不納欠損額	収入未済額	予算現額 と収入済額 との比較	構成比		収入割合	
							予算現額	収入済額	対予算	対調定
1. 事業収入	10,000	6,440	6,440	0	0	△ 3,560	1.0	0.8	64.4	100.0
2. 分担金及び負担金	30,000	30,000	30,000	0	0	0	2.9	3.8	100.0	100.0
3. 国庫支出金	348,694	348,694	218,199	0	130,495	△ 130,495	33.7	27.9	62.6	62.6
4. 繰入金	378,229	350,696	350,696	0	0	△ 27,533	36.5	44.9	92.7	100.0
5. 繰越金	34,299	34,299	34,299	0	0	0	3.3	4.4	100.0	100.0
6. 諸収入	0	3	3	0	0	3	0.0	0.0	-	100.0
7. 市債	233,700	142,200	142,200	0	0	△ 91,500	22.6	18.2	60.8	100.0
8. 使用料及び手数料	17	27	27	0	0	10	0.0	0.0	158.8	100.0
歳入合計	1,034,939	912,359	781,864	0	130,495	△ 253,075	100.0	100.0	75.5	85.7

歳出

(単位：千円，%)

款別	予算現額			支出済額	翌年度 繰越額	不用額	構成比		対予算現額
	予算額	予備費支出額	計				予算現額	支出済額	支出割合
1. 事業費	987,403	0	987,403	685,140	296,200	6,063	95.4	93.5	69.4
2. 公債費	47,536	0	47,536	47,436	0	100	4.6	6.5	99.8
歳出合計	1,034,939	0	1,034,939	732,576	296,200	6,163	100.0	100.0	70.8

(公共用地先行取得等事業特別会計)

歳入

(単位：千円，%)

款別	予算現額	調定額	収入済額	不納欠損額	収入未済額	予算現額 と収入済額 との比較	構成比		収入割合	
							予算現額	収入済額	対予算	対調定
1. 繰入金	18,440	18,435	18,435	0	0	△ 5	100.0	100.0	100.0	100.0
歳入合計	18,440	18,435	18,435	0	0	△ 5	100.0	100.0	100.0	100.0

歳出

(単位：千円，%)

款別	予算現額			支出済額	翌年度 繰越額	不用額	構成比		対予算現額
	予算額	予備費支出額	計				予算現額	支出済額	支出割合
2. 公債費	18,440	0	18,440	18,435	0	5	100.0	100.0	100.0
歳出合計	18,440	0	18,440	18,435	0	5	100.0	100.0	100.0

(国民健康保険事業特別会計)

歳入

(単位：千円，%)

款 別	予算現額	調定額	収入済額	不納欠損額	収入未済額	予算現額 と収入済額 との比較	構 成 比		収入割合	
							予算現額	収入済額	対予算	対調定
1. 国民健康保険税	1,875,569	2,762,224	1,935,137	64,010	763,095	59,568	15.6	16.2	103.2	70.1
2. 使用料及び手数料	800	5,274	1,721	303	3,250	921	0.0	0.0	215.1	32.6
3. 国庫支出金	3,456,775	3,125,140	3,125,140	0	0	△ 331,635	28.7	26.1	90.4	100.0
4. 療養給付費交付金	656,815	855,968	855,968	0	0	199,153	5.5	7.2	130.3	100.0
5. 前期高齢者交付金	2,817,348	2,817,349	2,817,349	0	0	1	23.4	23.5	100.0	100.0
6. 県支出金	423,707	449,533	449,533	0	0	25,826	3.5	3.8	106.1	100.0
7. 共同事業交付金	1,476,167	1,476,168	1,476,168	0	0	1	12.3	12.3	100.0	100.0
8. 財産収入	0	0	0	0	0	0	0.0	0.0	0.0	0.0
9. 繰入金	938,297	927,805	927,805	0	0	△ 10,492	7.8	7.8	98.9	100.0
10. 繰越金	355,534	355,534	355,534	0	0	0	3.0	3.0	100.0	100.0
11. 諸収入	20,431	17,412	17,286	0	126	△ 3,145	0.2	0.1	84.6	99.3
歳入合計	12,021,443	12,792,407	11,961,641	64,313	766,471	△ 59,802	100.0	100.0	99.5	93.5

歳出

(単位：千円，%)

款 別	予 算 現 額			支出済額	翌年度 繰越額	不 用 額	構 成 比		対予算現額 支出割合	
	予算額	予備費支出額	計				予算現額	支出済額		
1. 総務費	13,542	0	13,542	13,540	0	2	0.1	0.1		100.0
2. 保険給付費	8,449,418	0	8,449,418	7,859,678	0	589,740	70.3	69.1		93.0
3. 後期高齢者 支援金拠出金	1,016,871	0	1,016,871	1,016,870	0	1	8.5	8.9		100.0
4. 前期高齢者納付金等	1,868	0	1,868	1,763	0	105	0.0	0.0		94.4
5. 老人保健拠出金	12,348	0	12,348	12,347	0	1	0.1	0.1		100.0
6. 介護納付金	454,958	0	454,958	454,957	0	1	3.8	4.0		100.0
7. 共同事業拠出金	1,644,982	0	1,644,982	1,644,981	0	1	13.7	14.5		100.0
8. 保健事業費	120,163	74	120,237	104,196	0	16,041	1.0	0.9		86.7
9. 基金積立金	0	0	0	0	0	0	0.0	0.0		0.0
10. 公債費	13,705	0	13,705	13,704	0	1	0.1	0.1		100.0
11. 諸支出金	263,588	550	264,138	258,144	0	5,994	2.2	2.3		97.7
12. 予備費	30,000	△ 624	29,376	0	0	29,376	0.2	0.0		0.0
歳出合計	12,021,443	0	12,021,443	11,380,180	0	641,263	100.0	100.0		94.7

(国民健康保険直営診療施設勘定特別会計)

歳入

(単位：千円，%)

款別	予算現額	調定額	収入済額	不納欠損額	収入未済額	予算現額 と収入済額 との比較	構成比		収入割合	
							予算現額	収入済額	対予算	対調定
1. 診療収入	504,496	524,430	524,011	0	419	19,515	62.7	67.5	103.9	99.9
2. 使用料及び手数料	2,765	3,750	3,750	0	0	985	0.3	0.5	135.6	100.0
4. 県支出金	2,797	2,762	2,762	0	0	△ 35	0.4	0.3	98.7	100.0
7. 繰入金	287,402	235,801	235,801	0	0	△ 51,601	35.7	30.4	82.0	100.0
9. 諸収入	7,575	10,081	10,081	0	0	2,506	0.9	1.3	133.1	100.0
歳入合計	805,035	776,824	776,405	0	419	△ 28,630	100.0	100.0	96.4	99.9

歳出

(単位：千円，%)

款別	予算現額			支出済額	翌年度 繰越額	不用額	構成比		対予算現額 支出割合
	予算額	予備費支出額	計				予算現額	支出済額	
1. 総務費	472,424	875	473,299	463,922	0	9,377	58.8	59.7	98.0
2. 医業費	294,966	0	294,966	277,847	0	17,119	36.6	35.8	94.2
4. 公債費	34,645	0	34,645	34,636	0	9	4.3	4.5	100.0
6. 予備費	3,000	△ 875	2,125	0	0	2,125	0.3	0.0	0.0
歳出合計	805,035	0	805,035	776,405	0	28,630	100.0	100.0	96.4

(老人保健医療事業特別会計)

歳入

(単位：千円，%)

款別	予算現額	調定額	収入済額	不納欠損額	収入未済額	予算現額 と収入済額 との比較	構成比		収入割合	
							予算現額	収入済額	対予算	対調定
1. 支払基金交付金	25,940	15,235	15,235	0	0	△ 10,705	46.3	52.6	58.7	100.0
4. 繰入金	20,159	775	775	0	0	△ 19,384	35.9	2.7	3.8	100.0
6. 諸収入	1,908	2,560	2,560	0	0	652	3.4	8.8	134.2	100.0
歳入合計	56,049	28,980	28,980	0	0	△ 27,069	100.0	100.0	51.7	100.0

歳出

(単位：千円，%)

款別	予算現額			支出済額	翌年度 繰越額	不用額	構成比		対予算現額 支出割合
	予算額	予備費支出額	計				予算現額	支出済額	
1. 医療諸費	50,650	0	50,650	28,980	0	21,670	90.4	100.0	57.2
2. 諸支出金	5,399	0	5,399	0	0	5,399	9.6	0.0	0.0
歳出合計	56,049	0	56,049	28,980	0	27,069	100.0	100.0	51.7

(介護保険事業特別会計)

歳入

(単位：千円，%)

款 別	予算現額	調定額	収入済額	不納欠損額	収入未済額	予算現額 と収入済額 との比較	構 成 比		収入割合	
							予算現額	収入済額	対予算	対調定
1. 保 険 料	1,264,162	1,298,472	1,244,622	10,410	44,149	△ 19,540	13.1	13.2	98.5	95.9
3. 使用料及び手数料	248	904	224	135	545	△ 24	0.0	0.0	90.3	24.8
4. 国庫支出金	2,645,581	2,581,391	2,581,391	0	0	△ 64,190	27.4	27.4	97.6	100.0
5. 支払基金交付金	2,806,554	2,715,788	2,715,788	0	0	△ 90,766	29.0	28.9	96.8	100.0
6. 県 支 出 金	1,432,854	1,397,208	1,397,208	0	0	△ 35,646	14.8	14.9	97.5	100.0
7. 財 産 収 入	367	366	366	0	0	△ 1	0.0	0.0	99.7	100.0
9. 繰 入 金	1,364,562	1,321,084	1,321,084	0	0	△ 43,478	14.1	14.0	96.8	100.0
10.繰 越 金	152,291	152,291	152,291	0	0	0	1.6	1.6	100.0	100.0
12.諸 収 入	257	185	185	0	0	△ 72	0.0	0.0	72.0	100.0
歳入合計	9,666,876	9,467,689	9,413,159	10,545	44,694	△ 253,717	100.0	100.0	97.4	99.4

歳出

(単位：千円，%)

款 別	予 算 現 額			支出済額	翌年度 繰越額	不 用 額	構 成 比		対予算現額 支出割合	
	予 算 額	予備費支出額	計				予算現額	支出済額		
1. 保 険 給 付 費	9,276,504	0	9,276,504	8,943,494	0	333,010	96.0	95.9		96.4
3. 地域支援事業費	269,450	0	269,450	263,839	0	5,611	2.8	2.8		97.9
4. 基金積立金	367	0	367	367	0	0	0.0	0.0		100.0
5. 公 債 費	809	0	809	809	0	0	0.0	0.0		100.0
6. 諸 支 出 金	118,832	0	118,832	118,030	0	802	1.2	1.3		99.3
7. 総 務 費	914	0	914	909	0	5	0.0	0.0		99.5
歳出合計	9,666,876	0	9,666,876	9,327,448	0	339,428	100.0	100.0		96.5

(介護サービス事業特別会計)

歳入

(単位：千円，%)

款 別	予算現額	調定額	収入済額	不納欠損額	収入未済額	予算現額 と収入済額 との比較	構 成 比		収入割合	
							予算現額	収入済額	対予算	対調定
1. サービス収入	64,397	63,958	63,958	0	0	△ 439	100.0	100.0	99.3	100.0
4. 諸 収 入	0	3	3	0	0	3	0.0	0.0	-	-
歳入合計	64,397	63,961	63,961	0	0	△ 436	100.0	100.0	99.3	100.0

歳出

(単位：千円，%)

款 別	予 算 現 額			支出済額	翌年度 繰越額	不 用 額	構 成 比		対予算現額 支出割合	
	予 算 額	予備費支出額	計				予算現額	支出済額		
2. 事 業 費	62,887	0	62,887	62,492	0	395	97.7	97.7		99.4
4. 諸 支 出 金	1,510	0	1,510	1,469	0	41	2.3	2.3		0.0
歳出合計	64,397	0	64,397	63,961	0	436	100.0	100.0		99.3

(後期高齢者医療事業特別会計)

歳入

(単位：千円，%)

款別	予算現額	調定額	収入済額	不納欠損額	収入未済額	予算現額 と収入済額 との比較	構成比		収入割合	
							予算現額	収入済額	対予算	対調定
1. 後期高齢者医療保険料	650,278	655,112	645,496	445	9,842	△ 4,782	64.4	64.2	99.3	98.5
2. 使用料及び手数料	122	325	227	5	95	105	0.0	0.0	186.1	69.8
4. 繰入金	355,797	355,796	355,796	0	0	△ 1	35.2	35.4	100.0	100.0
5. 繰越金	3,083	3,083	3,083	0	0	0	0.3	0.3	100.0	100.0
6. 諸収入	1,210	1,043	1,043	0	0	△ 167	0.1	0.1	86.2	100.0
歳入合計	1,010,490	1,015,359	1,005,645	450	9,937	△ 4,845	100.0	100.0	99.5	99.0

歳出

(単位：千円，%)

款別	予算現額			支出済額	翌年度繰越額	不用額	構成比		対予算現額 支出割合
	予算額	予備費支出額	計				予算現額	支出済額	
1. 総務費	122	0	122	112	0	10	0.0	0.0	91.8
2. 後期高齢者医療広域連合納付金	1,009,168	0	1,009,168	1,000,903	0	8,265	99.9	99.9	99.2
3. 諸支出金	1,200	0	1,200	1,011	0	189	0.1	0.1	84.3
歳出合計	1,010,490	0	1,010,490	1,002,026	0	8,464	100.0	100.0	99.2

〔 2 〕 普通会計決算状況調

(1) 財政規模と実質収支

(単位：千円)

区 分	平成22年度	平成21年度	比較増減	%	備 考															
	(ア)	(イ)	(ア-イ) (ウ)	(ウ) / (イ)																
歳 入 総 額 (A)	57,047,654	55,190,554	1,857,100	3.4	<table border="1" style="width: 100%; border-collapse: collapse;"> <thead> <tr> <th>区 分</th> <th>22年度</th> <th>21年度</th> </tr> </thead> <tbody> <tr> <td>財政力指数</td> <td>0.47</td> <td>0.50</td> </tr> <tr> <td>実質収支比率</td> <td>6.1%</td> <td>4.7%</td> </tr> <tr> <td>経常収支比率</td> <td>88.0%</td> <td>93.4%</td> </tr> <tr> <td>公債費比率</td> <td>10.6%</td> <td>11.9%</td> </tr> </tbody> </table>	区 分	22年度	21年度	財政力指数	0.47	0.50	実質収支比率	6.1%	4.7%	経常収支比率	88.0%	93.4%	公債費比率	10.6%	11.9%
区 分	22年度	21年度																		
財政力指数	0.47	0.50																		
実質収支比率	6.1%	4.7%																		
経常収支比率	88.0%	93.4%																		
公債費比率	10.6%	11.9%																		
歳 出 総 額 (B)	54,378,424	52,912,703	1,465,721	2.8																
歳入歳出差引額(形式収支) (C)	2,669,230	2,277,851	391,379	17.2																
翌年度へ繰越すべき財源 (D)	774,735	867,819	△ 93,084	△ 10.7																
実 質 収 支 (C - D) (E)	1,894,495	1,410,032	484,463	34.4																
単 年 度 収 支 (F)	484,463	△ 116,444	600,907	△ 516.0																
積 立 金 (G)	2,771,365	1,970,140	801,225	40.7																
繰 上 償 還 金 (H)	6,137	173,612	△ 167,475	△ 96.5																
積 立 金 取 崩 し 額 (I)	1,014,647	650,557	364,090	56.0																
実質単年度収支(F+G+H-I)	2,247,318	1,376,751	870,567	63.2																

(2) 歳入の状況

(単位：千円, %)

区 分	平成22年度 (A)				平成21年度 (B)				比較増減 (A-B)		伸率 (A-B)/B	
	決算額	構成比	一般財源等	構成比	決算額	構成比	一般財源等	構成比	決算額	一般財源等	決算額	一般財源等
市 税	11,743,463	20.6	11,743,463	28.3	11,435,382	20.7	11,435,382	28.6	308,081	308,081	2.7	2.7
地 方 譲 与 税	592,987	1.1	592,987	1.4	610,068	1.1	610,068	1.5	△ 17,081	△ 17,081	△ 2.8	△ 2.8
利 子 割 交 付 金	31,999	0.1	31,999	0.1	30,267	0.0	30,267	0.1	1,732	1,732	5.7	5.7
配 当 割 交 付 金	4,254	0.0	4,254	0.0	4,795	0.0	4,795	0.0	△ 541	△ 541	△ 11.3	△ 11.3
株 式 等 譲 渡 所 得 割 交 付 金	4,628	0.0	4,628	0.0	1,828	0.0	1,828	0.0	2,800	2,800	153.2	153.2
地 方 消 費 税 交 付 金	920,014	1.6	920,014	2.2	921,598	1.7	921,598	2.3	△ 1,584	△ 1,584	△ 0.2	△ 0.2
ゴ ル フ 場 利 用 税 交 付 金	33,051	0.1	33,051	0.1	37,791	0.1	37,791	0.1	△ 4,740	△ 4,740	△ 12.5	△ 12.5
自 動 車 取 得 税 交 付 金	86,021	0.2	86,021	0.2	100,988	0.2	100,988	0.3	△ 14,967	△ 14,967	△ 14.8	△ 14.8
国 有 提 供 施 設 等 所 在 市 町 村 助 成 交 付 金	17,844	0.0	17,844	0.0	17,756	0.0	17,756	0.0	88	88	0.5	0.5
地 方 特 例 交 付 金 等	176,387	0.3	176,387	0.4	157,658	0.3	157,658	0.4	18,729	18,729	11.9	11.9
地 方 交 付 税	18,315,411	32.1	18,315,411	44.1	17,325,384	31.4	17,325,384	43.3	990,027	990,027	5.7	5.7
普通 交 付 税	15,767,618	27.6	15,767,618	38.0	14,991,257	27.2	14,991,257	37.5	776,361	776,361	5.2	5.2
特 別 交 付 税	2,547,793	4.5	2,547,793	6.1	2,334,127	4.2	2,334,127	5.8	213,666	213,666	9.2	9.2
交 通 安 全 対 策 特 別 交 付 金	17,039	0.0	17,039	0.0	17,596	0.0	17,596	0.0	△ 557	△ 557	△ 3.2	△ 3.2
計	31,943,098	56.1	31,943,098	76.8	30,661,111	55.5	30,661,111	76.6	1,281,987	1,281,987	4.2	4.2
分 担 金 及 び 負 担 金	525,263	0.9	9,235	0.0	530,669	1.0	6,058	0.0	△ 5,406	3,177	△ 1.0	52.4
使 用 料 及 び 手 数 料	812,449	1.4	118,816	0.3	821,108	1.5	110,614	0.3	△ 8,659	8,202	△ 1.1	7.4
国 庫 支 出 金	9,087,718	15.9	2,314,115	5.6	9,585,115	17.4	3,040,563	7.6	△ 497,397	△ 726,448	△ 5.2	△ 23.9
県 支 出 金	4,216,622	7.4	450,344	1.1	3,781,138	6.8	414,344	1.0	435,484	36,000	11.5	8.7
財 産 収 入	757,847	1.3	740,254	1.8	390,215	0.7	357,999	0.9	367,632	382,255	94.2	106.8
寄 附 金	12,173	0.0	0	0.0	20,969	0.0	15,000	0.1	△ 8,796	△ 15,000	△ 41.9	0.0
繰 入 金	1,421,163	2.5	1,035,945	2.5	2,304,614	4.2	1,850,557	4.6	△ 883,451	△ 814,612	△ 38.3	△ 44.0
繰 越 金	2,277,851	4.0	1,603,544	3.9	2,336,719	4.2	1,600,959	4.0	△ 58,868	2,585	△ 2.5	0.2
諸 収 入	698,770	1.2	396,116	1.0	475,196	0.9	129,306	0.3	223,574	266,810	47.0	206.3
市 債	5,294,700	9.3	2,898,500	7.0	4,283,700	7.8	1,856,100	4.6	1,011,000	1,042,400	23.6	56.2
歳 入 合 計	57,047,654	100.0	41,509,967	100.0	55,190,554	100.0	40,042,611	100.0	1,857,100	1,467,356	3.4	3.7

(3) 歳出の状況

(単位：千円，%)

区 分	平成22年度(A)				平成21年度(B)				比較増減(A-B)		伸率(A-B)/B			
	決算額	構成比	一般財源等	構成比	決算額	構成比	一般財源等	構成比	決算額	一般財源等	決算額	一般財源等		
目的別	議会費	327,759	0.6	327,759	0.8	337,377	0.6	337,377	0.9	△ 9,618	△ 9,618	△ 2.9	△ 2.9	
	総務費	8,655,293	15.9	7,966,425	20.5	10,243,071	19.4	7,847,681	20.8	△ 1,587,778	118,744	△ 15.5	1.5	
	民生費	14,460,725	26.6	7,344,184	18.9	12,949,959	24.5	7,222,874	19.1	1,510,766	121,310	11.7	1.7	
	衛生費	5,040,976	9.3	2,856,714	7.4	3,851,728	7.3	2,887,819	7.7	1,189,248	△ 31,105	30.9	△ 1.1	
	労働費	247,028	0.5	48,674	0.1	177,378	0.3	48,820	0.1	69,650	△ 146	39.3	△ 0.3	
	農林水産業費	2,910,104	5.3	2,081,490	5.4	2,597,491	4.9	1,999,382	5.3	312,613	82,108	12.0	4.1	
	商工費	1,177,185	2.2	1,029,963	2.6	943,489	1.8	875,823	2.3	233,696	154,140	24.8	17.6	
	土木費	7,504,553	13.8	5,156,342	13.3	7,207,867	13.6	4,272,334	11.3	296,686	884,008	4.1	20.7	
	消防費	2,236,808	4.1	1,648,262	4.2	2,273,354	4.3	1,657,653	4.4	△ 36,546	△ 9,391	△ 1.6	△ 0.6	
	教育費	4,597,685	8.5	3,565,417	9.2	4,652,139	8.8	3,598,599	9.5	△ 54,454	△ 33,182	△ 1.2	△ 0.9	
	災害復旧費	279,418	0.5	139,077	0.4	457,341	0.9	84,015	0.2	△ 177,923	55,062	△ 38.9	65.5	
	公債費	6,858,387	12.6	6,607,528	17.0	7,120,182	13.4	6,845,301	18.1	△ 261,795	△ 237,773	△ 3.7	△ 3.5	
	諸支出金	82,503	0.1	68,902	0.2	101,327	0.2	87,082	0.3	△ 18,824	△ 18,180	△ 18.6	△ 20.9	
合計	54,378,424	100.0	38,840,737	100.0	52,912,703	100.0	37,764,760	100.0	1,465,721	1,075,977	2.8	2.8		
性的経費	人件費	9,712,739	17.9	9,230,597	23.8	9,926,979	18.8	9,433,319	25.0	△ 214,240	△ 202,722	△ 2.2	△ 2.1	
	うち職員給	6,250,973	11.5	5,906,854	15.2	6,472,495	12.2	6,041,599	16.0	△ 221,522	△ 134,745	△ 3.4	△ 2.2	
	物件費	5,162,252	9.5	4,228,592	10.9	5,249,642	9.9	4,358,069	11.6	△ 87,390	△ 129,477	△ 1.7	△ 3.0	
	維持補修費	932,085	1.7	775,041	2.0	906,680	1.7	753,571	2.0	25,405	21,470	2.8	2.8	
	扶助費	8,927,415	16.4	2,955,250	7.6	7,205,051	13.6	2,581,521	6.8	1,722,364	373,729	23.9	14.5	
	補助費等	2,482,854	4.6	2,107,072	5.4	4,260,874	8.0	2,229,837	5.9	△ 1,778,020	△ 122,765	△ 41.7	△ 5.5	
	計	27,217,345	50.1	19,296,552	49.7	27,549,226	52.0	19,356,317	51.3	△ 331,881	△ 59,765	△ 1.2	△ 0.3	
その他	公債費	6,858,387	12.6	6,607,528	17.0	7,120,182	13.5	6,845,301	18.1	△ 261,795	△ 237,773	△ 3.7	△ 3.5	
	うち一時借入金利息	93	0.0	93	0.0	595	0.0	595	0.0	△ 502	△ 502	△ 84.4	△ 84.4	
	積立金	3,045,597	5.6	3,026,839	7.8	2,578,139	4.9	2,544,473	6.7	467,458	482,366	18.1	19.0	
	出資金	26,724	0.0	18,624	0.1	41,480	0.1	41,480	0.1	△ 14,756	△ 22,856	△ 35.6	△ 55.1	
	貸付金	1,200	0.0			300	0.0			900		300.0	-	
	繰出金	6,468,074	11.9	5,779,200	14.9	5,134,098	9.7	4,558,432	12.1	1,333,976	1,220,768	26.0	26.8	
計	9,541,595	17.5	8,824,663	22.8	7,754,017	14.7	7,144,385	18.9	1,787,578	1,680,278	23.1	23.5		
別の経費	普通	補助	4,505,612	8.3	321,708	0.8	3,120,885	5.9	318,800	0.8	1,384,727	2,908	44.4	0.9
	単独	5,772,884	10.6	3,453,260	8.9	6,673,297	12.6	3,912,277	10.4	△ 900,413	△ 459,017	△ 13.5	△ 11.7	
	建設	負担金	203,183	0.4	197,949	0.5	237,755	0.4	103,665	0.3	△ 34,572	94,284	△ 14.5	91.0
	小計	10,481,679	19.3	3,972,917	10.2	10,031,937	18.9	4,334,742	11.5	449,742	△ 361,825	4.5	△ 8.3	
	災害復旧	補助	144,650	0.3	4,309		361,603	0.7	0	0.0	△ 216,953	4,309	△ 60.0	100.0
	単独	134,768	0.2	134,768	0.3	95,738	0.2	84,015	0.2	39,030	50,753	40.8	60.4	
	小計	279,418	0.5	139,077	0.3	457,341	0.9	84,015	0.2	△ 177,923	55,062	△ 38.9	65.5	
	失業対策	補助												
	単独													
	小計													
計	10,761,097	19.8	4,111,994	10.5	10,489,278	19.8	4,418,757	11.7	271,819	△ 306,763	2.6	△ 6.9		
合計	54,378,424	100.0	38,840,737	100.0	52,912,703	100.0	37,764,760	100.0	1,465,721	1,075,977	2.8	2.8		

(4) 経常収支状況

(単位：千円，%)

区 分	平成 2 2 年 度								平成 2 1 年 度			
	決算額 (A)	構成比	臨時的なもの (B)		差引経常的 なもの (C)	(C) の 内 訳			決算額	構成比	経 常 一般財源	構成比
			特定財源	一般財源		特定財源	一般財源	構成比				
市 税	11,743,463	20.6		353,500	11,389,963		11,389,963	38.9	11,435,382	20.7	11,095,132	39.3
地 方 譲 与 税	592,987	1.1			592,987		592,987	2.0	610,068	1.1	610,068	2.2
利 子 割 交 付 金	31,999	0.1			31,999		31,999	0.1	30,267	0.0	30,267	0.1
配 当 割 交 付 金	4,254	0.0			4,254		4,254	0.0	4,795	0.0	4,795	0.0
株 式 等 譲 渡 所 得 割 交 付 金	4,628	0.0			4,628		4,628	0.0	1,828	0.0	1,828	0.0
地 方 消 費 税 交 付 金	920,014	1.6			920,014		920,014	3.1	921,598	1.8	921,598	3.3
ゴ ル フ 場 利 用 税 交 付 金	33,051	0.1			33,051		33,051	0.1	37,791	0.1	37,791	0.1
自 動 車 取 得 税 交 付 金	86,021	0.2			86,021		86,021	0.3	100,988	0.2	100,988	0.4
国 有 提 供 施 設 等 所 在 市 町 村 助 成 交 付 金	17,844	0.0			17,844		17,844	0.1	17,756	0.0	17,756	0.1
地 方 特 例 交 付 金 等	176,387	0.3			176,387		176,387	0.6	157,658	0.3	157,658	0.6
地 方 交 付 税	18,315,411	32.1		2,547,793	15,767,618		15,767,618	53.9	17,325,384	31.3	14,991,257	53.1
普通 交 付 税	15,767,618	27.6			15,767,618		15,767,618	53.9	14,991,257	27.1	14,991,257	53.1
特 別 交 付 税	2,547,793	4.5		2,547,793					2,334,127	4.2		
交 通 安 全 対 策 特 別 交 付 金	17,039	0.0			17,039		17,039	0.1	17,596	0.0	17,596	0.1
計	31,943,098	56.1		2,901,293	29,041,805		29,041,805	99.2	30,661,111	55.5	27,986,734	99.2
分 担 金 及 び 負 担 金	525,263	0.9	5,184	9,235	510,844	510,844			530,669	1.0		
使 用 料 及 び 手 数 料	812,449	1.4		60,561	751,888	693,633	58,255	0.2	821,108	1.5	53,494	0.2
国 庫 支 出 金	9,087,718	15.9	2,444,361	2,314,115	4,329,242	4,329,242			9,585,115	17.4		
県 支 出 金	4,216,622	7.4	1,514,666	450,344	2,251,612	2,251,612			3,781,138	6.8		
財 産 収 入	757,847	1.3	17,593	569,832	170,422		170,422	0.6	390,215	0.7	164,349	0.6
寄 附 金	12,173	0.0	12,173						20,969	0.0		
繰 入 金	1,421,163	2.5	385,218	1,035,945					2,304,614	4.2		
繰 越 金	2,277,851	4.0	674,307	1,603,544					2,336,719	4.2		
諸 収 入	698,770	1.2	198,904	393,679	106,187	103,750	2,437	0.0	475,196	0.9	4,600	0.0
市 債	5,294,700	9.3	2,396,200	2,898,500					4,283,700	7.8		
歳 入 合 計	57,047,654	100.0	7,648,606	12,237,048	37,162,000	7,889,081	29,272,919	100.0	55,190,554	100.0	28,209,177	100.0

(単位：千円，%)

区 分	平成 22 年 度										平成 21 年 度				
	決算額 (A)	構成比	臨時的なもの (B)		差引経常的 なもの (C)	(C) の 内 訳			経常収 支比率	決算額	構成比	経 常 一 般 財 源	構成比		
			特定財源	一般財源		特定財源	一般財源	構成比							
歳 出	消 費 的 経 費	人件費 (a)	9,712,739	17.9	78,347	46,174	9,588,218	403,795	9,184,423	32.4	28.5	9,926,979	18.8	9,399,595	33.5
		物件費	5,162,252	9.5	464,377	503,171	4,194,704	469,283	3,725,421	13.2	11.6	5,249,642	9.9	3,816,068	13.6
		維持補修費	932,085	1.7			932,085	157,044	775,041	2.7	2.4	906,680	1.7	753,571	2.7
		扶助費	8,927,415	16.4	36,820	248,175	8,642,420	5,935,345	2,707,075	9.6	8.4	7,205,051	13.6	2,525,282	9.0
		補助費等	2,482,854	4.6	94,334	608,610	1,779,910	281,448	1,498,462	5.3	4.7	4,260,874	8.0	1,355,401	4.8
		計	27,217,345	50.1	673,878	1,406,130	25,137,337	7,246,915	17,890,422	63.2	55.6	27,549,226	52.0	17,849,917	63.6
	公債費	6,858,387	12.6		6,137	6,852,250	250,859	6,601,391	23.3	20.5	7,120,182	13.5	6,626,294	23.6	
		うち一時借入金利息	93	0.0			93		93	0.0	0.0	595	0.0	595	0.0
	そ の 他	積立金	3,045,597	5.6	18,758	3,026,839						2,578,139	4.9		
		出資金	26,724	0.0	8,100	500	18,124		18,124	0.1	0.1	41,480	0.1	17,824	0.1
		貸付金	1,200	0.0			1,200	1,200				300	0.0		
繰出金		6,468,074	11.9	75,217	1,989,755	4,403,102	613,657	3,789,445	13.4	11.8	5,134,098	9.7	3,589,669	12.8	
前年度繰上充用金															
計	9,541,595	17.5	102,075	5,017,094	4,422,426	614,857	3,807,569	13.5	11.9	7,754,017	14.7	3,607,493	12.8		
投 資 的 経 費	普 通 建 設	補助	4,505,612	8.3	4,183,904	321,708						3,120,885	5.9		
		単独	5,772,884	10.6	2,319,624	3,453,260						6,673,297	12.6		
		負担金	203,183	0.4	5,234	197,949						237,755	0.4		
		小計	10,481,679	19.3	6,508,762	3,972,917						10,031,937	18.9		
	災 害 復 旧	補助	144,650	0.3	140,341	4,309						361,603	0.7		
		単独	134,768	0.2	0	134,768						95,738	0.2		
		小計	279,418	0.5	140,341	139,077						457,341	0.9		
	失 業 対 策	補助													
		単独													
		小計													
計	10,761,097	19.8	6,649,103	4,111,994							10,489,278	19.8			
うち人件費 (b)	279,502	0.5	15,934	263,568							371,903	0.7			
歳 出 合 計	54,378,424	100.0	7,425,056	10,541,355	36,412,013	8,112,631	28,299,382	100.0	88.0	52,912,703	100.0	28,083,704	100.0		
うち人件費 (a)+(b)	9,992,241	18.4	94,281	309,742	9,588,218	403,795	9,184,423	32.4		10,298,882	19.5	9,399,595	33.5		

(5) 市税決算額調

(単位：千円，%)

区 分	調 定 額				収 入 額				徴 収 率			
	現年課税分 (A)	滞納繰越分 (B)	合 計 (C)	標準税率 超過調定 (D)	現年課税分 (E)	滞納繰越分 (F)	合 計 (G)	標準税率超過 収入済額 (H)	E —×100 A	F —×100 B	G —×100 C	G前年度 —×100 C
一 普通税	11,783,097	1,152,602	12,935,699	131,721	11,590,254	131,855	11,722,109	131,326	98.4	11.4	90.6	90.5
1. 法定普通税	11,429,597	1,152,602	12,582,199	131,721	11,236,754	131,855	11,368,609	131,326	98.3	11.4	90.4	90.2
(1) 市町村民税	4,207,974	383,172	4,591,146	131,721	4,136,146	52,378	4,188,524	131,326	98.3	13.7	91.2	90.9
ア. 個人均等割	132,855	15,291	148,146		129,959	2,064	132,023		97.8	13.5	89.1	89.9
イ. 所得割	3,030,665	348,815	3,379,480		2,964,613	47,085	3,011,698		97.8	13.5	89.1	89.9
ウ. 法人均等割	237,665	4,338	242,003		237,010	735	237,745		99.7	16.9	98.2	97.0
エ. 法人税割	806,789	14,728	821,517	131,721	804,564	2,494	807,058	131,326	99.7	16.9	98.2	97.0
(2) 固定資産税	6,435,476	735,009	7,170,485		6,321,408	73,645	6,395,053		98.2	10.0	89.2	89.2
ア. 純固定資産税	6,385,299	735,009	7,120,308		6,271,231	73,645	6,344,876		98.2	10.0	89.1	89.1
(ア) 土地	1,442,872	232,699	1,675,571		1,406,759	23,315	1,430,074		97.5	10.0	85.3	85.2
(イ) 家屋	2,631,552	387,038	3,018,590		2,571,487	38,780	2,610,267		97.7	10.0	86.5	86.4
(ウ) 償却資産	2,310,875	115,272	2,426,147		2,292,985	11,550	2,304,535		99.2	10.0	95.0	95.1
イ. 交付金	50,177		50,177		50,177		50,177		100.0		100.0	100.0
(3) 軽自動車税	243,971	26,143	270,114		237,024	5,832	242,856		97.2	22.3	89.9	89.3
(4) 市たばこ税	542,176		542,176		542,176		542,176		100.0		100.0	100.0
(5) 特別土地保有税		8,278	8,278									
2. 法定外普通税	353,500		353,500		353,500		353,500		100.0		100.0	100.0
二 目的税	21,354		21,354		21,354		21,354		100.0		100.0	100.0
1. 入湯税	21,354		21,354		21,354		21,354		100.0		100.0	100.0
合 計	11,804,451	1,152,602	12,957,053	131,721	11,611,608	131,855	11,743,463	131,326	98.4	11.4	90.6	90.5

